



СЛУЖБЕНИ ЛИСТ ГРАДА КРУШЕВЦА

Година **LI**

24.12.2022. године

Излази по потреби

Број 20

I - АКТИ СКУПШТИНЕ ГРАДА КРУШЕВЦА

403

На основу члана 43. Закона о буџетском систему ("Службени гласник РС", бр. 54/09, 73/10, 101/10, 101/11, 93/12, 62/13, 63/13, 108/13, 142/14, 68/15, 103/15, 99/16, 113/17, 95/18, 31/19, 72/19, 149/20 и 118/21), члана 32. Закона о локалној самоуправи ("Службени гласник РС" бр. 129/07, 83/14, 101/16, 47/18 и 111/21) и члана 22. Статута града Крушевца ("Сл. лист града Крушевца" бр.15/18),

Скупштина града Крушевца, на седници одржаној дана 23.12.2022. године, донела је

ОДЛУКУ

О БУЏЕТУ ГРАДА КРУШЕВЦА ЗА 2023. ГОДИНУ

I ОПШТИ ДЕО

Члан 1.

Одлуком о буџету града Крушевца за 2023. годину утврђују се укупни приходи и примања и укупни расходи и издаци у износу од **5.981.106.245** динара, од тога 5.783.902.000 динара средства из буџета и 197.204.245 динара средства из других извора буџетских корисника.

Члан 2.

Укупни приходи и примања Града оствариће се из:

1. Пренетих неутрошених средстава из претходне године у износу од **552.180.245** динара, која се састоје од пренетих неутрошених средстава са рачуна извршења буџета у износу од 500.000.000 динара и пренетих неутрошених средстава са рачуна сопствених средстава буџетских корисника у износу од 52.180.245 динара.

2. Текућих прихода и примања буџета у износу од **5.283.902.000** динара и то: уступљених и изворних прихода буџета у износу од 4.532.000.960 динара, трансферних средстава из буџета Републике Србије у износу од 511.901.040 динара и примања од продаје земљишта у износу од 240.000.000 динара.

3. Текућих прихода и примања из изворних активности директних и индиректних корисника буџетских средстава у укупном износу од **145.024.000** динара.

Укупни расходи и издаци Града извршиће се као:

1. Текући расходи и издаци за нефинансијску имовину са рачуна извршења буџета у износу од **5.783.902.000** динара.

2. Текући расходи и издаци за нефинансијску имовину из других извора буџетских корисника у износу од **197.204.245** динара.

Члан 3.

Приходи и примања, расходи и издаци града Крушевца за 2023. годину, утврђени методологијом GFS - Статистике државних финансија, коју је прописао ММФ, приказани су у следећој табели:

GFS табела

ОПИС	Шифра економске класификације	План - средства из буџета	План-средства из додатних прихода	Укупно план
1	2	3	4	5
УКУПНИ ПРИХОДИ И ПРИМАЊА ОД ПРОДАЈЕ НЕФИНАНСИЈСКЕ ИМОВИНЕ		5,283,902,000	145,024,000	5,428,926,000
1. Порески приходи		3,938,190,000		3,938,190,000
1.1. Порез на доходак грађана (осим самодоприноса -711180)	711	3,279,120,000		3,279,120,000
1.2. Порез на фонд зарада	712	10,000		10,000
1.3. Порез на имовину	713	659,060,000		659,060,000
2. Непорески приходи		1,105,712,000	76,161,000	1,181,873,000
2.1. Таксе		136,520,000	3,210,000	139,730,000
2.1.1. Локалне комуналне таксе	714, 716, 741, 742	120,020,000	3,210,000	123,230,000
2.1.2. Локалне административне таксе	742241	4,500,000		4,500,000
2.1.3. Боравишна такса	714552, 714553	12,000,000		12,000,000
2.2. Накнаде	7145,7415,742253	250,920,000		250,920,000
2.3. Самодопринос	711180	200,000		200,000
2.4. Донације и трансфери		511,901,040	2,600,000	514,501,040
- Донације	731+732			
- Трансфери	733	511,901,040	2,600,000	514,501,040
2.5. Приходи настали употребом јавних средстава		182,760,000	60,141,000	242,901,000
- Приходи од камате	741140	1,200,000		1,200,000
- Приходи од давања у закуп, односно на коришћење непокретности и покретних ствари у својини ЈЛС	742140	139,550,000	60,141,000	199,691,000
-Новчане казне и одузета имовинска корист	7433	42,010,000		42,010,000
2.6. Остали непорески приходи		23,410,960	10,210,000	33,620,960
- Добровољни трансфери од физичких и правних лица	744			
- Мешовити и неодређени приходи	7451+743920	23,410,960	5,250,000	28,660,960
- Меморандумске ставке за рефундацију расхода	771+772		370,000	370,000
- Трансфери између буџетских корисника на истом нивоу	781		4,590,000	4,590,000
3. Примања од продаје нефинансијске имовине	8	240,000,000	68,863,000	308,863,000
УКУПНИ РАСХОДИ И ИЗДАЦИ ЗА НАБАВКУ НЕФИНАНСИЈСКЕ И ФИНАНСИЈСКЕ ИМОВИНЕ		5,783,902,000	197,204,245	5,981,106,245
1. Текући расходи		3,497,963,386	108,866,647	3,606,830,033
1.1. Расходи за запослене	41	1,310,841,440	8,633,342	1,319,474,782
1.2. Коришћење роба и услуга	42	1,604,245,564	97,492,794	1,701,738,358
1.3. Амортизација и употреба средстава за рад	43			
1.4. Отплата камата	44	288,747	200,000	488,747
1.5. Субвенције	45	265,630,000		265,630,000
1.6. Социјална заштита из буџета	47	131,584,000		131,584,000
1.7. Остали расходи	48+49	185,373,635	2,540,511	187,914,146
2. Трансфери	463	557,914,134		557,914,134
3. Дотације и трансфери	464+465	79,359,488	7,672	79,367,160

1	2	3	4	5
4. Издаци за набавку нефинансијске имовине	5	1,648,664,992	88,329,926	1,736,994,918
5. Издаци за набавку финансијске имовине (осим 6211)	62			
ПРИМАЊА ОД ПРОДАЈЕ ФИНАНСИЈСКЕ ИМОВИНЕ И ЗАДУЖИВАЊА				
1. Примања по основу отплате кредита и продаје финансијске имовине	92			
2. Задуживање	91			
2.1. Задуживање код домаћих кредитора	911			
2.2. Задуживање код страних кредитора	912			
ОТПЛАТА ДУГА И НАБАВКА ФИНАНСИЈСКЕ ИМОВИНЕ				
3. Отплата дуга	61			
3.1. Отплата дуга домаћим кредиторима	611			
3.2. Отплата дуга страним кредиторима	612			
3.3. Отплата дуга по гаранцијама	613			
4. Набавка финансијске имовине	6211			
А. РАЧУН ПРИХОДА И ПРИМАЊА, РАСХОДА И ИЗДАТАКА				
Укупни приходи и примања остварени по основу продаје нефинансијске имовине		5,283,902,000	145,024,000	5,428,926,000
Укупни расходи и издаци за набавку нефинансијске имовине		5,783,902,000	197,204,245	5,981,106,245
Буџетски суфицит/дефицит		-500,000,000	-52,180,245	-552,180,245
Издаци за набавку финансијске имовине (осим за набавку домаћих хартија од вредности)				
Укупни фискални суфицит/дефицит		-500,000,000	-52,180,245	-552,180,245
Б. РАЧУН ФИНАНСИРАЊА				
Примања од задуживања				
Примања од продаје финансијске имовине				
Издаци за набавку финансијске имовине (за набавку домаћих хартија од вредности)				
Издаци за отплату главнице дуга				
Нето финансирање				
Укупан фискални суфицит/дефицит + нето финансирање		-500,000,000	-52,180,245	-552,180,245
НЕРАСПОРЕЂЕНИ ВИШАК ПРИХОДА ИЗ РАНИЈИХ ГОДИНА (класа 3, извор финансирања 13 и 15)	3	500,000,000	52,180,245	552,180,245
НЕУТРОШЕНА СРЕДСТВА ОД ПРИВАТИЗАЦИЈЕ ИЗ ПРЕТХОДНИХ ГОДИНА (класа 3, извор финансирања 14)	3			
НЕУТРОШЕНА СРЕДСТВА НА КРАЈУ ПЕРИОДА КОЈА СЕ НАЛАЗЕ НА ТЕКУЋИМ РАЧУНИМА				

Члан 4.

Потребна средства за финансирање укупног нето фискалног дефицита из чл. 3. Одлуке у износу од 552.180.245 динара, обезбедиће се из вишка прихода из претходне године.

Члан 5.

Планирани издаци за капиталне пројекте за буџетску 2023. годину и наредне две године исказани су у табелама Капитални пројекти у периоду 2023. - 2025. године и Преглед капиталних пројеката у периоду 2023. - 2025. године.

Прилог 2**Капитални пројекти у периоду 2023 - 2025. године**

2,212,827		548,484	124,000	99,636	134,000	228,500	211,000	966,843
-----------	--	---------	---------	--------	---------	---------	---------	---------

у дин (заокружено на 000)

Приоритет	Назив капиталног пројекта	Година почетка финансирања пројекта	Година завршетка финансирања пројекта	Укупна вредност пројекта	Уговорени рок завршетка (месец - година)	Реализовано закључно са 31.12.2021. године	2022 - план	2022 - процена извршења	2023	2024	2025	Након 2025
1	2	3	4	5		6	7	8	9	10	11	12
1 (П 5008)	"Изградња источне обилазнице" - Градска управа	1986	2026	850,000		306,060	20,000		30,000	117,500	100,000	276,440
2 (П 5003)	Реконструкција, рационализација и одржавање јавног осветљења у насељеним местима града Крушевца - Градска управа	2017	2033	686,971		177,192	63,000	58,967	63,000	66,000	66,000	251,779
3 (П 5002)	Реконструкција, рационализација и одржавање преосталог јавног осветљења на територији града Крушевца - Градска управа	2019	2035	675,856		65,232	41,000	40,669	41,000	45,000	45,000	438,624

Пројекат број 1 - *Источна обилазница*

Реализација источне обилазнице као дела државног пута првог Б реда бр.1 (Крушевац - Блаце - Белољин), укупне дужине од око 8.690 м.

До 2012. године урађена је планско техничка документација, започет је поступак експропријације земљишта и реализован је један део Источне обилазнице од Паруновачког моста до укрштаја са ул. Балканском (ул. Мићуна Павловића) – једна трака, као и део објеката на деоници од ул. Балканске до Северне обилазнице (насип, мостови и пропуссти).

Како је постојећа планска документација застарела на основу Закона о планирању и изградњи и Закона о безбедности саобраћаја на путевима, то се у 2013. години и 2014. години радило на измени планско техничке документације.

У 2015. години донета је одлука о изради Плана детаљне регулацији (ПДР) и исти је предат на јавни увид.

У 2016. години настављене су активности на изради ПДР.

У 2017. години, на седници Скупштине града, усвојен је План детаљне регулације источне обилазнице (од паруновачког моста до Улице кнеза Милоша) и наставка Улице кнеза Милоша у Крушевцу.

У 2018. години извршен је пренос плана парцелације код Службе за катастар непокретности, за потребе експропријације земљишта.

У 2019. години утврђен је јавни интерес за експропријацију земљишта и поднети су предлози за експропријацију земљишта Одељењу за стамбено-комуналне и имовинско-правне послове.

У 2020. години започете су активности на експропријацији земљишта.

У 2021. години донета су решења о експропријацији земљишта за преостале власнике.

У 2022. години поднет је Пореској управи захтев за процену вредности земљишта, након чега је Правобранилаштво поднело надлежном одељењу понуде за исплату накнаде, и започет је поступак закључивања споразума о накнади.

У 2023. години предвиђа се израда одговарајуће пројектно-техничке документације за извођење радова и експропријација земљишта.

У 2024. години планиран је завршетак експропријације земљишта, спровођење поступка јавне набавке, закључење уговора и почетак извођења радова на изградњи источне обилазнице.

Пројекат број 2 - *Реконструкција, рационализација и одржавање јавног осветљења у насељеним местима града Крушевца*

Пројекат се реализује кроз јавно приватно партнерство и подразумева замену 12.545 натријумових и живиних светиљки/сијалица ЛЕД светиљкама у насељеним местима града Крушевца од стране приватног партнера. Циљ пројекта је остваривање уштеде енергије, уштеде у емисији CO₂ и уштеде у оперативним расходима јавног осветљења. Изабрани приватни партнер, који обавља енергетске услуге, обезбеђује финансијска средства за реализацију пројекта, док Град плаћа накнаду приватном партнеру у гарантном периоду од петнаест година, сходно Уговору о јавно приватном партнерству за вршење услуга реконструкције, рационализације и одржавања јавног осветљења у насељеним местима града Крушевца закљученом 22.09.2017. године.

У 2017. години закључен је уговор о јавно-приватном партнерству за вршење услуга реконструкције, рационализације и одржавања јавног осветљења у насељеним местима града Крушевца.

У 2018. години пројекат је реализован тј. демонтирано је укупно 12.517 комплета светилки и носача и монтирано је нових 12.517 комада ЛЕД светилки са одговарајућим носачима. Преосталих 28 комада ЛЕД светилки, које су биле предвиђене пројектом, предато је Граду. Од укупно монтираних светилки монтирано је:

- 5.241 комад – ЛЕД 20 светилки
- 3.194 комада – ЛЕД 25 светилки
- 1.740 комада – ЛЕД 35 светилки
- 1.096 комада – ЛЕД 54 светилке
- 177 комада – ЛЕД 90 светилки
- 69 комада – “PARK ECO” 60 светилки
- 1.000 комада – ВОЛТАНА 1 светилка.

Пројектом је обухваћено 109 насељених места и 35 улица. Овај део система обухвата укупно 330 трафо станица. У оквиру пројекта извршена је и замена управљачких система (330 комада), чији је задатак обезбеђење функционисања система и то на тај начин да сваког дана у години буде детерминисано време када се укључује и искључује систем јавне расвете, на тај начин да систем ради минимално 4.000 сати годишње (што представља просек за регион), а максимално 4.200 сати годишње колико је првобитно радио систем.

Пројектом су обухваћена следећа насељена места на територији града Крушевца: Пакашница, насеље Владо Јурић, Гари, Церова, Лукавац, Мала Врбница, Жабаре, Треботин, Мешево, Дољане, Пепелевац, Бегово Брдо, Вучак, Читлук, Кошеви, Мачковац, Макрешане, Глободер, Дедина, Текије, Капиција, Добромир, Паруновац, Пасјак, Бован, Станци, Кобиље, Ловци Коса, Ловци, Дворане, Петина, Пољаци, Позлата, Здравине, Сушица, Црквина, Модрица, Модрица – Викенд насеље, Велико Головоде, Велико Головоде - Викенд насеље, Трмчаре - Викенд насеље, Трмчаре, Сеземча, Слатина, Буковица, Велика Ломница, Буци, Јастребац – излетиште, Наупаре, Витановац, Јабланица, Велики Купци, Себечевац, Шогољ, Шавране, Горњи Степош, Доњи Степош, Липовац, Штитаре, Мало Гркљане, Мајдево, Телије, Суваја, Набрђе – Туфекчићи, Грабак, Велико Гркљане, Мали Купци, Шумице, Гаглово, Ново Село, Беласица, Велико Крушинце, Рлица, Мала Река, Срнадаље, Зебица, Велики Шиљеговац, Бојинци, Гревци, Рибаре, Мало Крушинце, Рибарска Бања, Бољевац, Росице, Зубовац, Каоник, Јошје, Мали Шиљеговац, Ђунис, Горњи Вучак, пут за Горњи Вучак, Јасика, Гавез, Велика Крушевица, Срње, Падеж, Вратаре, Глобаре, Крвавица, Шашиловац, Каменаре, Љубава, Коморане, Лазаревац, Коњух, Кукљин, Бела Вода, Брајковац, Шанац.

У наредним годинама предстоји плаћање уговорене накнаде приватном партнеру, од стране Града.

Пројекат број 3 – *Реконструкција, рационализација и одржавање преосталог јавног осветљења на територији града Крушевца*

Пројекат се реализује кроз јавно приватно партнерство без елемената концесије и подразумева замену 6.153 светилки/сијалица, у градском језгру Крушевца, ЛЕД светилкама од стране приватног партнера. Циљ пројекта је реконструкција и модернизација система јавног осветљења применом мера уштеде енергије са LED технологијом на територији града Крушевца. Изабрани приватни партнер, који обавља енергетске услуге, обезбеђује финансијска средства за реализацију пројекта, док Град плаћа накнаду приватном партнеру у гарантном периоду од петнаест година, сходно Уговору о јавно приватном партнерству за вршење услуга реконструкције, рационализације и одржавања јавног осветљења у насељеним местима града Крушевца II бр. 404-2346 од 16.10.2019. године.

У 2019. години закључен је уговор о јавно-приватном партнерству за вршење услуга реконструкције и модернизације система јавног осветљења применом мера уштеде енергије са LED технологијом на територији града Крушевца.

У 2020. години извршена је замена сијалица на укупно 6.153 светлосних извора на којима је била могућа замена ЛЕД светилкама и рефлекторима.

У наредним годинама предстоји плаћање уговорене накнаде приватном партнеру, од стране Града.

Члан 6.

Укупни приходи и примања града по економској класификацији утврђени су у следећим износима:

Економска класификација	Врсте прихода и примања	БУЏЕТ							ДРУГИ ИЗВОРИ							УКУПНО		
		Извор 01	Извор 07	Извор 09	Извор 13	Извор 15	Извор 17	Укупно планирана средства из буџета	Извор 02	Извор 04	Извор 07	Извор 13	Извор 15	Извор 16	Извор 17	Укупно планирана средства из других средстава	Укупно планирани приходи и примања	Структура у %
1	2	3	4	5	6	7	8	9	10	11	12	13	14	15	16	17	18	19
311712	Пренета неутрошена средства за посебне намене (ПУ "Ната Вељковић" – неутрошена средства од Министарства просвете, науке и технолошког развоја из 2019. године за пројекат "ЕСЕС- Подршка деци и породици - добробит за будућност" Крушевац)														600,238	600,238	600,238	0.01%
311712	Пренета неутрошена средства за посебне намене (Градска управа – неутрошена средства од Министарства просвете, науке и технолошког развоја из 2019. године за пројекат "ЕСЕС- Подршка деци и породици - добробит за будућност" Крушевац)															685	685	685

1	2	3	4	5	6	7	8	9	10	11	12	13	14	15	16	17	18	19
311712	Пренета неуtroшена средства за посебне намене (Градска управа - депозитни рачун за јавно надметање)											371,409				371,409	371,409	0.01%
311712	Пренета неуtroшена средства за посебне намене (Градска управа - депозитни рачун КЦК)											61,380				61,380	61,380	
311712	Пренета неуtroшена средства за посебне намене (Градска управа - депозитни рачун на име отуђења и закупа)											27,519				27,519	27,519	
311712	Пренета неуtroшена средства за посебне намене (Градска управа - пренета средства од продаје аутомобила)											76,014				76,014	76,014	
311712	Пренета неуtroшена средства за посебне намене (пренета средства донација за пројекат "UNOPS EU PRO програм донације - ГИС Крушевац" преко Градске управе)															6,987	6,987	6,987

1	2	3	4	5	6	7	8	9	10	11	12	13	14	15	16	17	18	19
311712	Пренета неуtroшена средства за посебне намене (Градска управа - неуtroшена средства донација за поплављене)												10			10	10	
311712	Пренета неуtroшена средства за посебне намене (Градска управа - пројекат "CIVITAS SUMPs-Up (Ref. No. 690669- SUMPs-Up - H2020-MG - 2014- 2015/H2020- MG-2015), у "Иновационом пилот програму- Експертска група: ПОУМ програм обуке 5 (SLP 5)- алати и услуге за израду ПОУМ-а и избор мера""))												586,105			586,105	586,105	0.01%
311712	Пренета неуtroшена средства за посебне намене (неу- трошена сред- ства донација из 2017. године за пројекат Градске управе "Капитално одржавање објеката основних школа на територији града Круше- вца" - ОШ Жабаре)							1,220		1,220							1,220	

1	2	3	4	5	6	7	8	9	10	11	12	13	14	15	16	17	18	19
311712	Пренета неуtroшена средства за посебне намене (неуtroшена средства донација из ранијих година за реконстру- кцију Дома културе у МЗ Падеж)					294,045		294,045									294,045	
311712	Пренета неуtroшена средства за посебне намене (неуtro- шена средства донација из ранијих година за одржавање путева у МЗ Шашиловац)					1,348,300		1,348,300									1,348,300	0.02%
311712	Пренета неуtroшена средства за посебне намене (неуtro- шена средства донација из ранијих година за одржавање водоводне мреже и канала у МЗ Падеж и Вратаре)					79,640		79,640									79,640	
311712	Пренета неуtroшена средства за посебне наме- не (пренета средства Министарства за заштиту животне среди- не из ранијих година за пројекат Градске управе "Набавка, замена, реконструкција и санација котларница за грејање (ОШ "Станислав Бинички")"																5,500,000	0.09%

1	2	3	4	5	6	7	8	9	10	11	12	13	14	15	16	17	18	19
311712	Пренета неуtroшена средства за посебне намене (пренета средства Министарства рударства и енергетике из ранијих година за "Пројекат енергетске ефикасности" преко Градске управе						2,200,000	2,200,000									2,200,000	0.04%
311712	Пренета неуtroшена средства за посебне намене (неуtroшена средства донација из ранијих година за одржавање капеле у МЗ Трмчаре)					58,790		58,790									58,790	
311712	Пренета неуtroшена средства за посебне намене (неуtroшена средства донација из ранијих година за одржавање путева у МЗ Падеж)					711,744		711,744									711,744	0.01%
311712	Пренета неуtroшена средства за посебне намене (неуtroшена средства донација из ранијих година за одржавање пута у Вратару)					115,975		115,975									115,975	0.00%
311712	Пренета неуtroшена средства за посебне намене (уплаћена средства самодоприноса приликом гашења рачуна месних заједница)				12,605,581			12,605,581									12,605,581	0.21%

1	2	3	4	5	6	7	8	9	10	11	12	13	14	15	16	17	18	19
311713	Пренета неутрошена средства за стамбену изградњу (Градска управа)											42,500,000				42,500,000	42,500,000	0.71%
321311	Нераспоређени вишак прихода и примања из ранијих година (уплаћена ненаменска сопствена средства приликом гашења рачуна месних заједница (за трошкове пројектне документације за канализациону мрежу МЗ Пепељевац)				272,000			272,000									272,000	
321311	Нераспоређени вишак прихода и примања из ранијих година				475,444,411			475,444,411				7,949,898				7,949,898	483,394,309	8.08%
	Укупно пренета средства:				488,321,992	3,950,520	7,727,488	500,000,000				50,986,220	593,102		600,923	52,180,245	552,180,245	9.23%
711000	Порез на доходак, добит и капиталне добитке																	
711110	Порез на зараде	2,634,000,000						2,634,000,000									2,634,000,000	44.04%
711120	Порез на приходе од самосталних делатности	400,600,000						400,600,000									400,600,000	6.70%
711140	Порез на приходе од имовине	6,020,000						6,020,000									6,020,000	0.10%
711180	Самодопри- носи	200,000						200,000									200,000	
711190	Порез на друге приходе	238,500,000						238,500,000									238,500,000	3.99%
	Укупно 711000:	3,279,320,000						3,279,320,000									3,279,320,000	54.83%

1	2	3	4	5	6	7	8	9	10	11	12	13	14	15	16	17	18	19
712000	Порез на фонд зарада																	
712110	Порез на фонд зарада	10,000						10,000									10,000	
	Укупно 712000:	10,000						10,000									10,000	
713000	Порез на имовину																	
713120	Порез на имовину	540,000,000						540,000,000									540,000,000	9.03%
713310	Порез на наслеђе и поклон	35,000,000						35,000,000									35,000,000	0.59%
713420	Порез на капиталне трансакције	84,030,000						84,030,000									84,030,000	1.40%
713610	Порез на акције на име и уделе	30,000						30,000									30,000	0.00%
	Укупно 713000:	659,060,000						659,060,000									659,060,000	11.02%
714000	Порез на добра и услуге																	
714510	Порези, таксе и накнаде на моторна возила	48,000,000						48,000,000									48,000,000	0.80%
714540	Накнаде за коришћење добара од општег интереса	1,610,000						1,610,000									1,610,000	0.03%
714550	Концесионе накнаде и боравишне таксе	12,000,000						12,000,000									12,000,000	0.20%
714560	Општинске и градске накнаде	54,850,000						54,850,000									54,850,000	0.92%
	Укупно 714000:	116,460,000						116,460,000									116,460,000	1.95%
716000	Други порези																	
716110	Комунална такса на фирму	110,000,000						110,000,000									110,000,000	1.84%
	Укупно 716000:	110,000,000						110,000,000									110,000,000	1.84%

1	2	3	4	5	6	7	8	9	10	11	12	13	14	15	16	17	18	19
733000	Трансфери од других нивоа власти																	
733141	Ненаменски трансфер од Републике у корист нивоа градова	466,901,040						466,901,040									466,901,040	7.81%
733142	Други текући трансфери од Републике у корист нивоа градова										2,600,000					2,600,000	2,600,000	0.04%
733144	Текући наменски трансфери, у ужем смислу, од Републике у корист нивоа градова																	
733241	Капитални наменски трансфери, у ужем смислу, од Републике у корист новоа градова		45,000,000					45,000,000									45,000,000	0.75%
Укупно 733000:		466,901,040	45,000,000					511,901,040			2,600,000					2,600,000	514,501,040	8.60%
741000	Приходи од имовине																	
741140	Кamate на средства консолидованог рачуна трезора града	1,200,000						1,200,000									1,200,000	0.02%
741410	Приход од имовине који припада имаоцима полиса осигурања										50,000					50,000	50,000	
741510	Накнада за коришћење природних добара																	
741520	Накнада за коришћење шумског и пољопривредног земљишта	50,000						50,000									50,000	

1	2	3	4	5	6	7	8	9	10	11	12	13	14	15	16	17	18	19
741530	Накнада за коришћење простора и грађевинског земљишта	141,110,000						141,110,000									141,110,000	2.36%
741590	Накнаде за заштиту животне средине	3,300,000						3,300,000									3,300,000	0.06%
	Укупно 741000:	145,660,000						145,660,000		50,000						50,000	145,710,000	2.44%
742000	Приходи од продаје добара и услуга																	
742120	Приходи од продаје добара и услуга или закупа од стране тржишних организација у корист нивоа републике	10,000						10,000									10,000	
742140	Приходи од продаје добара и услуга или закупа од стране тржишних организација у корист нивоа градова	139,550,000						139,550,000		60,141,000						60,141,000	199,691,000	3.34%
742240	Таксе у корист нивоа градова	14,500,000						14,500,000									14,500,000	0.24%
742250	Таксе у корист нивоа општина (Накнада за уређивање грађевинског земљишта)	2,000,000						2,000,000									2,000,000	0.03%
742340	Приходи буџета града од спредне продаје добра и услуге које врше државне нетржишне јединице	10,000						10,000		2,500,000						2,500,000	2,510,000	0.04%

1	2	3	4	5	6	7	8	9	10	11	12	13	14	15	16	17	18	19
742370	Приходи индиректних корисника буџетских средстава који се остварују додатним активностима													660,000		660,000	660,000	0.01%
Укупно 742000:		156,070,000						156,070,000		62,641,000				660,000		63,301,000	219,371,000	3.67%
743000	Новчане казне и одузета имовинска корист																	
743324	Приходи од новчаних казни за прекршаје предвиђење прописима о безбедности саобраћаја на путевима	40,000,000						40,000,000									40,000,000	0.67%
743340	Приходи од новчаних казни за прекршаје у корист нивоа градова	2,010,000						2,010,000									2,010,000	0.03%
743920	Остале новчане казне, пени и приходи од одузете имовинске користи у корист нивоа Републике	10,000						10,000									10,000	
Укупно 743000:		42,020,000						42,020,000									42,020,000	0.70%
745000	Мешовити и неодређени приходи																	
745140	Мешовити и неодређени приходи у корист нивоа градова	23,400,960						23,400,960		5,250,000						5,250,000	28,650,960	0.48%
Укупно 745000:		23,400,960						23,400,960		5,250,000						5,250,000	28,650,960	0.48%

1	2	3	4	5	6	7	8	9	10	11	12	13	14	15	16	17	18	19
772000	Меморандумске ставке за рефундацију расхода из претходне године																	
772110	Меморандумске ставке за рефундацију расхода из претходне године										370,000					370,000	370,000	0.01%
	Укупно 772000:										370,000					370,000	370,000	0.01%
781000	Трансфери између буџетских корисника на истом нивоу																	
781110	Трансфери између буџетских корисника на истом нивоу								4,590,000							4,590,000	4,590,000	0.08%
	Укупно 781000:								4,590,000							4,590,000	4,590,000	0.08%
811000	Примања од продаје непокретности																	
811120	Примања од продаје непокретности у корист нивоа Републике (примања од откупа станова у државној својини)									50,000						50,000	50,000	
811140	Примања од продаје непокретности у корист нивоа градова								9,000,000							9,000,000	9,000,000	0.15%
	Укупно 811000:								9,050,000							9,050,000	9,050,000	0.15%

1	2	3	4	5	6	7	8	9	10	11	12	13	14	15	16	17	18	19
812000	Примања од продаје покретне имовине																	
812140	Примања од продаје покретних ствари у корист нивоа градова									350,000						350,000	350,000	0.01%
	Укупно 812000:									350,000						350,000	350,000	0.01%
822000	Примања од продаје залиха производње																	
822140	Примања од продаје залиха производње у корист нивоа градова									21,250,000						21,250,000	21,250,000	0.36%
	Укупно 822000:									21,250,000						21,250,000	21,250,000	0.36%
823000	Примања од продаје робе за даљу продају																	
823140	Примања од продаје робе за даљу продају у корист нивоа градова									38,213,000						38,213,000	38,213,000	0.64%
	Укупно 823000:									38,213,000						38,213,000	38,213,000	0.64%
841000	Примања од продаје земљишта																	
841140	Примања од продаје земљишта у корист нивоа градова			240,000,000				240,000,000									240,000,000	4.01%
	Укупно 841000:			240,000,000				240,000,000									240,000,000	4.01%
	УКУПНО:	4,998,902,000	45,000,000	240,000,000	488,321,992	3,950,520	7,727,488	5,783,902,000	4,590,000	136,804,000	2,970,000	50,986,220	593,102	660,000	600,923	197,204,245	5,981,106,245	100.00%

Члан 7.

Укупни расходи и издаци града по економској класификацији утврђени су у следећим износима:

Економска класификација	Врсте расхода и издатака	БУЏЕТ							ДРУГИ ИЗВОРИ							УКУПНО		
		Извор 01	Извор 07	Извор 09	Извор 13	Извор 15	Извор 17	Укупно планирана средства из буџета	Извор 02	Извор 04	Извор 07	Извор 13	Извор 15	Извор 16	Извор 17	Укупно планирана средства из других средстава	Укупно планирани расходи и издаци	Структура у %
1	2	3	4	5	6	7	8	9	10	11	12	13	14	15	16	17	18	19
411000	Плате, додаци и накнаде запослених (зараде)	1,052,970,000						1,052,970,000	2,763,000							2,763,000	1,055,733,000	17.65%
412000	Социјални доприноси на терет послодавца	169,250,000						169,250,000	462,000							462,000	169,712,000	2.84%
413000	Накнаде у натури	14,736,700						14,736,700	1,673,000							1,673,000	16,409,700	0.27%
414000	Социјална давања запосленима	46,595,000						46,595,000	1,940,000	370,000	260,342					2,570,342	49,165,342	0.82%
415000	Накнаде трошкова за запослене	10,283,240						10,283,240	85,000	820,000						905,000	11,188,240	0.19%
416000	Награде запосленима и остали посебни расходи	17,006,500						17,006,500	260,000							260,000	17,266,500	0.29%
421000	Стални трошкови	516,427,345	33,200,000			10,691		549,638,036	952,000	8,875,000	10,000	278,000		10,000	10,000	10,135,000	559,773,036	9.36%
422000	Трошкови путовања	5,759,000						5,759,000		5,047,000		90,000			36,600	5,173,600	10,932,600	0.18%
423000	Услуге по уговору	97,993,500	460,000			1,025		98,454,525	3,000	15,250,000	290,000	455,000	586,105	650,000		17,234,105	115,688,630	1.93%
424000	Специјализоване услуге	387,889,600	700,000					388,589,600		10,567,000	400,000				1,800	10,968,800	399,558,400	6.68%
425000	Текуће поправке и одржавање	461,109,755	1,890,000		3,173,179	2,255,749		468,428,683	34,000	25,498,000	1,300,000	10,346,556				37,178,556	505,607,239	8.45%
426000	Материјал	87,613,500	5,750,000			12,220		93,375,720	31,000	15,864,000	600,000	270,000			37,733	16,802,733	110,178,453	1.84%

1	2	3	4	5	6	7	8	9	10	11	12	13	14	15	16	17	18	19
444000	Пратећи трошкови задуживања	288,747						288,747		200,000						200,000	488,747	0.01%
451000	Субвенције јавним нефинансијским предузећима и организацијама	204,000,000						204,000,000									204,000,000	3.41%
454000	Субвенције приватним предузећима	61,630,000						61,630,000									61,630,000	1.03%
463000	Трансфери осталим нивоима власти	557,914,134						557,914,134									557,914,134	9.33%
464000	Дотације организацијама обавезног социјалног осигурања	68,076,000						68,076,000									68,076,000	1.14%
465000	Остале дотације и трансфери	9,056,000					2,227,488	11,283,488					6,987		685	7,672	11,291,160	0.19%
472000	Накнаде за социјалну заштиту из буџета	131,584,000						131,584,000									131,584,000	2.20%
481000	Дотације невладиним организацијама	143,766,635						143,766,635									143,766,635	2.40%
482000	Порези, обавезне таксе и казне	5,997,000						5,997,000		1,720,000		580,308			30,193	2,330,501	8,327,501	0.14%
483000	Новчане казне и пенали по решењу судова	10,010,000						10,010,000		210,000						210,000	10,220,000	0.17%
484000	Накнада штете за повреду или штету насталу услед елементарних непогода или других природних узрока													10		10	10	
485000	Накнада штете за повреду или штету нанету од стране државних органа	5,600,000						5,600,000									5,600,000	0.09%
499000	Средства резерве	20,000,000						20,000,000									20,000,000	0.33%
511000	Зграде и грађевински објекти	546,512,695	250,000	240,000,000	454,936,323	1,683,055		1,243,382,073		13,750,000		35,695,000				49,445,000	1,292,827,073	21.62%
512000	Машине и опрема	24,027,600	2,750,000			400		26,778,000		9,165,000		2,811,014			483,912	12,459,926	39,237,926	0.66%

1	2	3	4	5	6	7	8	9	10	11	12	13	14	15	16	17	18	19
513000	Остале некретнине и опрема	142,296,020					5,500,000	147,796,020		1,090,000						1,090,000	148,886,020	2.49%
515000	Нематеријална имовина	118,009,029						118,009,029		1,045,000						1,045,000	119,054,029	1.99%
522000	Залихе производње									16,000,000						16,000,000	16,000,000	0.27%
523000	Залихе робе за даљу продају									8,090,000		200,000				8,290,000	8,290,000	0.14%
541000	Земљиште	82,500,000			30,199,870			112,699,870									112,699,870	1.88%
УКУПНО:		4,998,902,000	45,000,000	240,000,000	488,321,992	3,950,520	7,727,488	5,783,902,000	4,590,000	136,804,000	2,970,000	50,986,220	593,102	660,000	600,923	197,204,245	5,981,106,245	100.00%

Члан 8.

Укупни расходи и издаци града по функционалној класификацији утврђени су у следећим износима:

Функционална класификација	Функција	Планирани расходи и издаци из буџета	Структура у %	Планирани расходи и издаци из других извора	Укупно планирани расходи и издаци
1	2	3	4	5	6
000	СОЦИЈАЛНА ЗАШТИТА	291,041,635	5.0%		291,041,635
010	Болест и инвалидност		0.0%		
040	Породица и деца	64,035,000	1.1%		64,035,000
070	Социјална помоћ угроженом становништву неklasификована на другом месту	142,271,000	2.5%		142,271,000
090	Социјална заштита неklasификована на другом месту	84,735,635	1.5%		84,735,635
100	ОПШТЕ ЈАВНЕ УСЛУГЕ	1,042,364,317	18.0%	54,111,902	1,096,476,219
111	Извршни и законодавни органи	43,741,000	0.8%		43,741,000
133	Остале опште услуге	957,999,163	16.6%	53,764,346	1,011,763,509
160	Опште јавне услуге неklasификоване на другом месту	40,624,154	0.7%	347,556	40,971,710
300	ЈАВНИ РЕД И БЕЗБЕДНОСТ	88,655,000	1.5%		88,655,000
320	Услуге противпожарне заштите	42,520,000	0.7%		42,520,000
330	Судови	6,135,000	0.1%		6,135,000
360	Јавни ред и безбедност неklasификован на другом месту	40,000,000	0.7%		40,000,000
400	ЕКОНОМСКИ ПОСЛОВИ	1,383,127,565	23.9%	35,256,105	1,418,383,670
411	Општи економски и комерцијални послови	8,100,000	0.1%		8,100,000
412	Општи послови по питању рада	27,200,000	0.5%		27,200,000
421	Пољопривреда	62,000,000	1.1%		62,000,000
436	Остала енергија	288,856,631	5.0%		288,856,631
451	Друмски саобраћај	920,050,734	15.9%	586,105	920,636,839
454	Ваздушни саобраћај		0.0%		
473	Туризам	45,846,000	0.8%	34,670,000	80,516,000
490	Економски послови неklasификовани на другом месту	31,074,200	0.5%		31,074,200
500	ЗАШТИТА ЖИВОТНЕ СРЕДИНЕ	717,460,849	12.4%		717,460,849
510	Управљање отпадом		0.0%		
520	Управљање отпадним водама	89,875,530	1.6%		89,875,530
530	Смањење загађености	8,521,600	0.1%		8,521,600
540	Заштита биљног и животињског света и крајолика	230,000,000	4.0%		230,000,000

1	2	3	4	5	6
550	Заштита животне средине - истраживање и развој	3,160,000	0.1%		3,160,000
560	Заштита животне средине неklasifikovana na drugom mestu	385,903,719	6.7%		385,903,719
600	ПОСЛОВИ СТАНОВАЊА И ЗАЈЕДНИЦЕ	499,459,604	8.6%		499,459,604
620	Развој заједнице	100,000,000	1.7%		100,000,000
630	Водоснабдевање	157,400,944	2.7%		157,400,944
640	Улична расвета	224,500,000	3.9%		224,500,000
660	Послови становања и заједнице неklasifikovani na drugom mestu	17,558,660	0.3%		17,558,660
700	ЗДРАВСТВО	47,126,000	0.8%		47,126,000
721	Опште медицинске услуге	43,876,000	0.8%		43,876,000
722	Специјализоване медицинске услуге	2,000,000	0.0%		2,000,000
740	Услуге јавног здравства		0.0%		
760	Здравство неklasifikovano na drugom mestu	1,250,000	0.0%		1,250,000
800	РЕКРЕАЦИЈА, СПОРТ, КУЛТУРА И ВЕРЕ	590,026,448	10.2%	65,078,000	655,104,448
810	Услуге рекреације и спорта	245,742,448	4.2%	27,873,000	273,615,448
820	Услуге културе	313,084,000	5.4%	37,205,000	350,289,000
830	Услуге емитовања и штампања	19,200,000	0.3%		19,200,000
840	Верске и остале услуге заједнице	12,000,000	0.2%		12,000,000
900	ОБРАЗОВАЊЕ	1,124,640,582	19.4%	42,758,238	1,167,398,820
911	Предшколско образовање	589,400,000	10.2%	41,110,238	630,510,238
912	Основно образовање	396,968,954	6.9%		396,968,954
920	Средње образовање	113,446,688	2.0%		113,446,688
950	Образовање које није дефинисано нивоом	24,824,940	0.4%	1,648,000	26,472,940
	УКУПНО:	5,783,902,000	100.0%	197,204,245	5,981,106,245

Члан 9.

Укупни расходи и издаци града по програмској класификацији утврђени су у следећим износима:

Шифра		Назив	Циљ	Индикатор	Вредност у базној 2022.г.	Циљана вредност 2023.г.	Циљана вредност 2024.г.	Циљана вредност 2025.г.	Планирани расходи и издаци из буџета 2023.г.	Планирани расходи и издаци из других извора 2023.г.	Укупно планирани расходи и издаци за 2023.г.	Надлежни орган / буџетски корисник / одговорно лице
Програм	Програмска активност/ Пројекат											
1	2	3	4	5	6	7	8	9	10	11	12	13
1101		ПРОГРАМ 1: СТАНОВАЊЕ, УРБАНИЗАМ И ПРОСТОРНО ПЛАНИРАЊЕ	Просторни развој у складу са плановима	Процент покривености територије урбанистичком планском документацијом	Податак није достављен	Податак није достављен	Податак није достављен	Податак није достављен	100,000,000		100,000,000	Градска управа (05511) / Начелник Градске управе
ПА 1101-0001		Просторно и урбанистичко планирање	Повећање покривености територије планском и урбанистичком документацијом	Број усвојених планова генералне регулације у односу на број предвиђених планова вишег реда	Податак није достављен	Податак није достављен	Податак није достављен	Податак није достављен	100,000,000		100,000,000	Одељење за урбанизам и грађевинарство/Градска управа (05511) / Начелник Одељења за урбанизам и грађ.
1102		ПРОГРАМ 2: КОМУНАЛНЕ ДЕЛАТНО-СТИ	Повећање покривености насеља и територије рационалним јавним осветљењем	Дужина улица и саобраћајница (км) које су покривене јавним осветљењем у односу на укупну дужину улица и саобраћајница	Податак није достављен	Податак није достављен	Податак није достављен	Податак није достављен	1,263,346,130		1,263,346,130	Градска управа (05511)/ Начелник Градске управе
ПА1102-0001		Управљање/ одржавање јавним осветљењем	Ефикасно и рационално спровођење јавног осветљења и минималан негативан утицај на животну средину	Удео енергетски ефикасних сијалица у укупном броју сијалица јавног осветљења	65%	Податак није достављен	Податак није достављен	Податак није достављен	120,500,000		120,500,000	Одељење за стамбено комуналне и имовинско правне послове/Градска управа (05511) /Начелник Одељења

1	2	3	4	5	6	7	8	9	10	11	12	13
П 1102-5003	Реконстру-кција, рационализација и одржавање јавног осветљења у насељеним местима града Крушевца	Податак није достављен	Податак није достављен	Податак није достављен	Податак није достављен	Податак није достављен	Податак није достављен	Податак није достављен	63,000,000		63,000,000	Одељење за инвестиције, привреду и заштиту животне средине/Градска управа 05511/Начелник Одељења
П 1102-5002	Реконстру-кција, рационализација и одржавање преосталог јавног осветљења на територији града Крушевца	Податак није достављен	Податак није достављен	Податак није достављен	Податак није достављен	Податак није достављен	Податак није достављен	Податак није достављен	41,000,000		41,000,000	Одељење за инвестиције, привреду и заштиту животне средине/Градска управа 05511/Начелник Одељења
ПА 1102-0002	Одржавање јавних зелених површина	Максимална могућа покривеност насеља и територија услуга уређења и одржавања зеленила	Број м2 јавних зелених површина на којима се уређује и одржава зеленило у односу на укупна број м2 зелених површина	1.300.000м2 /укупан број м2 зелених површина	Податак није достављен	Податак није достављен	Податак није достављен	230,000,000			230,000,000	Одељење за стамбено комуналне и имовинско правне послове/Градска управа (05511) /Начелник Одељења
ПА 1102-0003	Одржавање чистоће на површинама јавне намене	Максимално могућа покривеност насеља и територије услуга одржавања чистоће јавних површина	Степен покривености територије услуга одржавања чистоће и јавно-прометних површина (број улица које се чисте у односу на укупан број улица у граду)	954.067.000 м2/ укупно м2 јавно прометних површина	Податак није достављен	Податак није достављен	Податак није достављен	300,000,000			300,000,000	Одељење за стамбено комуналне и имовинско правне послове/Градска управа (05511) /Начелник Одељења

1	2	3	4	5	6	7	8	9	10	11	12	13
ПА 1102-0004	Зоохигијена	Унапређење заштите од заразних и других болести које преносе животиње	Број ухваћених и збринутих паса и мачака луталица	400 паса луталица смештених у прихватилишту	Податак није достављен	Податак није достављен	Податак није достављен	41,029,895	41,029,895	Одељење за стамбено комуналне и имовинско правне послове/ Градска управа (05511) /Начелник Одељења		
		Унапређење заштите од заразних и других болести које преносе инсекти	Јавне површине на којима је рађена дезинсекција (у км2)	20.432 ha	Податак није достављен	Податак није достављен	Податак није достављен	4,000,000	4,000,000	Одељење за инвестиције, привреду и заштиту животне средине/ (Градска управа (05511) / Начелник Одељења		
ПА 1102-0006	Одржавање гробаља и погребне услуге	Адекватан квалитет пружених услуга одржавања гробаља и погребних услуга	Број интервенција у односу на укупан број поднетих иницијатива грађана за чишћење и одржавање гробаља	Податак није достављен	Податак није достављен	Податак није достављен	Податак није достављен	17,558,660	17,558,660	Одељење за стамбено комуналне и имовинско правне послове/ Градска управа (05511) /Начелник Одељења		
ПА 1102-0007	Производња и дистрибуција топлотне енергије	Оптимална покривеност корисника и територије услугама даљинског грејања и развој дистрибутивног система	Степен покривености корисника услугом даљинског грејања (број услужених домаћинстава у односу на укупан број домаћинстава у граду/ општини)	Податак није достављен	Податак није достављен	Податак није достављен	Податак није достављен	288,856,631	288,856,631	Одељење за инвестиције, привреду и заштиту животне средине/ Градска управа 05511/Начелник Одељења		
ПА 1102-0008	Управљање и одржавање водовodne инфраструктуре и снабдевање водом за пиће	Адекватан квалитет пружених услуга водоснабдевања	Број кварова по км водовodne мреже	1	Податак није достављен	Податак није достављен	Податак није достављен	157,400,944	157,400,944	Одељење за стамбено комуналне и имовинско правне послове/ Градска управа (05511) /Начелник Одељења		

1	2	3	4	5	6	7	8	9	10	11	12	13
1501	ПРОГРАМ 3: ЛОКАЛНИ ЕКОНОМСКИ РАЗВОЈ	Повећање запосленост и на територији града	Број становника града који су запослени на новим радним местима, а налазили су се на евиденцији НСЗ (разврстаних по полу и старости)	Податак није достављен	Податак није достављен	Податак није достављен	Податак није достављен	Податак није достављен	35,300,000		35,300,000	Градска управа 05511 /Начелник Градске управе
ПА 1501-0001	Унапређење привредног и инвестиционог амбијента	Успоста- вљање функциона- лне пословне инфрастру- ктуре	Број корисника технолошких паркова, бизнис инкубатора и сл.	25	Податак није достављен	Податак није достављен	Податак није достављен	Податак није достављен	8,100,000		8,100,000	Одељење за инвестиције, привреду и заштиту животне средине/05511 Градска управа/Наче- лник Одељења
			Степен искоришћености земљишта/простора у индустријским зонама	Податак није достављен	Податак није достављен	Податак није достављен	Податак није достављен	Податак није достављен				Податак није достављен
ПА 1501/0002	Мере активне политике запошљавања	Повећање броја запослених кроз мере активне политике запошља- вања	Број новозапослених жена кроз реализацију мера активне политике запошљавања	80	Податак није достављен	Податак није достављен	Податак није достављен	Податак није достављен	27,200,000		27,200,000	Одељење за инвестиције, привреду и заштиту животне средине/05511 Градска управа/Наче- лник Одељења

1	2	3	4	5	6	7	8	9	10	11	12	13
1502	ПРОГРАМ 4: РАЗВОЈ ТУРИЗМА	Повећање прихода од туризма	Пораст прихода од боравишне таксе	25%	0%	Податак није достављен	Податак није достављен	45,846,000	34,670,000	80,516,000	Одељење за инвестиције, привреду и заштиту животне средине/ Градска управа 05511/ Начелник Одељења	
ПА 1502-0001	Управљање развојем туризма	Повећање квалитета туристичке понуде и услуге	Број уређених и на адекватан начин обележених (туристичка сигнализација) туристичких локалитета у граду у односу на укупан број локалитета	17 уређених и обележених/ 17 укупних локалитета= 100%	17 уређених и обележених/17 укупних локалитета= 100%	17 уређених и обележених/1 7 укупних локалитета= 100%	17 уређених и обележених/17 укупних локалитета= 100%	32,056,000	29,335,000	61,391,000	Туристичка организација града Крушевца (05513) / Директор	
ПА 1502-0002	Промоција туристичке понуде	Адекватна промоција туристичке понуде града на циљаним тржиштима	Број догађаја који промовишу туристичку понуду града у земљи и/или иностраништу на којима учествује ТО града	31	31	31	31	6,890,000	5,335,000	12,225,000	Туристичка организација града Крушевца (05513) / Директор	
ПА 1502-0002	Промоција туристичке понуде	Адекватна промоција туристичке понуде града на циљаним тржиштима	Број одржаних промотивних акција са партнерским организацијама	Податак није достављен	Податак није достављен	Податак није достављен	Податак није достављен	6,900,000		6,900,000	Служба за протокол и информисање/ 05511-Градска управа/ Шеф Службе	

1	2	3	4	5	6	7	8	9	10	11	12	13
0101	ПРОГРАМ 5: ПОЉОПРИ- ВРЕДА И РУРАЛНИ РАЗВОЈ	Раст производње и стабилност дохотка произво- ђача	Удео регистрованих пољопривредних газдинстава у укупном броју пољопривредних газдинстава		8.04%	8.04%	8.04%	8.04%	62,000,000		62,000,000	Градска управа 05511/ Начелник Градске управе
ПА 0101-0001	Подршка за спровођење пољопривредне политике у локалној заједници	Стварање услова за развој и унапређење пољопривредне производње	Број едукација намењених пољопривредним произвођачима на територији града		7	7	7	7	29,600,000		29,600,000	Одељење за инвестиције, привреду и заштиту животне средине/05511 -Градска управа/ Начелник Одељења
ПА 0101-0002	Мере подршке руралном развоју	Унапређење руралног развоја	Број регистрованих пољопривредних газдинстава која су корисници мера руралног развоја у односу на укупан број пољопривредних газдинстава		8.04%	8.04%	8.04%	8.04%	32,400,000		32,400,000	Одељење за инвестиције, привреду и заштиту животне средине/05511 -Градска управа/ Начелник Одељења
			разврстано према полу (жене)		0.77%	0.77%	0.77%	0.77%				
0401	ПРОГРАМ 6: ЗАШТИТА ЖИВОТНЕ СРЕДИНЕ	Унапређење заштите природе	Број подручја која су проглашена заштићеним подручјем III категорије		Податак није достављен	Податак није достављен	Податак није достављен	Податак није достављен	142,430,954		142,430,954	Градска управа 05511/ Начелник Градске управе
ПА 0401-0004	Управљање отпадним водама и канализационом инфраструктуром	Максимално могућа покривеност корисника и територије услугама уклањања отпадних вода	Процент покривености територије услугама прикупљања и одвођења отпадних вода (мерено кроз број насеља у односу на укупан број насеља)		Податак није достављен	Податак није достављен	Податак није достављен	Податак није достављен	89,875,530		89,875,530	Одељење за стамбено комуналне и имовинско правне послове/05511 -Градска управа - Начелник Одељења

1	2	3	4	5	6	7	8	9	10	11	12	13
ПА 0401-0002	Праћење квалитета елемената животне средине	Праћење у складу са прописаним законским обавезама	Број урађених мониторинга	4 пута годишње на 12 мерних места	Податак није достављен	Податак није достављен	Податак није достављен	8,521,600	8,521,600	Одељење за инвестиције, привреду и заштиту животне средине/05511 -Градска управа/ Начелник Одељења		
ПА 0401-0001	Управљање заштитом животне средине	Испуњење обавеза у складу са Законом у домену постојања стратешких и оперативних планова као и мера заштите	Усвојен програм заштите животне средине са акционим планом	Усвојен 2015. и важи до 2024. године	Податак није достављен	Податак није достављен	Податак није достављен	3,160,000	3,160,000	Одељење за инвестиције, привреду и заштиту животне средине/05511 -Градска управа/ Начелник Одељења		
ПА 0401-0006	Управљање осталим врстама отпада	Одрживо управљање осталим врстама отпада	Број очишћених "дивљих" депонија	Податак није достављен	Податак није достављен	Податак није достављен	Податак није достављен	31,000,000	31,000,000	Одељење за инвестиције, привреду и заштиту животне средине/05511 -Градска управа/ Начелник Одељења		
П 0401-5024	Набавка, замена, реконструкција и санација котларница за грејање у 2022. години (ОШ "Станислав Бинички" Јасика)	Податак није достављен	Податак није достављен	Податак није достављен	Податак није достављен	Податак није достављен	Податак није достављен	9,873,824	9,873,824	Одељење за инвестиције, привреду и заштиту животне средине/05511 -Градска управа/ Начелник Одељења		

1	2	3	4	5	6	7	8	9	10	11	12	13
0701		ПРОГРАМ 7: ОРГАНИ- ЗАЦИЈА САОБРА-ЋАЈА И САОБРА- ЋАЈНА ИНФРА- СТРУКТУРА	Развијеност инфраструк- туре у контексту доприноса социо- економском развоју	Дужина изграђених саобраћајница које су у надлежности града (у км)	Податак није достављен	Податак није достављен	Податак није достављен	Податак није достављен	960,050,734	586,105	960,636,839	Градска управа (05511) / Начелник Градске управе
	ПА 0701-0002	Управљање и одржавање саобраћајне инфраструк-туре	Одржавање квалитета путне мреже кроз реконструкци- ју и редовно одржавање асфалтног покривача	Број километара санираних и/или реконструисаних путева	12	Податак није достављен	Податак није достављен	Податак није достављен	890,050,734		890,050,734	Одељење за инвестиције, привреду и заштиту животне средине/ Градска управа (05511) / Начелник Одељења
	ПА 0701-0005	Унапређење безбедности саобраћаја	Податак није достављен	Податак није достављен	Податак није достављен	Податак није достављен	Податак није достављен	Податак није достављен	40,000,000		40,000,000	Одељење за стамбено комуналне и имовинско правне послове/05511 -Градска управа - Начелник Одељења
	П 0701-5008	Источна обилазница	Податак није достављен	Податак није достављен	Податак није достављен	Податак није достављен	Податак није достављен	Податак није достављен	30,000,000		30,000,000	Одељење за инвестиције, привреду и заштиту животне средине/ Градска управа (05511) / Начелник Одељења

1	2	3	4	5	6	7	8	9	10	11	12	13
П 0701-4004	CIVITAS SUMPs-Up	Подизање капацитета службеника Градске управе у области планирања одрживе урбане мобилно- сти	Број службеника који учествују у пројектним активностима	2	Податак није достављен	Податак није достављен	Податак није достављен	Податак није достављен	586,105	586,105	Одељење за стамбено комуналне и имовинско правне послове/05511 -Градска управа - Начелник Одељења и Одељење за урбанизам и грађевинарств о/Градска управа (05511) / Начелник Одељења	
			Број спроведених кампања из области одрживе урбане мобилности	1	Податак није достављен							
2002	ПРОГРАМ 8: ПРЕДШКО- ЛСКО ВАСПИТАЊЕ	Повећање обухвата деце предшко- лским васпи-тањем и образо- вањем	Процент деце која су уписана у пред- школске установе (број деце која су уписана у пред- школске установе у односу на укупан број деце у граду (јаслена група, пред- школска група и приpremни пред- школски програм)	Податак није достављен	Податак није достављен	Податак није достављен	Податак није достављен	Податак није достављен	589,400,000	41,110,238	630,510,238	Одељење за друштвене делатности/ 05511- Градска управа/ Начелник Одељења
ПА 2002-0002	Функциони-сање и остваривање предшколског васпитања и образовања у ПУ "Ната Велковић"	Обезбеђени адекватни услови за васпитно- образовни рад са децом уз повећан обухват	Просечан број деце у групи (јаслена, предшколски, приpremни предшколски програм)	Јаслена група 16 Деца од 3- 5,5 година 25 Групе ППП- целодневни 22 Полудневни боравак ППП 16 Болничка група 15	Јаслена група 16 Деца од 3-5,5 година 25 Групе ППП- целодневни 22 Полудневни боравак ППП 16 Болничка група 15	Јаслена група 16 Деца од 3-5,5 година 25 Групе ППП- целодневни 22 Полудневни боравак ППП 16 Болничка група 15	Јаслена група 16 Деца од 3-5,5 година 25 Групе ППП- целодневни 22 Полудневни боравак ППП 16 Болничка група 15	586,000,000	41,110,238	627,110,238	Предшколска установа "Ната Велковић" (05572) / Директор ПУ "Ната Велковић"	
Просечан број деце по васпитачу (јасле, предшколски и приpremни предшко- лски програм)			Јаслице 11, Предшколск и 14,55, ППП 14	Јаслице 11, Предшколски 14,55, ППП 14	Јаслице 11, Предшколски 14,55, ППП 14	Јаслице 11, Предшколски 14,55, ППП 14						
Процент деце ослобођене од пуне цене услуге у односу			12.77%	12.77%	12.77%	12.77%						

1	2	3	4	5	6	7	8	9	10	11	12	13
				на укупан број деце								
				Број посебних и специјалних програма у објекту предшколске установе	15	15	15	15				
			Унапређење квалитета предшколског образовања и васпитања	Процент стручних сарадника који су добили најмање 24 бода за стручно усавршавање кроз учешће на семинарима на годишњем нивоу у односу на укупан број стручних сарадника	65%	65%	85%	100%				
				Број објеката у којима су извршена инвестициона улагања на годишњем нивоу, у односу на укупан број објеката ПУ	5/15=33%	5/15=33%	5/15=33%	5/15=33%				
П-2002-5018	"Инклузивно предшколско образовање и васпитање"	Податак није достављен	Податак није достављен	Податак није достављен	Податак није достављен	Податак није достављен	Податак није достављен	Податак није достављен	3,400,000		3,400,000	Градска управа 05511/Начелник Градске управе

1	2	3	4	5	6	7	8	9	10	11	12	13
2003	ПРОГРАМ 9: ОСНОВНО ОБРАЗОВАЊЕ	Потпуни обухват основним образовањем и васпи- тањем	Обухват деце основним образовањем (разложено према полу)	9645 (4927 дево- јчица и 4718 дечака)	9645 (4927 девојчица и 4718 дечака)		Податак није достављен	Податак није достављен	396,968,954		396,968,954	Одељење за друштвене делатности/ 05511- Градска управа/Наче- лник Одељења
ПА 2003-0001	Реализација делатности основног образовања	Трансфер (тип програ- мске активности за коју није неопх-одно дефини-сати циље-ве и показа-теље учинка)							302,196,446		302,196,446	Градска управа 05511/Осно- вне школе/Наче- лник Градске управе/директ ори школа
ПА 2003-0001	Реализација делатности школа ван територије града Крушевца	Повећање доступности и приступачнос- ти основног образовања деци	Процент деце којој је обезбеђена бесплатна исхрана у односу на укупан број деце	100%	100%	100%	100%	100%	2,000,000		2,000,000	Градска управа 05511/Наче- лник Градске управе
П 2003-5019	Капитално одржавање објеката основних школа на територији града Крушевца	Податак није достављен	Податак није достављен	Податак није достављен	Податак није достављен	Податак није достављен	Податак није достављен	Податак није достављен	85,214,508		85,214,508	Одељење за инвестиције, привреду и заштиту животне средине/Гра- дска управа (05511) / Начелник Одељења
	Изградња фискултурне сале у ОШ "Кнез Лазар" Велики Купци	Податак није достављен	Податак није достављен	Податак није достављен	Податак није достављен	Податак није достављен	Податак није достављен	Податак није достављен	5,314,000		5,314,000	Одељење за инвестиције, привреду и заштиту животне средине/Гра- дска управа (05511) / Начелник Одељења

1	2	3	4	5	6	7	8	9	10	11	12	13
	П 2003-5015	Реконструкција ОШ "Бранко Радичевић"-Макрешане	Податак није достављен	Податак није достављен	Податак није достављен	Податак није достављен	Податак није достављен	Податак није достављен	2,244,000		2,244,000	Одељење за инвестиције, привреду и заштиту животне средине/Градска управа (05511) / Начелник Одељења
2004	ПРОГРАМ 10: СРЕДЊЕ ОБРАЗОВАЊЕ	Повећање обухвата средњо-школског образовања	Број деце која су обухваћена средњим образовањем (разложено по полу)	Податак није достављен	Податак није достављен	Податак није достављен	Податак није достављен	Податак није достављен	122,295,628	1,648,000	123,943,628	Одељење за друштвене делатности/05511-Градска управа/Начелник Одељења
	ПА 2004-0001	Реализација делатности средњег образовања	Трансфер (тип програмске активности за коју није неопходно дефинисати циљеве и показатеље учинка)						113,446,688		113,446,688	Градска управа 05511/Средње школа/ Начелник Градске управе/директори средњих школа
	ПА 2004-0012	Функциони-сање Центра за стручно усавршавање	Унапређење квалитета образовања у средњим школама (основном образовању, предшколском образовању и васпитању)	Број запослених који су добили најмање 8 бодова за стручно усавршавање кроз учешће на семинарима на годишњем нивоу (разврстаних по полу)	400	400	400	400	8,848,940	1,648,000	10,496,940	Директор Центра за стручно усавршавање
				Број ученика који похађају ваннаставне активности у односу на укупан број ученика разврстаних по полу	8.33%	8.33%	8.33%	8.33%				

1	2	3	4	5	6	7	8	9	10	11	12	13
0902	ПРОГРАМ 11: СОЦИЈАЛНА И ДЕЧИЈА ЗАШТИТА	Повећање доступности права и услуга социјалне заштите	Процент корисника мера и услуга социјалне и дечије заштите који се финансирају из буџета града у односу на број становника		Податак није достављен	Податак није достављен	Податак није достављен	Податак није достављен	291,041,635		291,041,635	Одељење за друштвене делатности/ 05511- Градска управа/Наче- лник Одељења
ПА 0902-0001	Једнократне помоћи и други облици помоћи	Обезбеђи- вање свеобухватне социјалне заштите и помоћи најугроже- нијем стано- вништву	Број корисника једнократне помоћи (за набавку основних животних намирница, огрева, одеће, обуће, лекова и друге потребе) опредељен по полној структури			740 корисника мушког пола и 1130 корисника женског пола	Податак није достављен	Податак није достављен	76,438,000		76,438,000	Градска управа 05511 (Центар за социјални рад - 00231)/ Начелник Градске управе /Директор Центар за социјални рад
ПА 0902-0002	Породични и домски смештај, прихватилишта и друге врсте смештаја	Трансфер и социјалне помоћи (тип програмске активности за коју није неопходно дефинисати циљеве и показатеље учинка)							3,000,000		3,000,000	Градска управа 05511 (Центар за социјални рад - 00231) /Начелник Градске управе /Директор Центар за социјални рад
ПА 0902-0017	Саветодаво- терапијске и социјално едукативне услуге	Трансфер и социјалне помоћи (тип програмске активности за коју није неопходно дефинисати циљеве и показатеље учинка)							62,833,000		62,833,000	Градска управа 05511 (Центар за социјални рад - 00231)/ Начелник Градске управе /Директор Центар за социјални рад

1	2	3	4	5	6	7	8	9	10	11	12	13
---	---	---	---	---	---	---	---	---	----	----	----	----

ПА 0902-0016	Дневне услуге у заједници	Унапређење доступности и ефикасности дневних услуга у заједници за стара лица	Број корисника услуга (разврстано према полу)	Податак није достављен	175 мушкараца +309 жена =484	176 мушкараца +309 жена =484	177 мушкараца +309 жена =484	9,530,635	9,530,635	Одељење за друштвене делатности /05511- Градска управа/ Начелник Одељења
			Удео броја еквивалентних корисника по моделу интензивног пружања услуга у броју становника старијих од 65 година	417/22836= 1.83%	484/22836=2.12%	484/22836=2.12 %	484/22836=2.12%	40,000,000	40,000,000	
ПА 0902-0018	Подршка реализацији програма Црвеног крста	Социјално деловање-олакшавање људске патње пружањем неопходне ургентне помоћи лицима у невољи, развијањем солидарности међу људима, организовање м различитих облика помоћи	Број акција на прикупљању различитих врста помоћи	150	150	150	150	5,850,000	5,850,000	Градска управа 05511 /Црвени крст Крушевац)/ Начелник Градске управе /Секретар Црвеног крста Крушевац
			Број корисника народне кухиње (или број подељених obroка у народној кухињи)	650 корисника Народне кухиње	650 корисника Народне кухиње	650 корисника Народне кухиње	650 корисника Народне кухиње	19,000,000	19,000,000	

1	2	3	4	5	6	7	8	9	10	11	12	13
ПА 0902-0019			Унапређење услуга социјалне заштите за децу и породицу	Број корисника услуга	400+100 мушкарци200+50,жене 200+50	400+90 мушкарци200+45,жене 200+45	400+90 мушкарци200+45,жене 200+46	400+90 мушкарци200+45,жене 200+47				Одељење за друштвене делатности/05511-Градска управа/ Начелник Одељења
		Подршка деци и породици са децом			190+30 муш. 95+15,же. 95+15	160+30 муш.80+15,же. 80+15	160+30 муш.80+15,же. 80+16	160+30 муш.80+15,же. 80+17	64,035,000		64,035,000	
			Унапређење популационе политике	Број мера материјалне подршке намењен мерама локалне популационе политике (нпр. подршка материнству, подршка породиљама, накнада за новорођену децу)	9	9	9	9				
ПА 0902-0021		Подршка особама са инвалиди-тетом	Обезбеђивање услуга социјалне заштите за старије и одрасле са инвалиди-тетом	Број услуга	9	10	10	10	10,355,000		10,355,000	Центар за особе са инвалидизацијом-80829/Директор Центра за особе са инвалидизацијом
1801		ПРОГРАМ 12: ЗДРАВСТВЕНА ЗАШТИТА	Унапређење здравља становништва	Покривеност становништва примарном здравственом заштитом	Податак није достављен	Податак није достављен	Податак није достављен	Податак није достављен	47,126,000		47,126,000	Градска управа 05511/Начелник Градске управе
ПА 1801-0001		Функциони-сање установа примарне здравствене заштите	Унапређење доступности, квалитета и ефикасности ПЗЗ	Процент реализације планова инвестирања у објекте и опрему установа ПЗЗ	Податак није достављен	Податак није достављен	Податак није достављен	Податак није достављен	43,876,000		43,876,000	Градска управа 05511//Начелник Градске управе - директор Дома здравља и директор Апотекарске установе

1	2	3	4	5	6	7	8	9	10	11	12	13
ПА 1801-0002	Мртвозорство	Администрација и управљање (тип програмске активности за коју није неопходно дефинисати циљеве и показатеље учинка)							2,000,000		2,000,000	Одељење за општу управу и заједничке послове/ 05511-Градска управа/ Начелник Одељења
ПА 1801-0003	Спровођење активности из области друштвене бриге за јавно здравље	Стварање услова за очување и унапређење здравља становништва	Број посебних програма и пројеката из области јавног здравља	4	4	4	4	4	1,250,000		1,250,000	Одељење за друштвене делатности/ 05511-Градска управа/ Начелник Одељења
1201	ПРОГРАМ 13: РАЗВОЈ КУЛТУРЕ И ИНФОРМИСАЊА	Подстицање развоја културе	Број реализованих програма на 1000 становника који доприносе остваривању општег интереса у култури	Податак није достављен	Податак није достављен	Податак није достављен	Податак није достављен	Податак није достављен	344,284,000	37,205,000	381,489,000	Одељење за друштвене делатности /05511-Градска управа/ Начелник Одељења
ПА 1201-0001	Функционисање установа културе	Обезбеђење редовног функционисања установа културе	Број запослених у установама културе у односу на укупан број запослених у ЈЛС	176/1005= 17.51%	177/1005= 17.61%	181/1005= 18.01%	181/1005= 18.01%	181/1005= 18.01%	290,073,500	24,805,000	314,878,500	Установе културе-71144/ Директори установа културе
ПА 1201-0002	Јачање културне продукције и уметничког стваралаштва	Унапређење разноврсност и културне понуде	Број програма и пројеката подржаних од стране града намењених осетљивим друштвеним групама	23	24	24	24	25	18,260,500	12,400,000	30,660,500	Установе културе-71144/ Директори установа културе
ПА 1201-0002	Јачање културне продукције и уметничког стваралаштва	Унапређење разноврсност и културне понуде	Број програма и пројеката удружења грађана подржаних од стране града	38	39	39	39	39	4,750,000		4,750,000	Одељење за друштвене делатности/ 05511-Градска управа/ Начелник Одељења

1	2	3	4	5	6	7	8	9	10	11	12	13
ПА 1201-0003	Унапређење система очувања и представљања културно-историјског наслеђа	Унапређење презентације културног наслеђа	Број реализованих програма који промовишу локално културно наслеђе у односу на број планираних програма	100%	100%	100%	100%	12,000,000	12,000,000			Одељење за друштвене делатности/ 05511-Градска управа/ Начелник Одељења
ПА 1201-0004	Остваривање и унапређивање јавног интереса у области јавног информисања	Повећана понуда квалитетних медијских садржаја из области друштвеног живота локалне заједнице	Број програмских садржаја подржаних на конкурсима јавног информисања	16	16	16	16	19,200,000	19,200,000			Одељење за друштвене делатности/ 05511-Градска управа/ Начелник Одељења
1301	ПРОГРАМ 14: РАЗВОЈ СПОРТА И ОМЛАДИНЕ	Обезбеђивање услова за бављење спортом свих грађана и грађанки града	Број спортских организација преко којих се остварује јавни интерес у области спорта	Податак није достављен	Податак није достављен	Податак није достављен	Податак није достављен	261,718,448	27,873,000	289,591,448		Одељење за друштвене делатности/ 05511-Градска управа/ Начелник Одељења
ПА 1301-0001	Подршка локалним спортским организацијама, удружењима и савезима	Унапређење подршке локалним спортским организацијама преко којих се остварује јавни интерес у области спорта	Број годишњих програма спортских организација финансираних од стране града	60	60	60	60	80,000,000	80,000,000			Одељење за друштвене делатности/ 05511-Градска управа/ Начелник Одељења
ПА 1301-0004	Функционисање Установе за физичку културу "Спортски центар"	Обезбеђивање услова за рад установе из области спорта	Број спортских организација које користе услуге установе из области спорта	47	47	47	47	144,482,448	27,873,000	172,355,448	-	

1	2	3	4	5	6	7	8	9	10	11	12	13
		Крушевац		Степен искоришћења капацитета установе	85%	85%	85%	85%				
ПА 1301-0005		Спровођење омладинске политике	Подршка активном укључивању младих у различите друштвене активности	Број младих корисника услуга мера омладинске политике	1,100	1,200	1,200	1,400	15,976,000		15,976,000	Одељење за друштвене делатности/ 05511-Градска управа/ Начелник Одељења
	Број младих жена корисника услуга		800	900	900	1,000						
	Број младих корисника услуга мера омладинске политике (разврстане по полу)		Свет, награде: студенти 1 дечак, ученици 27 (14 дечака и 13 девојчица), Видов. наг. ученици 113-48 дечака и 65 девојчица, стипендије студенти 12-3 дечака и 9 девојчица, ученици 12-4 дечака и 8 девојчица	Свет, награде: студенти 3 студенткиње 3, ученици 27 (11 дечака и 16 девојчица), Видов. наг. ученици 148-52 дечака и 96 девојчица, стипендије студенти 15-4 дечака и 11 девојчица, ученици 9-5 дечака и 4 девојчица	Свет, награде: студенти 3 студенткиње 3, ученици 27 (11 дечака и 16 девојчица), Видов. наг. ученици 148-52 дечака и 96 девојчица, стипендије студенти 15-4 дечака и 11 девојчица, ученици 9-5 дечака и 4 девојчица	Свет, награде: студенти 3 студенткиње 3, ученици 27 (11 дечака и 16 девојчица), Видов. наг. ученици 148-52 дечака и 96 девојчица, стипендије студенти 15-4 дечака и 11 девојчица, ученици 9-5 дечака и 4 девојчица						
П 1301-5010	Стадион Јединство Мало Головоде	Податак није достављен	Податак није достављен	Податак није достављен	Податак није достављен	Податак није достављен	Податак није достављен	Податак није достављен	360,000		360,000	Одељење за инвестиције, привреду и заштиту животне средине/ 05511-Градска управа/ Начелник Одељења
П 1301-5023	Скејт парк	Податак није достављен	Податак није достављен			Податак није достављен	Податак није достављен	Податак није достављен	20,900,000		20,900,000	Одељење за друштвене делатности/ 05511-Градска управа/ Начелник Одељења

1	2	3	4	5	6	7	8	9	10	11	12	13
0602	ПРОГРАМ 15: ОПШТЕ УСЛУГЕ ЛОКАЛНЕ САМО- УПРАВЕ	Одрживо управно и финансијско функционис ање града у складу са надлежност има и пословима локалне самоуправе	Однос броја запослених у граду и законом утврђеног максималног броја запослених	Податак није достављен	Податак није достављен	Податак није достављен	Податак није достављен	Податак није достављен	1,047,278,317	54,111,902	1,101,390,219	Градска управа 05511- Градска управа- Начелник Градске управе
ПА 0602-0001	Функциони-сање Градске управе	Функциони- сање управе	Процент попуњености радних места која подразумевају вођење управног поступка	90%	100%	Податак није достављен	Податак није достављен	901,627,163	53,764,346	955,391,509	Градска управа 05511/ Начелник Градске управе	
П 0602-4016	Регионални програма локалне демократије на Западном Балкану 2- ReL.OaD2	Податак није достављен	Податак није достављен	Податак није достављен	Податак није достављен	Податак није достављен	Податак није достављен	2,200,000		2,200,000	Градска управа 05511/ Начелник Градске управе	
ПА 0602-0001	Функциони-сање Службе месних заједница	Функционис ање Службе	Процент решених предмета у календарској години	Податак није достављен	Податак није достављен	Податак није достављен	Податак није достављен	54,172,000		54,172,000	Служба Месних заједница 66372/Шеф Службе	
ПА 0602-0002	Функциони-сање месних заједница	Обезбеђено задовољавањ е потреба и интереса локалног становништв а деловањем месних	Број иницијатива/предлога месних заједница према граду у вези са питањима од интереса за локално становништво	Податак није достављен	Податак није достављен	Податак није достављен	Податак није достављен	20,624,154	347,556	20,971,710	Месне заједнице 71145/ Председници савета месних заједница	

1	2	3	4	5	6	7	8	9	10	11	12	13
			заједница									
ПА 0602-0004	Градско правобранилаштво	Заштита имовинских права и интереса града	Број решених предмета у односу на укупан број предмета на годишњем нивоу	1100/1100=100%	1100/1100=100%	Податак није достављен	Податак није достављен	4,135,000	4,135,000	Градско правобранилаштво 96446- /Градски правобранилац		
ПА 0602-0005	Омбудсман	Обезбеђена заштита права грађана пред управом и јавним службама града и контрола над повредама прописа и општих аката града	Број грађана чија су права заштићена кроз поступак пред заштитником грађана у односу на укупан број поступака	99%	100%	Податак није достављен	Податак није достављен	2,000,000	2,000,000	Заштитник грађана 64484 /Заштитник грађана		
ПА 0602-0009	Текућа буџетска резерва	Буџетска резерва (тип програмске активности за коју није неопходно дефинисати циљеве и показатеље учинка)						10,000,000	10,000,000	Одељење за финансије/ 05511- Градска управа- Начелник Одељења		
ПА 0602-0010	Стална буџетска резерва	Буџетска резерва (тип програмске активности за коју није неопходно дефинисати циљеве и показатеље учинка)						10,000,000	10,000,000	Одељење за финансије/ 05511- Градска управа- Начелник Одељења		

1	2	3	4	5	6	7	8	9	10	11	12	13
ПА 0602-0014	Управљање у ванредним ситуацијама	Изградња ефикасног превентивног система заштите и спасавања на избегавању последица елементарних и других непогода	Број идентификованих објеката критичне инфраструктуре (мостови)	90	88	Податак није достављен	Податак није достављен	42,520,000	42,520,000	Одељење за послове одбране и ванредне ситуације/ 05511-Градска управа/ Начелник Одељења		
2101	ПРОГРАМ 16: ПОЛИТИЧКИ СИСТЕМ ЛОКАЛНЕ САМО- УПРАВЕ	Ефикасно и ефективно функционисање органа политичког система локалне самоуправе *Администрација и управљање (Тип програма за који није неопходно дефинисати циљеве и показатеље учинка)						43,741,000	43,741,000	Одељење за послове органа града/05511-Градска управа/ Начелник Одељења		
ПА 2101-0001	Функциони-сање Скупштине	Функциони-сање локалне скупштине	Број седница скупштине	8	8	8	Податак није достављен	29,566,000	29,566,000	Скупштина града 10006/ Председник Скупштине		
ПА 2101-0002	Функциони-сање Градоначелника	Функциони-сање извршних органа	Број донетих аката	500	500	500	Податак није достављен	13,575,000	13,575,000	Градоначелник 10005/ Градоначелник		
ПА 2101-0002	Функциони-сање Градског већа	Функциони-сање извршних органа	Број седница извршних органа	40	40	40	Податак није достављен	600,000	600,000	63859-Градско веће/Председник Градског већа-Градоначелник		

1	2	3	4	5	6	7	8	9	10	11	12	13
0501	ПРОГРАМ 17: ЕНЕРГЕ-ТСКА ЕФИКА- СНОСТ И ОБНОВЉИ-ВИ ИЗВОРИ ЕНЕРГИЈЕ	Смањење потрошње енергије	Укупна потрошња примарне енергије у јавним зградама (ten)	Податак није достављен	Податак није достављен	Податак није достављен	Податак није достављен	Податак није достављен	31,074,200		31,074,200	05511- Градска управа/ Начелник Градске управе
П 0501-5007	Пројекат енергетске ефикасности и управљања енергијом у општинама (ПЕЕУЕО) у Србији	Смањење потрошње енергије у објектима код којих су изведени радови на енергетској санацији	Процентуално смањење потрошње енергије	Податак није достављен	Податак није достављен	Податак није достављен	Податак није достављен	Податак није достављен	500,000		500,000	Одељење за инвестиције, привреду и заштиту животне средине/ 05511- Градска управа/ Начелник Одељења/ Помоћник Градона- челника за екологију, одрживи развој и енергетику
П 0501-5017	Реконстру-кција вртића "Звончић"	Податак није достављен	Податак није достављен	Податак није достављен	Податак није достављен	Податак није достављен	Податак није достављен	Податак није достављен	10,580,000		10,580,000	Одељење за инвестиције, привреду и заштиту животне средине/ 05511- Градска управа/ Начелник Одељења

1	2	3	4	5	6	7	8	9	10	11	12	13
П 0501-4009	Пројекат енергетске ефикасности	Податак није достављен	Податак није достављен	Податак није достављен	Податак није достављен	Податак није достављен	Податак није достављен	Податак није достављен	11,200,000		11,200,000	Одељење за инвестиције, привреду и заштиту животне средине/ 05511-Градска управа/ Начелник Одељења
П 0501-5025	Енергетска санација објекта ОШ "Свети Сава" Читлук заменом спољне столарије	Податак није достављен	Податак није достављен	Податак није достављен	Податак није достављен	Податак није достављен	Податак није достављен	Податак није достављен	8,794,200		8,794,200	Одељење за инвестиције, привреду и заштиту животне средине/ 05511-Градска управа/ Начелник Одељења
УКУПНО:									5,783,902,000	197,204,245	5,981,106,245	

Члан 10.

Стална буџетска резерва за 2023. годину износи 10.000.000 динара или 0,2% укупних прихода и примања од продаје нефинансијске имовине за буџетску 2023. годину.

Текућа буџетска резерва за 2023. годину износи 10.000.000 динара или 0,2% укупних прихода и примања од продаје нефинансијске имовине за буџетску 2023. годину.

II ПОСЕБАН ДЕО

Члан 11.

Расходи и издаци буџета у износу од 5.783.902.000 динара и расходи и издаци из других извора буџетских корисника у износу од 197.204.245 динара, распоређени су по корисницима, у складу са економском, функционалном, програмском и класификацијом према изворима финансирања, и то:

											БУЏЕТ							ДРУГИ ИЗВОРИ						УКУПНО			
Раздео	Глава	Подеономека шифра	Јединствени бр. буџет. корисника	Програм	Програмска активност	Пројекат	Функционална класификација	Позиција	Економска класификација	Опис	Извор 01	Извор 07	Извор 09	Извор 13	Извор 15	Извор 17	Укупно планирана средства из буџета	Извор 02	Извор 04	Извор 07	Извор 13	Извор 15	Извор 16	Извор 17	Укупно планирана средства из других средстава	Укупно планирана средства	Структура у %
1	2	3	4	5	6	7	8	9	10	11	12	13	14	15	16	17	18	19	20	21	22	23	24	25	26	27	28
1	00	10006								СКУПШТИНА ГРАДА																	
				2101						ПРОГРАМ 16: ПОЛИТИЧКИ СИСТЕМ ЛОКАЛНЕ САМОУПРАВЕ ПА: Функционисање Скупштине Извршни и законодавни органи																	
					0001																						
							111																				
								1	411000	Плате, додаци и накнаде запослених (зарале)	5,155,000						5,155,000									5,155,000	0.09%
								2	412000	Социјални доприноси на терет послодавца	845,000						845,000									845,000	0.01%
								3	414000	Социјална давања запосленима	300,000						300,000									300,000	0.01%
								4	422000	Трошкови путовања	5,000						5,000									5,000	
								5	423000	Услуге по уговору	18,825,000						18,825,000									18,825,000	0.31%
								6	424000	Специјализоване услуге	300,000						300,000									300,000	0.01%

1	2	3	4	5	6	7	8	9	10	11	12	13	14	15	16	17	18	19	20	21	22	23	24	25	26	27	28	
								7	481000	Дотације невладиним организацијама (политичке партије)	4,136,000						4,136,000									4,136,000	0.07%	
										Укупно програмска активност 0001:	29,566,000						29,566,000									29,566,000	0.49%	
										Извори финансирања 01 Општи приходи и примања буџета	29,566,000																	
										УКУПНО ПРОГРАМ 16 ПРЕКО СКУПШТИНЕ ГРАДА:	29,566,000						29,566,000									29,566,000	0.49%	
										Укупно Скупштина града:	29,566,000						29,566,000									29,566,000	0.49%	
										УКУПНО РАЗДЕО 1:	29,566,000						29,566,000									29,566,000	0.49%	
2	01	10005								ГРАДОНАЧЕЛНИК																		
			2101							ПРОГРАМ 16: ПОЛИТИЧКИ СИСТЕМ ЛОКАЛНЕ САМОУПРАВЕ																		
				0002						ПА: Функционисање Градоначелника Извршни и законодавни органи																		
						111																						
								8	411000	Плате, додаци и накнаде запослених (зараде)	4,540,000						4,540,000									4,540,000	0.08%	
								9	412000	Социјални доприноси на терет послодавца	735,000						735,000									735,000	0.01%	
								10	414000	Социјална давања запосленима	200,000						200,000									200,000		
								11	421000	Стални трошкови	700,000						700,000									700,000	0.01%	
								12	422000	Трошкови путовања	1,000,000						1,000,000									1,000,000	0.02%	
								13	423000	Услуге по уговору	6,100,000						6,100,000									6,100,000	0.10%	
								14	426000	Материјал	300,000						300,000									300,000	0.01%	
										Укупно програмска активност 0002:	13,575,000						13,575,000									13,575,000	0.23%	

Извори финансирања

1	2	3	4	5	6	7	8	9	10	11	12	13	14	15	16	17	18	19	20	21	22	23	24	25	26	27	28	
										01 Општи приходи и примања буџета	2,000,000																	
										УКУПНО ПРОГРАМ 15 ПРЕКО ЗАШТИТНИКА ГРАЂАНА:	2,000,000						2,000,000									2,000,000	0.03%	
										Укупно Заштитник грађана:	2,000,000						2,000,000									2,000,000	0.03%	
										УКУПНО РАЗДЕО 5:	2,000,000						2,000,000									2,000,000	0.03%	
6	05	05511								ГРАДСКА УПРАВА																		
			1101							ПРОГРАМ 1: СТАНОВАЊЕ, УРБАНИЗАМ И ПРОСТОРНО ПЛАНИРАЊЕ																		
				0001						ПА: Просторно и урбанистичко планирање																		
					620					Развој заједнице																		
						118	515000			Нематеријална имовина	100,000,000						100,000,000									100,000,000	1.67%	
										Укупно програмска активност 0001:	100,000,000						100,000,000									100,000,000	1.67%	
										Извори финансирања 01 Општи приходи и примања буџета	100,000,000																	
										УКУПНО ПРОГРАМ 1 ПРЕКО ГРАДСКЕ УПРАВЕ:	100,000,000						100,000,000									100,000,000	1.67%	

1	2	3	4	5	6	7	8	9	10	11	12	13	14	15	16	17	18	19	20	21	22	23	24	25	26	27	28		
										територији града Крушевца																			
									640	Улична расвета																			
									128 513000	Остале некретнине и опрема	41,000,000						41,000,000									41,000,000	0.69%		
										Укупно пројекат 5002:	41,000,000						41,000,000									41,000,000	0.69%		
										Извори финансирања 01 Општи приходи и примања буџета	41,000,000																		
									0002	ПА: Одржавање јавних зелених површина Заштита биљног и животињског света и крајолика																			
									540																				
									106 424000	Специјализоване услуге	230,000,000						230,000,000									230,000,000	3.85%		
										Укупно програмска активност 0002:	230,000,000						230,000,000									230,000,000	3.85%		
										Извори финансирања 01 Општи приходи и примања буџета	230,000,000																		
									0003	ПА: Одржавање чистоће на површинама јавне намене Заштита животне средине неklasификована на другом месту																			
									560																				
									114 421000	Стални трошкови	300,000,000						300,000,000									300,000,000	5.02%		
										Укупно програмска активност 0003:	300,000,000						300,000,000									300,000,000	5.02%		
										Извори финансирања 01 Општи приходи и примања буџета	300,000,000																		

0004

ПА: Зоохигијена

1	2	3	4	5	6	7	8	9	10	11	12	13	14	15	16	17	18	19	20	21	22	23	24	25	26	27	28	
					0007					ПА: Производња и дистрибуција топлотне енергије																		
						436				Остала енергија																		
							86	451000		Субвенције јавним нефинансијским предузећима и организацијама	200,000,000						200,000,000									200,000,000	3.34%	
							87	511000		Зграде и грађевински објекти	88,856,631						88,856,631									88,856,631	1.49%	
										Укупно програмска активност 0007:	288,856,631						288,856,631									288,856,631	4.83%	
										Извори финансирања 01 Општи приходи и примања буџета	288,856,631																	
					0008					ПА: Управљање и одржавање водоводне инфраструктуре и снабдевање водом за пиће																		
						630				Водоснабдевање																		
							119	421000		Стални трошкови	2,500,000						2,500,000									2,500,000	0.04%	
							120	424000		Специјализоване услуге	100,000						100,000									100,000		
							121	425000		Текуће поправке и одржавање	17,500,000						17,500,000									17,500,000	0.29%	
							122	511000		Зграде и грађевински објекти	137,149,200			151,744			137,300,944									137,300,944	2.30%	
										Укупно програмска активност 0008:	157,249,200			151,744			157,400,944									157,400,944	2.63%	
										Извори финансирања 01 Општи приходи и примања буџета 13 Нераспоређени вишак прихода и примања из ранијих година -пренета средства од самодоприноса месних заједница при гашењу рачуна крајем 2017. године	157,249,200																	
														151,744														
										УКУПНО ПРОГРАМ 2 ПРЕКО ГРАДСКЕ УПРАВЕ:	1,260,635,726			2,651,614	58,790		1,263,346,130										1,263,346,130	21.12%

1	2	3	4	5	6	7	8	9	10	11	12	13	14	15	16	17	18	19	20	21	22	23	24	25	26	27	28
				1501						ПРОГРАМ 3: ЛОКАЛНИ ЕКОНОМСКИ РАЗВОЈ																	
					0001					ПА: Унапређење привредног инвестиционог амбијента																	
						411				Општи економски и комерцијални послови																	
							76	454000		Субвенције приватним предузећима	8,100,000						8,100,000									8,100,000	0.14%
										Укупно програмска активност 0001:	8,100,000						8,100,000									8,100,000	0.14%
										Извори финансирања 01 Општи приходи и примања буџета	8,100,000																
					0002					ПА: Мере активне политике запошљавања																	
						412				Општи послови по питању рада																	
							77	464000		Дотације организацијама обавезног социјалног осигурања (Националној служби за запошљавање)	24,200,000						24,200,000									24,200,000	0.40%
							78	481000		Дотације невладиним организацијама	3,000,000						3,000,000									3,000,000	0.05%
										Укупно програмска активност 0002:	27,200,000						27,200,000									27,200,000	0.45%
										Извори финансирања 01 Општи приходи и примања буџета	27,200,000																
										УКУПНО ПРОГРАМ 3 ПРЕКО ГРАДСКЕ УПРАВЕ:	35,300,000						35,300,000									35,300,000	0.59%
				1502						ПРОГРАМ 4: РАЗВОЈ ТУРИЗМА																	
					0002					ПА: Промоција туристичке понуде																	
						473				Туризам																	
							95	421000		Стални трошкови	1,650,000						1,650,000									1,650,000	0.03%

1	2	3	4	5	6	7	8	9	10	11	12	13	14	15	16	17	18	19	20	21	22	23	24	25	26	27	28	
								96	423000	Услуге по уговору	4,900,000						4,900,000									4,900,000	0.08%	
								97	426000	Материјал	350,000						350,000									350,000	0.01%	
										Укупно програмска активност 0002:	6,900,000						6,900,000									6,900,000	0.12%	
										Извори финансирања 01 Општи приходи и примања буџета	6,900,000																	
										УКУПНО ПРОГРАМ 4 ПРЕКО ГРАДСКЕ УПРАВЕ:	6,900,000						6,900,000									6,900,000	0.12%	
								0101		ПРОГРАМ 5: ПОЉОПРИВРЕДА И РУРАЛНИ РАЗВОЈ																		
								0001		ПА: Подршка за спровођење пољопривредне политике у локалној заједници																		
									421	Пољопривреда																		
								79	421000	Стални трошкови	1,190,000						1,190,000									1,190,000	0.02%	
								80	423000	Услуге по уговору	980,000						980,000									980,000	0.02%	
								81	424000	Специјализоване услуге	8,300,000						8,300,000									8,300,000	0.14%	
								82	425000	Текуће поправке и одржавање	12,000,000						12,000,000									12,000,000	0.20%	
								83	454000	Субвенције приватним предузећима (газдинствима)	2,130,000						2,130,000									2,130,000	0.04%	
								84	481000	Дотације невладиним организацијама	5,000,000						5,000,000									5,000,000	0.08%	
										Укупно програмска активност 0001:	29,600,000						29,600,000									29,600,000	0.49%	
										Извори финансирања 01 Општи приходи и примања буџета	29,600,000																	
								0002		ПА: Мере подршке руралном развоју Пољопривреда																		
									421																			
								85	454000	Субвенције приватним предузећима (газдинствима)	32,400,000						32,400,000									32,400,000	0.54%	
										Укупно програмска активност 0002:	32,400,000						32,400,000									32,400,000	0.54%	

1	2	3	4	5	6	7	8	9	10	11	12	13	14	15	16	17	18	19	20	21	22	23	24	25	26	27	28	
						5008				П: Источна обилазница																		
						451				Друмски саобраћај																		
							94	541000		Земљиште	30,000,000						30,000,000									30,000,000	0.50%	
										Укупно пројекат 5008:	30,000,000						30,000,000									30,000,000	0.50%	
										Извори финансирања 01 Општи приходи и примања буџета	30,000,000																	
						4004				П: CIVITAS SUMPs-Up (Ref. No. 690669- SUMPs- Up -H2020-MG -2014- 2015/H2020-MG-2015), у "Иновационом пилот програму-Експертска група: ПОУМ програм обуке 5 (SLP 5)- алати и услуге за израду ПОУМ-а и избор мера"																		
						451				Друмски саобраћај																		
							93	423000		Услуге по уговору												586,105			586,105	586,105	0.01%	
										Укупно пројекат 4004:												586,105			586,105	586,105	0.01%	
										Извори финансирања 15 Неутрошена средства донација, помоћи и трансфера из ранијих година												586,105						
										УКУПНО ПРОГРАМ 7 ПРЕКО ГРАДСКЕ УПРАВЕ:	454,633,256		47,000,000	456,241,459	2,176,019		960,050,734					586,105			586,105	960,636,839	16.06%	
						2002				ПРОГРАМ 8: ПРЕДШКОЛСКО ВАСПИТАЊЕ																		
						5018				П: Инклузивно предшколско васпитање и образовање																		
							911			Предшколско образовање																		
								145	511000	Зграде и грађевински објекти	3,400,000						3,400,000									3,400,000	0.06%	

1	2	3	4	5	6	7	8	9	10	11	12	13	14	15	16	17	18	19	20	21	22	23	24	25	26	27	28		
										Укупно пројекат 5018:	3,400,000						3,400,000									3,400,000	0.06%		
										Извори финансирања 01 Општи приходи и примања буџета	3,400,000																		
										УКУПНО ПРОГРАМ 8 ПРЕКО ГРАДСКЕ УПРАВЕ:	3,400,000						3,400,000										3,400,000	0.06%	
										ПРОГРАМ 9: ОСНОВНО ОБРАЗОВАЊЕ ПА: Реализација делатности основног образовања Основно образовање																			
										147 463000 Трансфери осталим нивоима власти	302,196,446						302,196,446										302,196,446	5.05%	
										Укупно основне школе:	302,196,446						302,196,446										302,196,446	5.05%	
										Извори финансирања: 01 Општи приходи и примања буџета	302,196,446																		
										ПА: Реализација делатности школа ван територије града Крушевца Основно образовање																			
										146 424000 Специјализоване услуге	1,700,000						1,700,000										1,700,000	0.03%	
										148 472000 Накнаде за социјалну заштиту из буџета	300,000						300,000										300,000	0.01%	
										Укупно школе ван територије града Крушевца:	2,000,000						2,000,000										2,000,000	0.03%	
										Извори финансирања: 01 Општи приходи и примања буџета	2,000,000																		
										Укупно програмска активност 0001:	304,196,446						304,196,446										304,196,446	5.09%	

1	2	3	4	5	6	7	8	9	10	11	12	13	14	15	16	17	18	19	20	21	22	23	24	25	26	27	28	
						5019				П: Капитално одржавање објеката основних школа на територији града Крушевца																		
							912			Основно образовање																		
								151	511000	Зграде и грађевински објекти	79,097,488				1,220		79,098,708									79,098,708	1.32%	
								152	513000	Остале некретнине и опрема	6,115,800						6,115,800									6,115,800	0.10%	
										Укупно пројекат 5019:	85,213,288				1,220		85,214,508									85,214,508	1.42%	
										Извори финансирања: 01 Општи приходи и примања буџета 15 Неутрошена средства донација, помоћи и трансфера из ранијих година	85,213,288				1,220													
						5004				П: Изградња фискултурне сале у ОШ "Кнез Лазар" Велики Купци																		
							912			Основно образовање																		
								149	511000	Зграде и грађевински објекти	5,314,000						5,314,000									5,314,000	0.09%	
										Укупно пројекат 5004:	5,314,000						5,314,000									5,314,000	0.09%	
										Извори финансирања: 01 Општи приходи и примања буџета	5,314,000																	
						5015				П: Реконструкција ОШ "Бранко Радичевић" - Макрешане																		
							912			Основно образовање																		
								150	511000	Зграде и грађевински објекти	2,244,000						2,244,000									2,244,000	0.04%	
										Укупно пројекат 5015:	2,244,000						2,244,000									2,244,000	0.04%	
										Извори финансирања: 01 Општи приходи и примања буџета	2,244,000																	
										УКУПНО ПРОГРАМ 9 ПРЕКО ГРАДСКЕ УПРАВЕ:	396,967,734				1,220		396,968,954									396,968,954	6.64%	

1	2	3	4	5	6	7	8	9	10	11	12	13	14	15	16	17	18	19	20	21	22	23	24	25	26	27	28
					0018																						
						090				ПА: Подршка реализацији програма Црвеног крста Социјална заштита некласификована на другом месту																	
							31	472000		Накнаде за социјалну заштиту из буџета	19,000,000						19,000,000									19,000,000	0.32%
							32	481000		Дотације невладиним организацијама	5,850,000						5,850,000									5,850,000	0.10%
										Укупно програмска активност 0018:	24,850,000						24,850,000									24,850,000	0.42%
										Извори финансирања 01 Општи приходи и примања буџета	24,850,000																
					0019					ПА: Подршка деци и породици са децом Породица и деца																	
							23	421000		Стални трошкови	800,000						800,000									800,000	0.01%
							24	472000		Накнаде за социјалну заштиту из буџета	61,735,000						61,735,000									61,735,000	1.03%
							25	481000		Дотације невладиним организацијама	1,500,000						1,500,000									1,500,000	0.03%
										Укупно програмска активност 0019:	64,035,000						64,035,000									64,035,000	1.07%
										Извори финансирања 01 Општи приходи и примања буџета	64,035,000																
										УКУПНО ПРОГРАМ 11 ПРЕКО ГРАДСКЕ УПРАВЕ:	280,686,635						280,686,635									280,686,635	4.69%

1	2	3	4	5	6	7	8	9	10	11	12	13	14	15	16	17	18	19	20	21	22	23	24	25	26	27	28	
				1801						ПРОГРАМ 12: ЗДРАВСТВЕНА ЗАШТИТА																		
					0001					ПА: Функционисање установа примарне здравствене заштите																		
						721				Опште медицинске услуге																		
							132	464000		Дотације организацијама за обавезно социјално осигурање	43,876,000						43,876,000									43,876,000	0.73%	
										Укупно програмска активност 0001:	43,876,000						43,876,000									43,876,000	0.73%	
										Извори финансирања 01 Општи приходи и примања буџета	43,876,000																	
					0002					ПА: Мртвозорство Специјализоване медицинске услуге																		
						722				Специјализоване услуге																		
							133	424000		Специјализоване услуге	2,000,000						2,000,000									2,000,000	0.03%	
										Укупно програмска активност 0002:	2,000,000						2,000,000									2,000,000	0.03%	
										Извори финансирања 01 Општи приходи и примања буџета	2,000,000																	
					0003					ПА: Спровођење активности из области друштвене бриге за јавно здравље																		
						760				Здравство неklasификовано на другом месту																		
							134	423000		Услуге по уговору	100,000						100,000										100,000	
							135	424000		Специјализоване услуге	150,000						150,000										150,000	
							136	481000		Дотације невладиним организацијама	1,000,000						1,000,000									1,000,000	0.02%	
										Укупно програмска активност 0003:	1,250,000						1,250,000									1,250,000	0.02%	
										Извори финансирања 01 Општи приходи и примања буџета	1,250,000																	
										УКУПНО ПРОГРАМ 12 ПРЕКО ГРАДСКЕ УПРАВЕ:	47,126,000						47,126,000									47,126,000	0.79%	

1	2	3	4	5	6	7	8	9	10	11	12	13	14	15	16	17	18	19	20	21	22	23	24	25	26	27	28
				1201						ПРОГРАМ 13: РАЗВОЈ КУЛТУРЕ И ИНФОРМИСАЊА																	
					0002					ПА: Јачање културне продукције и уметничког стваралаштва																	
						820				Услуге културе																	
							140	481000		Дотације невладиним организацијама	4,750,000						4,750,000									4,750,000	0.08%
										Укупно програмска активност 0002:	4,750,000						4,750,000									4,750,000	0.08%
										Извори финансирања 01 Општи приходи и примања буџета	4,750,000																
					0003					ПА: Унапређење система очувања и представљања културно-историјског наслеђа																	
						840				Верске и остале услуге заједнице																	
							144	481000		Дотације невладиним организацијама	12,000,000						12,000,000									12,000,000	0.20%
										Укупно програмска активност 0003:	12,000,000						12,000,000									12,000,000	0.20%
										Извори финансирања 01 Општи приходи и примања буџета	12,000,000																
					0004					ПА: Остваривање и унапређивање јавног интереса у области јавног информисања																	
						830				Услуге емитовања и штампања																	
							141	423000		Услуге по уговору	150,000						150,000									150,000	
							142	454000		Субвенције приватним предузећима	19,000,000						19,000,000								19,000,000	0.32%	
							143	482000		Порези, обавезне таксе, казне, пенали и камате	50,000						50,000								50,000		
										Укупно програмска активност 0004:	19,200,000						19,200,000								19,200,000	0.32%	

1	2	3	4	5	6	7	8	9	10	11	12	13	14	15	16	17	18	19	20	21	22	23	24	25	26	27	28	
						5023				П: Скејт парк																		
						810				Услуге рекреације и спорта																		
							139	511000		Зграде и грађевински објекти	900,000		20,000,000				20,900,000									20,900,000	0.35%	
										Укупно пројекат 5023:	900,000		20,000,000				20,900,000									20,900,000	0.35%	
										Извори финансирања 01 Општи приходи и примања буџета 13 Нераспоређени вишак прихода и примања из ранијих година - пренета средства од општих прихода буџета	900,000			20,000,000														
						5010				П: Стадион Јединство Мало Головоде																		
						810				Услуге рекреације и спорта																		
							138	511000		Зграде и грађевински објекти	360,000						360,000										360,000	0.01%
										Укупно пројекат 5010:	360,000						360,000										360,000	0.01%
										Извори финансирања 01 Општи приходи и примања буџета	360,000																	
										УКУПНО ПРОГРАМ 14 ПРЕКО ГРАДСКЕ УПРАВЕ:	97,236,000		20,000,000				117,236,000										117,236,000	1.96%
						0602				ПРОГРАМ 15: ОПШТЕ УСЛУГЕ ЛОКАЛНЕ САМОУПРАВЕ ПА: Функционисање Градске управе																		
						0001				Остале опште услуге																		
								133																				
								33	411000	Плате, додаци и накнаде запослених (зарале)	333,650,000						333,650,000										333,650,000	5.58%
								34	412000	Социјални доприноси на терет послодавца	53,000,000						53,000,000										53,000,000	0.89%
								35	413000	Накнаде у натури	4,080,000						4,080,000										4,080,000	0.07%
								36	414000	Социјална давања запосленима	30,150,000						30,150,000			370,000	260,342				630,342	30,780,342	0.51%	

1	2	3	4	5	6	7	8	9	10	11	12	13	14	15	16	17	18	19	20	21	22	23	24	25	26	27	28	
										01 Општи приходи и примања буџета	2,200,000																	
				0009						ПА: Текућа буџетска резерва																		
					160					Опште јавне услуге неklasификоване на другом месту																		
						57	499000			Средства резерве	10,000,000						10,000,000									10,000,000	0.17%	
										Укупно програмска активност 0009:	10,000,000						10,000,000									10,000,000	0.17%	
										Извори финансирања																		
										01 Општи приходи и примања буџета	10,000,000																	
				0010						ПА: Стална буџетска резерва																		
					160					Опште јавне услуге неklasификоване на другом месту																		
						58	499000			Средства резерве	10,000,000						10,000,000										10,000,000	0.17%
										Укупно програмска активност 0010:	10,000,000						10,000,000										10,000,000	0.17%
										Извори финансирања																		
										01 Општи приходи и примања буџета	10,000,000																	
				0014						ПА: Управљање у ванредним ситуацијама																		
					320					Услуге противпожарне заштите																		
						59	421000			Стални трошкови	1,350,000						1,350,000										1,350,000	0.02%
						60	423000			Услуге по уговору	1,250,000						1,250,000										1,250,000	0.02%
						61	424000			Специјализоване услуге	30,300,000						30,300,000										30,300,000	0.51%
						62	425000			Текуће поправке и одржавање	1,200,000						1,200,000										1,200,000	0.02%
						63	426000			Материјал	120,000						120,000										120,000	
						64	481000			Дотације невладиним организацијама	4,600,000						4,600,000										4,600,000	0.08%
						65	484000			Накнада штете за повреде или штету насталу услед елементарних непогода или других природних узрока																		
						66	512000			Машине и опрема	3,700,000						3,700,000										3,700,000	0.06%

1	2	3	4	5	6	7	8	9	10	11	12	13	14	15	16	17	18	19	20	21	22	23	24	25	26	27	28	
						4009				П: Пројекат енергетске ефикасности																		
						490				Економски послови неklasификовани на другом месту																		
						98	465000			Остале дотације и трансфери	9,000,000					2,200,000	11,200,000									11,200,000	0.19%	
										Укупно пројекат 4009:	9,000,000					2,200,000	11,200,000									11,200,000	0.19%	
										Извори финансирања																		
										01 Општи приходи и примања буџета	9,000,000																	
										17 Неутрошена средства трансфера од других нивоа власти- уплата Министарства рударства и енергетике у 2022. години						2,200,000												
						5025				П: Енергетска санација објекта ОШ "Свети Сава" Читлук заменом спољне столарије																		
						490				Економски послови неklasификовани на другом месту																		
						101	511000			Зграде и грађевински објекти	8,794,200						8,794,200									8,794,200	0.15%	
										Укупно пројекат 5025:	8,794,200						8,794,200									8,794,200	0.15%	
										Извори финансирања																		
										01 Општи приходи и примања буџета	8,794,200																	
										УКУПНО ПРОГРАМ 17 ПРЕКО ГРАДСКЕ УПРАВЕ:	18,294,200		10,580,000			2,200,000	31,074,200										31,074,200	0.52%
										Укупно Градска управа:	3,825,530,012		240,000,000	485,136,193	3,869,765	7,727,488	4,562,263,458		10,090,000	370,000	43,296,664	593,102		685	54,350,451	4,616,613,909	77.19%	

1	2	3	4	5	6	7	8	9	10	11	12	13	14	15	16	17	18	19	20	21	22	23	24	25	26	27	28	
								186	411000	Плате, додаци и накнаде запослених (зараде)	49,290,000						49,290,000									49,290,000	0.82%	
								187	412000	Социјални доприноси на терет послодавца	7,960,000						7,960,000									7,960,000	0.13%	
								188	413000	Накнаде у натури	625,000						625,000		617,000						617,000	1,242,000	0.02%	
								189	414000	Социјална давања запосленима	715,000						715,000		360,000						360,000	1,075,000	0.02%	
								190	415000	Накнаде трошкова за запослене	1,600,000						1,600,000		170,000						170,000	1,770,000	0.03%	
								191	416000	Награде запосленима и остали посебни расходи	726,000						726,000									726,000	0.01%	
								192	421000	Стални трошкови	37,550,000						37,550,000		1,905,000		150,000				2,055,000	39,605,000	0.66%	
								193	422000	Трошкови путовања									815,000		60,000				875,000	875,000	0.01%	
								194	423000	Услуге по уговору	4,345,000						4,345,000		3,697,000		280,000				3,977,000	8,322,000	0.14%	
								195	424000	Специјализоване услуге	686,000						686,000		160,000						160,000	846,000	0.01%	
								196	425000	Текуће поправке и одржавање									5,795,000						5,795,000	5,795,000	0.10%	
								197	426000	Материјал	3,400,000						3,400,000		4,799,000		100,000				4,899,000	8,299,000	0.14%	
								198	444000	Пратећи трошкови задуживања	5,000						5,000		30,000						30,000	35,000		
								199	482000	Порези, обавезне таксе, казне, пенали и камате	600,000						600,000		255,000						255,000	855,000	0.01%	
								200	483000	Новчане казне и пенали по решењу судова									100,000						100,000	100,000		
								201	511000	Зграде и грађевински објекти	36,980,448						36,980,448		3,800,000						3,800,000	40,780,448	0.68%	
								202	512000	Машине и опрема									1,180,000						1,180,000	1,180,000	0.02%	
								203	513000	Остале некретнине и опрема									100,000						100,000	100,000		
								204	523000	Залихе робе за даљу продају									3,500,000						3,500,000	3,500,000	0.06%	
										Укупно програмска активност 0004:	144,482,448						144,482,448		27,283,000		590,000				27,873,000	172,355,448	2.88%	
										Извори финансирања																		
										01 Општи приходи и примања буџета	144,482,448																	
										04 Сопствени приходи буџетских корисника										27,283,000								
										13 Нераспоређени вишак прихода и примања из ранијих година												590,000						
										УКУПНО ПРОГРАМ 14 ПРЕКО УСТАНОВЕ ЗА ФИЗИЧКУ КУЛТУРУ "СПОРТСКИ ЦЕНТАР" КРУШЕВАЦ:	144,482,448						144,482,448		27,283,000		590,000				27,873,000	172,355,448	2.88%	
										Укупно Установа за физичку културу "Спортски центар" Крушевац:	144,482,448						144,482,448		27,283,000		590,000				27,873,000	172,355,448	2.88%	

1	2	3	4	5	6	7	8	9	10	11	12	13	14	15	16	17	18	19	20	21	22	23	24	25	26	27	28	
3	08	05572								ПРЕДШКОЛСКА УСТАНОВА "НАТА ВЕЉКОВИЋ" КРУШЕВАЦ																		
		2002								ПРОГРАМ 8: ПРЕДШКОЛСКО ВАСПИТАЊЕ																		
				0002						ПА: Функционисање и остваривање предшколског васпитања и образовања у ПУ "Ната Вељковић"																		
					911					Предшколско образовање																		
						205	411000			Плате, додаци и накнаде запослених (зараде)	385,910,000						385,910,000									385,910,000	6.45%	
						206	412000			Социјални доприноси на терет послодавца	62,320,000						62,320,000									62,320,000	1.04%	
						207	413000			Накнаде у натура	7,500,000						7,500,000		600,000						600,000	8,100,000	0.14%	
						208	414000			Социјална давања запосленима	8,000,000						8,000,000		1,150,000						1,150,000	9,150,000	0.15%	
						209	415000			Накнаде трошкова за запослене									650,000						650,000	650,000	0.01%	
						210	416000			Награде запосленима и остали посебни расходи	6,200,000						6,200,000									6,200,000	0.10%	
						211	421000			Стални трошкови	15,570,000	33,200,000					48,770,000		2,720,000	10,000			10,000	10,000	2,750,000	51,520,000	0.86%	
						212	422000			Трошкови путовања	900,000						900,000		395,000					36,600	431,600	1,331,600	0.02%	
						213	423000			Услуге по уговору		460,000					460,000		735,000	290,000			650,000		1,675,000	2,135,000	0.04%	
						214	424000			Специјализоване услуге	1,400,000	700,000					2,100,000		660,000	400,000					1,800	1,061,800	3,161,800	0.05%
						215	425000			Текуће поправке и одржавање		1,890,000					1,890,000		9,980,000	1,300,000	100,000				11,380,000	13,270,000	0.22%	
						216	426000			Материјал	52,000,000	5,750,000					57,750,000		2,730,000	600,000					37,733	3,367,733	61,117,733	1.02%
						217	444000			Пратећи трошкови задуживања									50,000						50,000	50,000		
						218	482000			Порези, обавезне таксе, казне, пенали и камате									580,000					30,193	610,193	610,193	0.01%	
						219	483000			Новчане казне и пенали по решењу судова									10,000						10,000	10,000		
						220	511000			Зграде и грађевински објекти	1,200,000	250,000					1,450,000										1,450,000	0.02%
						221	512000			Машине и опрема		2,750,000					2,750,000		800,000					483,912	1,283,912	4,033,912	0.07%	
						222	522000			Залихе производње									16,000,000						16,000,000	16,000,000	0.27%	
						223	523000			Залихе робе за даљу продају									90,000						90,000	90,000		
										Укупно програмска активност 0002:	541,000,000	45,000,000					586,000,000		37,150,000	2,600,000	100,000		660,000	600,238	41,110,238	627,110,238	10.48%	

1	2	3	4	5	6	7	8	9	10	11	12	13	14	15	16	17	18	19	20	21	22	23	24	25	26	27	28	
										Извори финансирања																		
										01 Општи приходи и примања буџета	541,000,000																	
										04 Сопствени приходи буџетских корисника									37,150,000									
										07 Трансфери од других нивоа власти (Министарство просвете)		45,000,000								2,600,000								
										13 Нераспоређени вишак прихода и примања из ранијих година											100,000							
										17 Неутрошена средства трансфера од других нивоа власти														600,238				
										16 Родитељски динар за ваннаставне активности													660,000					
										УКУПНО ПРОГРАМ 8 ПРЕКО ПРЕДШКОЛСКЕ УСТАНОВЕ "НАТА ВЕЉКОВИЋ":	541,000,000	45,000,000					586,000,000		37,150,000	2,600,000	100,000		660,000	600,238	41,110,238	627,110,238	10.48%	
										Укупно Предшколска установа "Ната Вељковић":	541,000,000	45,000,000					586,000,000		37,150,000	2,600,000	100,000		660,000	600,238	41,110,238	627,110,238	10.48%	
4	09	80829								ЦЕНТАР ЗА ОСОБЕ СА ИНВАЛИДИТЕТОМ																		
			0902							ПРОГРАМ 11: СОЦИЈАЛНА И ДЕЧИЈА ЗАШТИТА																		
				0021						ПА: Подршка особама са инвалидитетом																		
					090					Социјална заштита неklasификована на другом месту																		
						224	411000			Плате, додаци и накнаде запослених (зараде)	5,380,000						5,380,000									5,380,000	0.09%	
						225	412000			Социјални доприноси на терет послодавца	870,000						870,000									870,000	0.01%	
						226	413000			Накнаде у натура	105,000						105,000									105,000		
						227	416000			Награде запосленима и остали посебни расходи	80,500						80,500									80,500		
						228	421000			Стални трошкови	1,340,000						1,340,000									1,340,000	0.02%	
						229	422000			Трошкови путовања	5,000						5,000									5,000		
						230	423000			Услуге по уговору	1,365,000						1,365,000									1,365,000	0.02%	
						231	424000			Специјализоване услуге	65,000						65,000									65,000		
						232	425000			Текуће поправке и	879,500						879,500									879,500	0.01%	

1	2	3	4	5	6	7	8	9	10	11	12	13	14	15	16	17	18	19	20	21	22	23	24	25	26	27	28	
										примања буџета																		
										04 Сопствени приходи буџетских корисника									1,628,000									
										13 Нераспоређени вишак прихода и примања из ранијих година											20,000							
										УКУПНО ПРОГРАМ 10 ПРЕКО ЦЕНТРА ЗА СТРУЧНО УСАВРШАВАЊЕ:	8,848,940						8,848,940		1,628,000		20,000				1,648,000	10,496,940	0.18%	
										Укупно Центар за стручно усавршавање Крушевац:	8,848,940						8,848,940		1,628,000		20,000				1,648,000	10,496,940	0.18%	
6	11	05513								ТУРИСТИЧКА ОРГАНИЗАЦИЈА ГРАДА КРУШЕВЦА																		
			1502							ПРОГРАМ 4: РАЗВОЈ ТУРИЗМА																		
				0001						ПА: Управљање развојем туризма																		
						473				Туризам																		
							247	411000		Плате, додаци и накнаде запослених (зараде)	20,800,000						20,800,000									20,800,000	0.35%	
							248	412000		Социјални доприноси на терет послодавца	3,400,000						3,400,000									3,400,000	0.06%	
							249	413000		Накнаде у натури	180,000						180,000		50,000						50,000	230,000		
							250	415000		Накнаде трошкова за запослене	490,000						490,000									490,000	0.01%	
							251	421000		Стални трошкови	3,521,000						3,521,000		1,160,000		100,000				1,260,000	4,781,000	0.08%	
							252	422000		Трошкови путовања	50,000						50,000								200,000	250,000		
							253	423000		Услуге по уговору	2,818,000						2,818,000								3,405,000	6,223,000	0.10%	
							254	424000		Специјализоване услуге															1,350,000	1,350,000	0.02%	
							255	425000		Текуће поправке и одржавање															6,020,000	6,520,000	6,520,000	0.11%
							256	426000		Материјал	180,000						180,000		4,180,000						4,180,000	4,360,000	0.07%	
							257	444000		Пратећи трошкови задуживања	5,000						5,000		80,000						80,000	85,000		
							258	482000		Порези, обавезне таксе, казне, пенали и камате	612,000						612,000		450,000						450,000	1,062,000	0.02%	
							259	483000		Новчане казне и пенали по решењу судова															100,000	100,000	100,000	
							260	511000		Зграде и грађевински објекти															1,850,000	1,850,000	1,850,000	0.03%
							261	512000		Машине и опрема															5,400,000	5,900,000	5,900,000	0.10%
							262	513000		Остале некретнине и опрема															990,000	990,000	990,000	0.02%
							263	515000		Нематеријална имовина															300,000	300,000	300,000	0.01%

1	2	3	4	5	6	7	8	9	10	11	12	13	14	15	16	17	18	19	20	21	22	23	24	25	26	27	28		
										264 523000	Залихе робе за даљу продају								2,500,000		200,000				2,700,000	2,700,000	0.05%		
											Укупно програмска активност 0001:	32,056,000					32,056,000		28,035,000		1,300,000				29,335,000	61,391,000	1.03%		
											Извори финансирања 01 Општи приходи и примања буџета 04 Сопствени приходи буџетских корисника 13 Нераспоређени вишак прихода и примања из ранијих година	32,056,000						28,035,000				1,300,000							
									0002		ПА: Промоција туристичке понуде Туризам																		
									473																				
										265 421000	Стални трошкови	1,700,000					1,700,000		875,000						875,000	2,575,000	0.04%		
										266 422000	Трошкови путовања	220,000					220,000		185,000						185,000	405,000	0.01%		
										267 423000	Услуге по уговору	1,420,000					1,420,000		2,100,000						2,100,000	3,520,000	0.06%		
										268 424000	Специјализоване услуге	3,000,000					3,000,000		1,550,000						1,550,000	4,550,000	0.08%		
										269 426000	Материјал	550,000					550,000		550,000						550,000	1,100,000	0.02%		
										270 482000	Порези, обавезне таксе, казне, пенали и камате								75,000						75,000	75,000			
											Укупно програмска активност 0002:	6,890,000					6,890,000		5,335,000						5,335,000	12,225,000	0.20%		
											Извори финансирања 01 Општи приходи и примања буџета 04 Сопствени приходи буџетских корисника	6,890,000						5,335,000											
											УКУПНО ПРОГРАМ 4 ПРЕКО ТУРИСТИЧКЕ ОРГАНИЗАЦИЈЕ ГРАДА КРУШЕВЦА:	38,946,000					38,946,000		33,370,000		1,300,000				34,670,000	73,616,000	1.23%		
											Укупно Туристичка организација града Крушевца:	38,946,000					38,946,000		33,370,000		1,300,000				34,670,000	73,616,000	1.23%		
											УКУПНО РАЗДЕО 6:	4,877,496,400	45,000,000	240,000,000	485,136,193	3,869,765	7,727,488	5,659,229,846	4,590,000	136,804,000	2,970,000	50,638,664	593,102	660,000	600,923	196,856,689	5,856,086,535	97.91%	

1	2	3	4	5	6	7	8	9	10	11	12	13	14	15	16	17	18	19	20	21	22	23	24	25	26	27	28		
7	12	66372								СЛУЖБА МЕСНИХ ЗАЈЕДНИЦА																			
		0602								ПРОГРАМ 15: ОПШТЕ УСЛУГЕ ЛОКАЛНЕ САМОУПРАВЕ																			
					0001					ПА: Функционисање Службе месних заједница																			
						133				Остале опште услуге																			
								271	411000	Плате, додаци и накнаде запослених (зараде)	38,755,000						38,755,000									38,755,000	0.65%		
								272	412000	Социјални доприноси на терет послодавца	6,275,000						6,275,000									6,275,000	0.10%		
								273	413000	Накнаде у натури	600,000						600,000									600,000	0.01%		
								274	414000	Социјална давања запосленима	5,300,000						5,300,000									5,300,000	0.09%		
								275	415000	Накнаде трошкова за запослене	800,000						800,000									800,000	0.01%		
								276	416000	Награде запосленима и остали посебни расходи	1,000,000						1,000,000									1,000,000	0.02%		
								277	421000	Стални трошкови	242,000						242,000										242,000		
								278	422000	Трошкови путовања	370,000						370,000										370,000	0.01%	
								279	423000	Услуге по уговору	180,000						180,000										180,000		
								280	424000	Специјализоване услуге	20,000						20,000										20,000		
								281	425000	Текуће поправке и одржавање	275,000						275,000										275,000		
								282	426000	Материјал	350,000						350,000										350,000	0.01%	
								283	444000	Пратећи трошкови задуживања	5,000						5,000										5,000		
										Укупно програмска активност 0001:	54,172,000						54,172,000										54,172,000	0.91%	
										Извори финансирања 01 Општи приходи и примања буџета	54,172,000																		
										УКУПНО ПРОГРАМ 15 ПРЕКО СЛУЖБЕ МЕСНИХ ЗАЈЕДНИЦА:	54,172,000						54,172,000										54,172,000	0.91%	
										Укупно Служба месних заједница:	54,172,000						54,172,000										54,172,000	0.91%	

1	2	3	4	5	6	7	8	9	10	11	12	13	14	15	16	17	18	19	20	21	22	23	24	25	26	27	28				
1	13	71145								МЕСНЕ ЗАЈЕДНИЦЕ																					
				0602						ПРОГРАМ 15: ОПШТЕ УСЛУГЕ ЛОКАЛНЕ САМОУПРАВЕ																					
					0002					ПА: Функционисање месних заједница																					
						160				Опште јавне услуге некласификоване на другом месту																					
									284	421000	Стални трошкови	9,958,845					9,958,845				1,000				1,000	9,959,845	0.17%				
									285	423000	Услуге по уговору	27,000			1,025		28,025										28,025				
									286	424000	Специјализоване услуге	20,000					20,000										20,000				
									287	425000	Текуће поправке и одржавање	5,382,255		3,173,179	79,730		8,635,164				51,556				51,556	8,686,720	0.15%				
									288	426000	Материјал	1,131,500			12,220		1,143,720										1,143,720	0.02%			
									289	444000	Пратећи трошкови задуживања	80,400					80,400										80,400				
									290	511000	Зграде и грађевински објекти											295,000				295,000	295,000				
									291	512000	Машине и опрема	757,600			400		758,000										758,000	0.01%			
										Укупно програмска активност 0002:		17,357,600			3,185,799	80,755		20,624,154				347,556				347,556	20,971,710	0.35%			
										Извори финансирања 01 Општи приходи и примања буџета		17,357,600																			
										13 Нераспоређени вишак прихода и примања из ранијих година - пренета средства од самодоприноса месних заједница при гашењу рачуна крајем 2017. године					3,185,799												347,556				
										15 Неутрошена средства донација, помоћи и трансфера из ранијих година - пренете донације из ранијих година					80,755																
										УКУПНО ПРОГРАМ 15 ПРЕКО МЕСНИХ ЗАЈЕДНИЦА:		17,357,600			3,185,799	80,755		20,624,154				347,556				347,556	20,971,710	0.35%			
										Укупно Месне заједнице:		17,357,600			3,185,799	80,755		20,624,154				347,556				347,556	20,971,710	0.35%			
										УКУПНО РАЗДЕО 7:		71,529,600			3,185,799	80,755		74,796,154				347,556				347,556	75,143,710	1.26%			
										УКУПНО:	4,998,902,000	45,000,000	240,000,000	488,321,992	3,950,520	7,727,488	5,783,902,000	4,590,000	136,804,000	2,970,000	50,986,220	593,102	660,000	600,923	197,204,245	5,981,106,245	100.00%				

III ИЗВРШАВАЊЕ БУЏЕТА

Члан 12.

У складу са Упутством за припрему Одлуке о буџету локалне власти за 2023. годину и пројекција за 2024. и 2025. годину, које је донео министар надлежан за послове финансија, исказан је број запослених на неодређено и одређено време по корисницима на дан 01.01.2023. године

Р. бр.	Корисник	Број запослених на неодређено време на дан 01.01.2023.	Број запослених на одређено време на дан 01.01.2023.	Укупан број запослених на дан 01.01.2023.
1	2	3	4	5
1.	Органи и службе локалне власти (Скупштина града, Градоначелник, Градско правобранилаштво, Заштитник грађана, Градска управа и Служба месних заједница)	295	46	341
2.	Установе културе	175	12	187
-	Историјски архив	27	2	29
-	Крушевачко позориште	35	5	40
-	Културни центар	57	2	59
-	Народна библиотека	19	2	21
-	Народни музеј	37	1	38
3.	Остале установе	80	11	91
-	Установа за физичку културу „Спортски центар“	56	5	61
-	Центар за стручно усавршавање	4	1	5
-	Центар за особе са инвалидитетом	3	1	4
-	Туристичка организација	17	4	21
4.	Предшколска установа „Ната Вељковић“	357	30	387
	УКУПНО:	907	99	1,006

У току 2023. године планирано је повећање броја запослених на неодређено и одређено време за 33 и смањење броја запослених за 31 радника. На крају 2023. године број запослених чије се плате финансирају из буџета Града (извор 01) износиће 1,008.

Члан 13.

У периоду од 1. јануара 2021. године до 31. децембра 2023. године корисницима буџетских средстава дозвољено је да без посебних дозвола и сагласности у текућој календарској години приме у радни однос на неодређено време и радни однос на одређено време у својству приправника до 70% укупног броја лица којима је престао радни однос на неодређено време по било ком основу у претходној календарској години (умањен за број новозапослених на неодређено време и одређено време у својству приправника у тој календарској години), док о пријему новозапослених на неодређено време и одређено време у својству приправника изнад тог процента одлучује Комисија за давање

сагласности за ново запошљавање и додатно радно ангажовање код корисника јавних средстава, на предлог Градског већа, уз претходно прибављено мишљење Министарства државне управе и локалне самоуправе.

Запошљавање из ст. 1. овог члана може се реализовати уколико корисник буџетских средстава има обезбеђена средства за плате, односно зараде, са припадајућим порезом и доприносима за новозапослене.

Почев од 1. јануара 2021. године укупан број запослених на одређено време (изузев у својству ириправника), лица ангажованих по уговору о делу, уговору о привременим и повременим пословима, закључених непосредно или преко омладинске или студентске задруге и лица

ангажованих по другим основама, не може бити већи од 10% укупног броја запослених на неодређено време код корисника буџетских средстава, осим изузетно, уз сагласност Комисије за давање сагласности за ново запошљавање и додатно радно ангажовање код корисника јавних средстава, на предлог Градског већа, уз претходно прибављено мишљење Министарства државне управе и локалне самоуправе.

Члан 14.

У 2023. години неће се вршити исплата божићних, годишњих и других врста награда и бонуса предвиђених посебним и појединачним колективним уговорима код директних и индиректних корисника средстава буџета града Крушевца, осим јубиларних награда за запослене и новчаних честитки за децу запослених.

Члан 15.

За извршавање одлуке одговоран је градоначелник.

Наредбодавац за извршавање буџета је градоначелник.

Члан 16.

Наредбодавац директних и индиректних корисника буџетских средстава је функционер (руководилац), односно лице које је одговорно за управљање средствима, преузимање обавеза, издавање налога за плаћање који се извршавају из средстава органа као и за издавање налога за уплату средстава која припадају буџету.

Члан 17.

За законито и наменско коришћење средстава распоређених одлуком, поред функционера односно руководиоца директних и индиректних корисника буџетских средстава, одговоран је начелник Градске управе.

Члан 18.

За финансирање дефицита текуће ликвидности, услед неуравнотежености кретања у приходима и расходима буџета, одлучује Скупштина града у складу са одредбама чланова 33. и 35. Закона о јавном дугу и члана 32. Закона о локалној самоуправи.

Члан 19.

Скупштина града доноси одлуку о задуживању ради финансирања или рефинансирања капиталних инвестиционих расхода и издатака, на предлог Градског већа, а по претходно прибављеном мишљењу Министарства финансија у складу са одредбама чланова 33. и 36. Закона о јавном дугу.

Члан 20.

Градско веће у року од 30 дана од дана ступања на снагу Одлуке о буџету усваја финансијске планове директних корисника. Градска управа, након усвајања финансијских планова од стране Градског већа, о томе обавештава сваког директног корисника.

Индиректни корисници дужни су да своје финансијске планове ускладе са одобреним апропријацијама у буџету и донесу финансијски план за 2023. годину, у року од 45 дана од дана ступања на снагу Одлуке о буџету града за 2023. годину.

Финансијске планове индиректних корисника доноси надлежни орган управљања.

Члан 21.

У циљу бољег планирања буџетске ликвидности средства распоређена одлуком преносе се корисницима буџетских средстава на основу кварталних квота, које утврђује Одељење за финансије – Служба трезора, а сразмерно оствареним приходима и примањима буџета.

Ако се у току године приходи и примања смање, расходи и издаци буџета извршаваће се по приоритетима, и то: обавезе утврђене законским прописима на постојећем нивоу и минимални стални трошкови неопходни за несметано функционисање корисника буџетских средстава.

Члан 22.

Обавезе које преузимају директни и индиректни корисници буџетских средстава морају одговарати апропријацији која им је за ту намену одлуком одобрена и пренета.

Корисник буџетских средстава, који одређени расход и издатак извршава из средстава буџета и из других извора прихода, обавезан је да измирење тог расхода прво врши из других извора прихода.

Ако корисници буџетских средстава не остваре друге приходе, апропријације утврђене из тих прихода неће се извршавати на терет средстава буџета.

Изузетно од става 1. овог члана, у складу са чланом 54. Закона о буџетском систему, корисници из става 1. овог члана, могу преузети обавезе по уговору који се односи на капиталне издатке и који захтева плаћање у више година, на предлог Одељења за инвестиције, привреду и заштиту животне средине, а највише до износа исказаних у плану капиталних пројеката за период 2023. - 2025.

Корисници буџетских средстава су обавезни да пре покретања поступка јавне набавке за преузимање обавеза из става 4. овог члана прибаве сагласност Градског већа.

Члан 23.

У поступку припреме буџета града, буџетски корисници су у обавези да, у роковима предвиђеним буџетским календаром, Градској управи доставе предлоге капиталних пројеката након спроведене оцене капиталних пројеката, у складу са чланом 54а. Закона о буџетском систему и Уредбом о управљању капиталним пројектима.

Члан 24.

Корисник буџетских средстава, који одређени расход и издатак извршава из других извора, обавезе може преузимати само до нивоа остварења тих прихода или примања, уколико је ниво остварених прихода и примања мањи од одобрених апропријација.

Уколико је ниво остварених прихода и примања већи од одобрених апропријација одлуком корисник буџетских средстава је у обавези да поднесе захтев за доношење решења о повећању прихода и примања и расхода и издатака.

Ако у току године дође до умањења одобрених апропријација због извршења принудне наплате, корисник буџетских средстава предузеће одговарајуће мере у циљу прилагођавања преузете обавезе, променом апропријације унутар финансијског плана. За ове намене не могу се користити средства текуће буџетске резерве.

Члан 25.

Решења о промени апропријација „у“ и „из“ текуће буџетске резерве, решења о употреби сталне буџетске резерве, решења о промени осталих извора прихода и решења о преусмеравању апропријације одобрене на име одређеног расхода и издатка који се финансира из општих прихода буџета у износу до 10% вредности апропријације за расход и издатак чији се износ умањује, у складу са чланом 61. Закона о буџетском систему, доноси Градско веће.

Члан 26.

Приоритет у извршавању расхода за робе и услуге корисника буџетских средстава имају расходи за сталне трошкове, трошкове текућих поправки и одржавања и материјал.

Корисници буџетских средстава дужни су да обавезе настале по основу сталних трошкова, трошкова текућих поправки и одржавања, материјала, као и по основу капиталних издатака измире у року утврђеном Законом о роковима измирења новчаних обавеза у комерцијалним трансакцијама.

Члан 27.

Одлуку о отварању буџетског фонда у складу са чланом 64. Закона о буџетском систему доноси Градско веће.

Буџетски фонд представља евиденциони рачун у оквиру главне књиге трезора, који се отвара са циљем да се поједини буџетски приходи, расходи и издаци воде одвојено ради остваривања циља који је предвиђен посебним прописом.

Члан 28.

Одељење за финансије обавезано је да редовно прати извршење буџета и најмање два пута годишње информисе Градско веће, а обавезно у року од петнаест дана по истеку шестомесечног, односно деветомесечног периода.

У року од петнаест дана по подношењу извештаја из става 1. овог члана Градско веће усваја и доставља извештај Скупштини града.

Извештај садржи и одступања између усвојеног буџета и извршења и образложење великих одступања.

Члан 29.

Накнаде за рад председника и чланова комисија и других сталних и привремених радних тела не могу се повећавати у 2023. години.

Председник Скупштине и корисници буџетских средстава преиспитаће потребу постојања и висину накнада из става 1. овог члана, ради смањења издатака по овом основу и иницирати измене одлука, решења и других аката којима је уређено плаћање ових накнада.

Члан 30.

Обавезе преузете у 2022. години у складу са одобреним апропријацијама, а неизвршене у току 2022. године, преносе се у 2023. годину и имају статус преузетих обавеза и извршавају се на терет одобрених апропријација одлуком.

Пренета средства са рачуна извршења буџета у износу од 500.000.000 динара састоје се од: неутрошених општих прихода буџета из ранијих година у износу од 475.444.411 динара, пренетих средстава од самодоприносамесних заједница у износу од 12.605.581 динар, пренетих ненаменских сопствених средстава приликом гашења рачуна месних заједница (за трошкове пројектне документације за канализациону мрежу МЗ Пепељевац) у износу од 272.000 динара, пренетих неутрошених средстава донација из 2017. године за пројекат Градске управе "Капитално одржавање објеката основних школа на територији града Крушевца" за ОШ "Жабаре" у износу од 1.220 динара, пренетих неутрошених средстава донација из 2018. године за израду монографије у МЗ Веселин Николић у износу од 1.025 динара, пренетих неутрошених средстава донација из 2018. године за пројекат Градске управе "Трг глумаца" у износу од 9.818 динара, пренетих неутрошених средстава донација из 2019. године за пројекат Градске управе "Девојка са крчагом" у износу од 582 динара, пренетих неутрошених средстава донација из 2019. године за одржавање водоводне мреже и канала у МЗ Падеж и Вратаре у износу од 79.640 динара, пренетих неутрошених средстава донација из 2019. године за трошкове кречења МЗ Трмчаре у износу од 90 динара, пренетих неутрошених средстава донација из 2020. и

2021. године за пројекат Градске управе "Споменик кнезу Лазару" у износу од 291 динар, пренетих неутрошених средстава донација из 2020. и 2021. године за трошкове пројектне документације за канализациону мрежу МЗ Пепељевац у износу од 1.287.000 динара, пренетих неутрошених средстава донација из 2020. и 2021. године за Дом културе у МЗ Падеж у износу од 294.045 динара, пренетих неутрошених средстава донација из 2020. и 2021. године за одржавање путева у Шашиловцу у износу од 1.348.300 динара, пренетих неутрошених средстава донација из 2021. године за одржавање капеле у МЗ Трмчаре у износу од 58.790 динара, пренетих неутрошених средстава донација из 2021. и 2022. године за одржавање путева у МЗ Падеж у износу од 711.744 динара, пренетих неутрошених средстава донација из 2022. године за одржавање пута у насељеном месту Вратаре МЗ Падеж у износу од 115.975 динара, пренетих неутрошених средстава донација из 2022. године за трошкове пројектне документације за канализациону мрежу МЗ Макрешане у износу од 42.000 динара, пренетих неутрошених средстава Канцеларије за управљање јавним улагањима Владе РС из 2019. године за пројекат "Реконструкција објекта Градске топлане и два котла на чврсто гориво - угаљ и два котла на гас у граду Крушевцу" у износу од 600 динара, пренетих неутрошених средстава Министарства просвете, науке и технолошког развоја из 2020. и 2021. године за припремни предшколски програм ПУ "Ната Вељковић" у износу од 6.299 динара, пренетих неутрошених средстава Министарства културе из 2020. године за пројекат "Набавка опреме за реализацију едукативних садржаја Народног музеја Крушевац" у износу од 20.000 динара, пренетих неутрошених средстава Министарства финансија из 2021. године за текућу ликвидност у износу од 589 динара, пренетих неутрошених средстава Министарства заштите животне средине из 2022. године за пројекат Градске управе "Набавка, замена, реконструкција и санација котларница за грејање (ОШ "Станислав Бинички)" у износу од 5.500.000 динара и пренетих неутрошених средстава Министарства рударства и енергетике из 2022. године за пројекат Градске управе "Пројекат енергетске ефикасности" у износу од 2.200.000 динара

Пренета средства из 2022. године трошиће се у 2023. години преко следећих корисника:

Р. Б.	Корисник	Програм	Програмска активност/Пројекат	Назив Програмске активности/Пројекта	Позиција	Конт.о	Назив	Износ
1	Градска управа	1102	ПА 0006	Одржавање гробаља и погребне услуге	130	511000	Зграде и грађевински објекти	58,790
					131	541000	Земљиште	2,499,870
		1102	ПА 0008	Управљање и одржавање водоводне инфраструктуре и снабдевање водом за пиће	122	511000	Зграде и грађевински објекти	151,744
		0401	ПА 0004	Управљање отпадним водама и канализациона инфраструктура	103	511000	Зграде и грађевински објекти	7,572,120
		0401	П 5024	Набавка, замена, реконструкција и санација котларница за грејање (ОШ "Станислав Бинички")	113	513000	Остале некретнине и опрема	5,500,000
		0701	ПА 0002	Управљање и одржавање саобраћајне инфраструктуре	90	425000	Текуће поправке и одржавање	2,176,019
					91	511000	Зграде и грађевински објекти	428,541,459
					92	541000	Земљиште	27,700,000
		2003	П 5019	"Капитално одржавање објеката основних школа на територији града Крушевца"	151	511000	Зграде и грађевински објекти	1,220
		1301	П 5023	"Скејт парк"	139	511000	Зграде и грађевински објекти	20,000,000

1	2	3	4	5	6	7	8	9
		0602	ПА 0001	Функционисање Градске управе	39	421000	Стални трошкови	10,691
					46	465000	Остале дотације и трансфери	27,488
					52	511000	Зграде и грађевински објекти	294,045
		0501	П 4009	"Пројекат енергетске ефикасности"	98	465000	Остале дотације и трансфери	2,200,000
2	Месне заједнице	0602	ПА 0002	Функционисање месних заједница	285	423000	Услуге по уговору	1,025
					287	425000	Текуће поправке и одржавање	3,252,909
					288	426000	Материјал	12,220
					291	512000	Машине и опрема	400
							Укупно:	500,000,000

Члан 31.

Преузете обавезе морају бити извршене искључиво на принципу готовинске основе са рачуна извршења буџета, осим ако је законом, односно актом Владе предвиђено другачије.

Члан 32.

Корисници буџетских средстава преузимају обавезе само на основу писаног уговора или другог правног акта, уколико законом није другачије прописано.

Плаћање из буџета се неће извршити уколико нису поштоване процедуре утврђене чланом 56. став 3. и 4. Закона о буџетском систему.

Члан 33.

Средства распоређена за финансирање расхода и издатака корисника буџета преносе се на основу њиховог захтева и у складу са годишњим финансијским планом корисника буџетских средстава.

Корисници су дужни да, уз захтев за трансфер средстава, доставе комплетну документацију за плаћање (копије).

Члан 34.

Директни и индиректни корисници буџетских средстава у 2023. години обрачунату исправку вредности нефинансијске имовине исказују на терет капитала, односно не исказују расход амортизације и употребе средстава за рад.

Члан 35.

Корисници буџетских средстава, у складу са Правилником о начину и поступку враћања неутрошених средстава буџета града Крушевца („Сл. лист града Крушевца“ бр. 6/17) пренеће на рачун извршења буџета до 31. децембра 2023. године средства која нису утрошена за финансирање расхода у 2023. години, а која су овим корисницима пренета у складу са Одлуком о буџету града за 2023. годину.

Члан 36.

У случају да се буџету града из другог буџета (Републике, Покрајине, друге општине) одреде актом наменска трансферна средства, укључујући и наменска трансферна средства за надокнаду штета услед елементарних непогода, као и у случају уговарања донације, чији износи нису могли бити познати у поступку доношења одлуке, Одељење за финансије на основу тог акта предлаже отварање одговарајуће апропријације за извршење расхода по том основу. Решење у складу са чланом 5. Закона о буџетском систему, доноси Градско веће.

У току године, корисници буџетских средстава могу располагати средствима из става 1. овог члана само до истека текуће године.

Члан 37.

Новчана средства на консолидованом рачуну трезора могу се инвестирати у 2023. години само у складу са чланом 10. Закона о буџетском систему, при чему су, у складу са истим чланом закона, локални орган управе надлежан за финансије односно лице које он овласти, одговорни за ефикасност и сигурност тог инвестирања.

Члан 38.

Јавно предузеће које користи или ће користити средства из буџета (субвенције, гаранције или друга средства) дужно је да за та средства предложи посебан програм, у складу са чланом 61. Закона о јавним предузећима.

Посебан програм садржи намену и динамику коришћења средстава.

Посебан програм се сматра донетим када сагласност да Скупштина града.

Члан 39.

Јавна предузећа, чији је оснивач Град Крушевац, дужна су да најкасније до 31. новембра текуће буџетске године део од најмање 50% добити, по завршном рачуну за претходну годину, уплате у буџет Града Крушевца.

Члан 40.

Градско веће посебним актом распоређује средства за доплате:

1. удружењима грађана за суфинансирање и финансирање програма и пројеката од јавног интереса

2. црквеним општинама на територији града Крушевца за изградњу, одржавање и обнову верских објеката.

Средства из става 1., тачка 1. и 2. овог члана додељују се по спроведеном конкурсном.

Члан 41.

Финансирање политичких странака врши се у складу са Законом о финансирању политичких активности.

Члан 42.

Град Крушевац обезбеђује из буџета део средстава за остваривање јавног интереса у области јавног информисања и распоређује их на основу спроведеног конкурса, у складу са Законом о јавном информисању и медијима.

Члан 43.

У случају да за извршење одређеног плаћања корисника средстава буџета није постојао правни основ, средства се враћају у буџет града.

Члан 44.

Одлуку објавити у „Службеном листу града Крушевца“ и доставити Министарству финансија.

Члан 45.

Одлука ступа на снагу наредног дана од дана објављивања у „Службеном листу града Крушевца“, а примењује се од 1. јануара 2023. године.

СКУПШТИНА ГРАДА КРУШЕВЦА

I Број: 400-31/22

ПРЕДСЕДНИК
Предраг Вукићевић, с.р.

404

На основу члана 76. и 77. став 1 и 3 Закона о запосленима у аутономним покрајинама и јединицама локалне самоуправе ("Службени гласник" РС, бр. 21/16, 113/17, 113/17 – др. закон, 95/18 и 114/21) и члана 22. став 1 тачка 50 Статута града Крушевца ("Службени лист града Крушевца", бр. 15/18),

Скупштина града Крушевца, на седници одржаној дана 23.12.2022 године, донела је

**КАДРОВСКИ ПЛАН
ГРАДСКЕ УПРАВЕ, ГРАДСКОГ
ПРАВОБРАНИЛАШТВА,
СЛУЖБЕ МЕСНИХ ЗАЈЕДНИЦА И СЛУЖБЕ
ИНТЕРНЕ РЕВИЗИЈЕ ГРАДА КРУШЕВЦА
ЗА 2023. ГОДИНУ**

Овај Кадровски план садржи приказ броја запослених према радним местима и звањима са стањем на дан 31.12.2022. године, број запослених у радном односу на неодређено време који су потребни у 2023. години, број запослених чији се пријем у радни однос на одређено време планира због повећаног обима посла и број приправника чији се пријем планира 2023. године у Градској управи, Градском правобранилаштву, Служби месних заједница и Служби интерне ревизије града Крушевца и број запослених на одређено време у Кабинету градоначелника Града.

I - Постојећи број запослених у Градској управи града Крушевца на дан 31.12.2022. године

1. Број запослених са радним односом на неодређено време:

Звања службеника и намештеника	Број извршилаца
Положаји у првој групи	1
Положаји у другој групи	1
Самостални саветник	38
Саветник	72
Млађи саветник	24
Сарадник	12
Млађи сарадник	2
Виши референт	80
Референт	0
Млађи референт	1
Прва врста радних места	0
Друга врста радних места	0
Трећа врста радних места	0
Четврта врста радних места	6
Пета врста радних места	11
УКУПНО	248

2. Број запослених са радним односом на одређено време због повећаног обима посла:

Радна места службеника и намештеника	Број извршилаца
Положаји у првој групи	0
Положаји у другој групи	0
Самостални саветник	0
Саветник	6
Млађи саветник	5
Сарадник	0
Млађи сарадник	0
Виши референт	4
Референт	2
Млађи референт	0
Прва врста радних места	0
Друга врста радних места	0
Трећа врста радних места	0
Четврта врста радних места	2
Пета врста радних места	1
УКУПНО	20

3. Број приправника:

Приправници	Број извршилаца
Висока стручна спрема (240 ЕСПБ бодова)	1
Виша стручна спрема (180 ЕСПБ бодова)	0
Средња стручна спрема	0
УКУПНО	1

4. Број запослених на одређено време у Кабинету градоначелника:

Степен стручне спреме	Број извршилаца
Помоћници градоначелника	4
Висока стручна спрема (240 ЕСПБ бодова)	1
Виша стручна спрема (180 ЕСПБ бодова)	0
Средња стручна спрема	0
УКУПНО	5

II - Планирани број запослених у Градској управи града Крушевца за 2023. годину

1. Број запослених са радним односом на неодређено време:

Радна места службеника и намештеника	Број извршилаца
Положаји у првој групи	1
Положаји у другој групи	1
Самостални саветник	43
Саветник	85
Млађи саветник	27
Сарадник	27
Млађи сарадник	2
Виши референт	73
Референт	0
Млађи референт	2
Прва врста радних места	0
Друга врста радних места	0
Трећа врста радних места	0
Четврта врста радних места	6
Пета врста радних места	11
УКУПНО	278

2. Број запослених са радним односом на одређено време због повећаног обима посла:

Радна места службеника и намештеника	Број извршилаца
Положаји у првој групи	0
Положаји у другој групи	0
Самостални саветник	0
Саветник	7
Млађи саветник	10
Сарадник	1
Млађи сарадник	0
Виши референт	4
Референт	0
Млађи референт	0
Прва врста радних места	0
Друга врста радних места	0
Трећа врста радних места	0
Четврта врста радних места	3
Пета врста радних места	1
УКУПНО	26

3. Број приправника:

Приправници	Број извршилаца
Висока стручна спрема (240 ЕСПБ бодова)	4

Виша стручна спрема (180 ЕСПБ бодова)	0
Средња стручна спрема	0
УКУПНО	4

4. Број запослених на одређено време у Кабинету градоначелника:

Степен стручне спреме	Број извршилаца
Помоћници градоначелника	5
Висока стручна спрема (240 ЕСПБ бодова)	2
Виша стручна спрема (180 ЕСПБ бодова)	0
Средња стручна спрема	0
УКУПНО	7

III - Постојећи број запослених у Градском правобранилаштву града Крушевца на дан 31.12.2022. године

1. Број запослених са радним односом на неодређено време:

Звања службеника и намештеника	Број извршилаца
Положаји у првој групи	0
Положаји у другој групи	0
Самостални саветник	0
Саветник	0
Млађи саветник	0
Сарадник	0
Млађи сарадник	0
Виши референт	0
Референт	0
Млађи референт	0
Прва врста радних места	0
Друга врста радних места	0
Трећа врста радних места	0
Четврта врста радних места	0
Пета врста радних места	0
УКУПНО	0

2. Број запослених са радним односом на одређено време у Градском правобранилаштву града Крушевца због повећаног обима посла:

Радна места службеника и намештеника	Број извршилаца
Положаји у првој групи	0
Положаји у другој групи	0
Самостални саветник	0
Саветник	0
Млађи саветник	0
Сарадник	0
Млађи сарадник	0
Виши референт	1
Референт	0
Млађи референт	0
Прва врста радних места	0
Друга врста радних места	0
Трећа врста радних места	0
Четврта врста радних места	0
Пета врста радних места	0
УКУПНО	1

3. Број приправника:

Приправници	Број извршилаца
Висока стручна спрема (240 ЕСПБ бодова)	0
Виша стручна спрема (180 ЕСПБ бодова)	0
Средња стручна спрема	0
УКУПНО	0

IV - Планирани број запослених у Градском правобранилаштву града Крушевца у 2023. години

1. Број запослених са радним односом на неодређено време:

Звања службеника и намештеника	Број извршилаца
Положаји у првој групи	0
Положаји у другој групи	0
Самостални саветник	0
Саветник	0
Млађи саветник	0
Сарадник	0
Млађи сарадник	0
Виши референт	1
Референт	0
Млађи референт	0
Прва врста радних места	0
Друга врста радних места	0
Трећа врста радних места	0

Четврта врста радних места	0
Пета врста радних места	0
УКУПНО	1

2. Број запослених са радним односом на одређено време због повећаног обима посла:

Радна места службеника и намештеника	Број извршилаца
Положаји у првој групи	0
Положаји у другој групи	0
Самостални саветник	0
Саветник	0
Млађи саветник	0
Сарадник	0
Млађи сарадник	0
Виши референт	1
Референт	0
Млађи референт	0
Прва врста радних места	0
Друга врста радних места	0
Трећа врста радних места	0
Четврта врста радних места	0
Пета врста радних места	0
УКУПНО	1

3. Број приправника:

Приправници	Број извршилаца
Висока стручна спрема (240 ЕСПБ бодова)	1
Виша стручна спрема (180 ЕСПБ бодова)	0
Средња стручна спрема	0
УКУПНО	1

V - Постојећи број запослених у Служби месних заједница на дан 31.12.2022. године

1. Број запослених са радним односом на неодређено време:

Звања службеника и намештеника	Број извршилаца
Положаји у првој групи	0
Положаји у другој групи	0
Самостални саветник	0
Саветник	0
Млађи саветник	0
Сарадник	1
Млађи сарадник	0
Виши референт	31

Референт	7
Млађи референт	1
Прва врста радних места	0
Друга врста радних места	0
Трећа врста радних места	0
Четврта врста радних места	0
Пета врста радних места	4
УКУПНО	44

2. Број запослених са радним односом на одређено време због повећаног обима посла у Служби месних заједница :

Радна места службеника и намештеника	Број извршилаца
Положаји у првој групи	0
Положаји у другој групи	0
Самостални саветник	1
Саветник	0
Млађи саветник	0
Сарадник	0
Млађи сарадник	0
Виши референт	0
Референт	0
Млађи референт	3
Прва врста радних места	0
Друга врста радних места	0
Трећа врста радних места	0
Четврта врста радних места	0
Пета врста радних места	1
УКУПНО	5

3. Број приправника:

Приправници	Број извршилаца
Висока стручна спрема (240 ЕСПБ бодова)	0
Виша стручна спрема (180 ЕСПБ бодова)	0
Средња стручна спрема	0
УКУПНО	0

VI - Планирани број запослених у Служби месних заједница у 2023. години

1. Број запослених са радним односом на неодређено време:

Звања службеника и намештеника	Број извршилаца
Положаји у првој групи	0
Положаји у другој групи	0
Самостални саветник	1
Саветник	0
Млађи саветник	1
Сарадник	1
Млађи сарадник	0
Виши референт	31
Референт	7
Млађи референт	2
Прва врста радних места	0
Друга врста радних места	0
Трећа врста радних места	0
Четврта врста радних места	0
Пета врста радних места	5
УКУПНО	48

2. Број запослених са радним односом на одређено време због повећаног обима посла у Служби месних заједница:

Радна места службеника и намештеника	Број извршилаца
Положаји у првој групи	0
Положаји у другој групи	0
Самостални саветник	0
Саветник	0
Млађи саветник	0
Сарадник	0
Млађи сарадник	0
Виши референт	0
Референт	0
Млађи референт	5
Прва врста радних места	0
Друга врста радних места	0
Трећа врста радних места	0
Четврта врста радних места	0
Пета врста радних места	0
УКУПНО	5

3. Број приправника:

Приправници	Број извршилаца
Висока стручна спрема (240 ЕСПБ бодова)	0
Виша стручна спрема (180 ЕСПБ бодова)	0
Средња стручна спрема	0
УКУПНО	0

Млађи сарадник	0
Виши референт	0
Референт	0
Млађи референт	0
Прва врста радних места	0
Друга врста радних места	0
Трећа врста радних места	0
Четврта врста радних места	0
Пета врста радних места	0
УКУПНО	0

VII - Постојећи број запослених у Служби интерне ревизије на дан 31.12.2022. године**1. Број запослених са радним односом на неодређено време:**

Звања службеника и намештеника	Број извршилаца
Положаји у првој групи	0
Положаји у другој групи	0
Самостални саветник	1
Саветник	0
Млађи саветник	0
Сарадник	0
Млађи сарадник	0
Виши референт	0
Референт	0
Млађи референт	0
Прва врста радних места	0
Друга врста радних места	0
Трећа врста радних места	0
Четврта врста радних места	0
Пета врста радних места	0
УКУПНО	1

2. Број запослених са радним односом на одређено време због повећаног обима посла у Служби интерне ревизије:

Радна места службеника и намештеника	Број извршилаца
Положаји у првој групи	0
Положаји у другој групи	0
Самостални саветник	0
Саветник	0
Млађи саветник	0
Сарадник	0

3. Број приправника:

Приправници	Број извршилаца
Висока стручна спрема (240 ЕСПБ бодова)	0
Виша стручна спрема (180 ЕСПБ бодова)	0
Средња стручна спрема	0
УКУПНО	0

VIII - Планирани број запослених у Служби интерне ревизије у 2023. години**1. Број запослених са радним односом на неодређено време:**

Звања службеника и намештеника	Број извршилаца
Положаји у првој групи	0
Положаји у другој групи	0
Самостални саветник	1
Саветник	1
Млађи саветник	0
Сарадник	0
Млађи сарадник	0
Виши референт	1
Референт	0
Млађи референт	0
Прва врста радних места	0
Друга врста радних места	0
Трећа врста радних места	0
Четврта врста радних места	0
Пета врста радних места	0
УКУПНО	3

2. Број запослених са радним односом на одређено време због повећаног обима посла у Служби интерне ревизије:

Радна места службеника и намештеника	Број извршилаца
Положаји у првој групи	0
Положаји у другој групи	0
Самостални саветник	0
Саветник	0
Млађи саветник	0
Сарадник	0
Млађи сарадник	0
Виши референт	0
Референт	0
Млађи референт	0
Прва врста радних места	0
Друга врста радних места	0
Трећа врста радних места	0
Четврта врста радних места	0
Пета врста радних места	0
УКУПНО	0

3. Број приправника:

Приправници	Број извршилаца
Висока стручна спрема (240 ЕСПБ бодова)	0
Виша стручна спрема (180 ЕСПБ бодова)	0
Средња стручна спрема	0
УКУПНО	0

IX - Кадровски план ступа на снагу осмог дана од дана објављивања у Службеном листу града Крушевца, а примењиваће се од 1. јануара 2023. године.

СКУПШТИНА ГРАДА КРУШЕВЦА

I Број: 021-4/22

ПРЕДСЕДНИК
Предраг Вукићевић, с.р.

405

На основу члана 60. а у вези са чланом 6. став 1. тачка 3. Закона о финансирању локалне самоуправе ("Службени гласник РС", бр. 62/06,47/11, 93/12, 99/13, 125/14,95/ 15, 83/16, 91/16 и 104/16 -др.закон,96/17-усклађени дин.изн.,89/18-усклађени дин. изн., 95/18-др. закон, 86/19усклађени дин.изн., 126/20,99/21 и 111/21), и члана 22. Статута града Крушевца („Службени лист града Крушевца“ бр. 15/18),

Скупштина града Крушевца, на седници одржаној дана 23.12.2022. године, донела је

**ОДЛУКУ
О ИЗМЕНАМА И ДОПУНАМА ОДЛУКЕ О
ЛОКАЛНИМ КОМУНАЛНИМ ТАКСАМА**

Члан 1.

У Одлуци о локалним комуналним таксама („Сл. лист града Крушевца” бр. 9/19 , 16/19,17/20 и 23/21) у Таксеној тарифи, Тарифни број 1, мењају се тачка 1, подтачке од I— III тако да сада гласи:

„ ТАРИФНИ БРОЈ 1

1. За истицање фирме или назива на пословним просторијама (у даљем тексту фирмарина), утврђује се локална комунална такса по зонама и то:

I Таксени обвезници који обављају следеће делатности :

делатности банкарства; осигурања имовине и лица; производње и трговине нафтом и дериватима нафте; производње и трговине на велико дуванским производима ; производње цемента; поштанских, мобилних и телефонских услуга; електропривреде; казина, коцкарница, кладионица, бинго сала и пружања коцкарских услуга и 'ноћних барова и дискотека, фирмарину плаћају на годишњем нивоу и то правна лица која су према закону којим се уређује рачуноводство разврстана у велика, средња, мала и микро правна лица и предузетници плаћају у свим зонама:

- велика и средња правна лица.....865.960,00 динара (10 просечних зарада)

- мала и микро правна лица и предузетници.....173.192,00 динара (2 просечне зараде)

II Таксени обвезници који обављају све остале делатности а према закону којим се уређује рачуноводство разврстана су у средња правна лица, мала правна лица и микро правна лица, као и предузетници, која-и имају годишњи приход преко 50.000.000 динара, фирмарину плаћају:

Средња, мала и микро правна лица и предузетници:

- Екстра зона..... 173.192,00 динара (2 просечне зараде)
- I..... 171.192,00 динара (2 просечне зараде — 2.000 дин.)
- II..... 169.192,00 динара (2 просечне зараде — 4.000 дин.)
- III..... 167.192,00 динара (2 просечне зараде — 6.000 дин.)
- IV..... 165.192,00 динара (2 просечне зараде — 8.000 дин.)
- V..... 163.192,00 динара (2 просечне зараде- 10.000 дин.)

III Таксени обвезници који обављају све остале делатности а према закону којим се уређује рачуноводство разврстана су у велика правна лица, фирмарину плаћају:

У свим зонама.....259.788,00 динара (3 просечне зараде)

Под просечном зарадом у смислу претходног става сматра се просечна зарада по запосленом остварена на територији јединице локалне самоуправе у периоду јануар-август године која претходи години за коју се утврђује фирмарина, према подацима републичког органа надлежног за статистике.

Одељење за утврђивање, наплату и контролу јавних прихода, сагласно предходном ставу ове Одлуке, вршиће усклађивање прописаног износа комуналне таксе на крају сваке године за наредну годину према подацима републичког органа надлежног за послове статистике .

Члан 2.

Ова Одлука ступа на снагу осмог дана од дана објављивања у „Службеном листу града Крушевца”, а примењиваће се од 01.01.2023 .године.

СКУПШТИНА ГРАДА КРУШЕВЦА

I Број: 434-2/22

ПРЕДСЕДНИК
Предраг Вукићевић, с.р.

406

На основу члана 93. и 94. Закона о планирању и изградњи ("Сл. гласник РС", бр. 72/09, 81/09, 64/10, 24/11, 121/12, 42/13, 50/13, 98/2013 - одлука УС, 132/2014, 145/2014, 83/2018, 31/2019, 37/2019 - други закон, 9/2020 и 52/2021), Правилника о садржини, поступку и начину доношења програма уређивања грађевинског земљишта ("Сл. гласник РС" бр. 27/2015), члана 20. тачка 3. Закона о локалној самоуправи ("Сл. гласник РС", бр. 129/07, 83/2014 - други закон, 101/2016 - други закон, 47/2018 и 111/2021- други закон), и члана 22. Статута града Крушевца ("Сл. лист. града Крушевца", бр. 15/18),

Скупштина града Крушевца, на седници одржаној дана 23.12.2022. године, донела је

ПРОГРАМ УРЕЂИВАЊА ГРАЂЕВИНСКОГ ЗЕМЉИШТА ЗА 2023. ГОДИНУ

Програм уређивања грађевинског земљишта за 2023. годину обухвата:

- активности на припремању грађевинског земљишта (решавање имовинско - правних односа, прибављање земљишта, израда планских и урбанистичко - техничких докумената, геодетских и других подлога и други потребни радови)
- радове на комуналном опремању земљишта који се односе на саобраћајне површине, уређење слободних површина, област јавне расвете, систем водоснабдевања и канализације, друге објекте комуналне инфраструктуре, као и
- одржавање јавних и комуналних функција.

Основе за израду програма су важећи стратешки документи, усвојени ГУП Крушевац 2025, усвојени планови генералне и детаљне регулације, планска и урбанистичко техничка документација која је планирана за израду у 2023. години (табеларно приказана у оквиру програма), стечене обавезе из области опремања и уређивања грађевинског земљишта, студије, анализе, пројекти, приоритети произашли из постојећег стања комуналне инфраструктуре у односу на потребе, као и приоритети произашли из захтева грађана, месних заједница и других заинтересованих субјеката.

Програм уређивања грађевинског земљишта за 2023. годину израђен је у складу са Законом о планирању и изградњи ("Сл. гласник РС", бр. 72/09, 81/09, 64/10, 24/11, 121/12, 42/13, 50/13, 98/13, 132/14, 145/2014, 83/2018, 31/2019, 37/2019 - други закон, 9/2020 и 52/2021), Законом о локалној самоуправи ("Сл. гласник РС", бр. 129/07, 83/2014 - други закон, 101/2016 - други закон, 47/2018 и 111/2021- други закон), Законом о финансирању локалне самоуправе ("Сл. Гласник РС", бр. 62/06, 47/11, 93/12, 99/2013, 125/2014, 95/2015, 83/2016, 91/2016, 104/2016, 96/2017, 89/2018, 95/2018, 86/2019, 126/2020, 99/2021 и 111/2021- други закон) и Предлогом Одлуке о буџету Града Крушевца за 2023. годину.

Потребне податке за израду предлога Програма уређивања грађевинског земљишта за 2023.год. доставили су имаоци јавних овлашћења за конкретне области.

**САОБРАЋАЈНИЦЕ, УРЕЂЕЊЕ СЛОБОДНИХ ПОВРШИНА,
ИНФРАСТРУКТУРА, ОПРЕМАЊЕ СЛОБОДНИХ ЛОКАЦИЈА, ЈАВНА РАСВЕТА И ДР.**

ДЕО 1. Планирана буџетска средства, средства из Републике Србије

ПЛАНИРАНА СРЕДСТВА ПО СТРУКТУРИ ПРОГРАМА		
I	Инвестиције	1.367.091.719
II	Одржавање	573.200.000
III	Програм унапређења безбедности саобраћаја	19.100.000
I+II+III	Укупно	1.959.391.719
ПЛАНИРАНА СРЕДСТВА ПРЕМА ИЗВОРУ ФИНАНСИРАЊА ПРОГРАМА		
I	Средства из буџета Града Крушевца	1.854.391.719
II	Средства из Републике Србије	105.000.000
I+II+III	Укупно	1.959.391.719

ДЕО 2. Ванредна и додатна буџетска и друга средства

I	Укупно	934.944.360
---	--------	-------------

УКУПНА СРЕДСТВА (ДЕО 1 + ДЕО 2)

I	Укупно	2.894.336.079
---	--------	---------------

Део 1

Улатања из одобрених средстава буџета и планираних удружених додатних средстава

Инвестиције пренете из претходне године на реализацију у 2023. години

Р.бр.	Опис	Износ (РСД)
1.	Реконструкција Косовске улице	18.800.000
2.	Изградња Улице браће Рајт у Лазарици	13.010.314
3.	Изградња новопланираних улица на Багдали 1	9.600.000
4.	Изградња улица у насељу Багдала 3 (део Ул. кнеза Павла, део Ул. Радивоја Увалића - стари назив Светомира Митића и део Ул. косовске битке)	7.465.871
5.	Изградња јавног тоалета у Пионирском парку	7.956.392
6.	Изградња прихватилишта и азила за псе - друга фаза	10.421.465
7.	Изградња скејт парка и памп трека на територији града Крушевца (у парку око стадиона Јединство)	20.000.000
Укупно - Буџет Града Крушевца		87.254.042

А. ПРИПРЕМАЊЕ ГРАЂЕВИНСКОГ ЗЕМЉИШТА**А1. Планска документација***Израда планске документације, елабората геодетских радова, стратешких процена*

Р.бр.	Назив	Износ (РСД)
1.	Измена и допуна ПДР Центар 2 у Крушевцу	100.000.000
2.	ПДР индустријска зона К1	
3.	ПДР индустријска зона К2	
4.	ПДР Источна обилазница Југ	
5.	ПДР Пакашница 1	
6.	ПДР Пакашница 2	
7.	ПДР Равњак 2Б	
8.	ПДР Горњи Паруновац	
9.	ПДР Индустријска зона Л у Крушевцу	
10.	Измена и допуна ПДР Центар 1	
11.	Измена и допуна ПДР Центар 2	
12.	Измена и допуна ПДР Центар 3	
13.	Измена и допуна ПДР Центар 5	
14.	Измена и допуна ПДР Центар 6	
15.	Измена и допуна ПДР проширење Новог гробља у Крушевцу	
16.	ПДР гробље у Кукљину	
17.	ПДР гробље у Глободеру	
18.	ПДР гробље у Паруновцу	
19.	ПДР Уједињене нације	
20.	Измена ПГР Центар у зони 2.4.2 Хајдук Вељкова- Ђакона Авакума	

21.	Измена и допуна ПДР Хајдук Вељкова север у зони А.1.2	
22.	Измене и допуне Просторног плана града Крушевца са уређајним основама насеља	
23.	Извештаји о стратешкој процени утицаја	
24.	Израда елабората геодетских радова	
<i>Укупно - буџет Града Крушевца</i>		<i>100.000.000</i>

A2. Откуп земљишта

Решавање имовинско-правних односа, исплата накнаде за изузимање јавног грађевинског земљишта, набавка земљишта, објеката

Р.бр.	Опис	Износ (РСД)
1.	Локација „COOPER TIRE“	3.000.000
2.	Источна обилазница	30.000.000
3.	Ул. Тимочке буне	2.000.000
4.	Улица у Индустриској зони Ф	3.700.000
5.	Улица Филипа Вишњића	1.000.000
6.	Ул. Танаска Рајића	10.000.000
7.	Земљиште за Ново гробље	5.000.000
8.	Земљиште за сеоска гробља	10.000.000
9.	Земљиште за Улицу војника Стојадина Мирковића у Липовцу	500.000
10.	Саобраћајница за приступ путној бази	4.000.000
11.	Трг Костурница	500.000
12.	Земљиште за изградњу саобраћајнице С2 код локације ППОВ	2.000.000
13.	Непотпуна експропријација - колектор Б, колектор Ц и читлучки колектор	600.000
14.	Земљиште за депонију у Срњу	25.000.000
15.	Остале локације	2.500.000
16.	Накнада за размену непокретности - Дом војске	6.600.000
17.	Прибављање објеката од јавног значаја	100.000.000
18.	Улица Кајмакчаланска	1.000.000
<i>Укупно - буџет Града Крушевца</i>		<i>207.400.000</i>

A3. Пројектна документација са услугама стручног надзора
Изrada техничке документације и вршење услуга стручног надзора

Р.бр.	Опис	Износ (РСД)
1.	Изrada техничке документације, вршење услуга стручног надзора над реализацијом инвестиција	70.000.000
<i>Укупно - буџет Града Крушевца</i>		<i>70.000.000</i>

ПРИПРЕМАЊЕ ГРАЂЕВИНСКОГ ЗЕМЉИШТА (A1+A2+A3)

Укупно - Буџет Града Крушевца 377.400.000

B. ОПРЕМАЊЕ ГРАЂЕВИНСКОГ ЗЕМЉИШТА

B1. Саобраћајнице

Р.бр.	Опис	Износ (РСД)
1.	Изградња новопланиране саобраћајнице са паркинг простором и инфраструктуром уз Стадион Јединство - прва фаза	20.000.000
2.	Изградња паркинг простора и приступне саобраћајнице код локације „COOPER TIRE“	6.000.000
3.	Изградња Улице сликара Миловановића	18.000.000
4.	Реконструкција Улице Зорана пилота и Улице Петра Јовановића	52.000.000
5.	Изградња саобраћајнице С2 за локацију ППОВ	30.000.000
6.	Изградња Поп Љубине улице	18.000.000
7.	Изградња Улице Филипа Вишњића	13.000.000
8.	Изградња Приштинске улице	28.000.000
9.	Реконструкција Ул. 14. октобра и Ул. 29. новембра у Великој Крушевици	27.949.800
10.	Реконструкција дела пута Падеж - Крвавица у зони моста	6.222.000
<i>Укупно - буџет Града Крушевца</i>		<i>219.171.800</i>

B2. Инфраструктура

Р.бр.	Опис	Износ (РСД)
1.	Изградња водоводне мреже у сеоским насељима: Дворане, Петина, Пољаци, Ловци - друга фаза	50.400.000
2.	Изградња водоводне мреже у сеоским насељима: Љубава, Лазаревац, Коморане	16.200.000
3.	Изградња водоводне мреже у Поп Љубиној улици у Крушевцу	2.880.000
4.	Изградња водоводне мреже у Приштинској улици	8.520.000
5.	Изградња водоводне мреже у Ул. Филипа Вишњића	4.560.000
6.	Изградња водоводне мреже у Ул. сликара Миловановића	5.760.000

7.	Изградња водоводне мреже у Варшавској улици	4.740.000
8.	Изградња водоводне мреже у Ранкеовој улици	5.520.000
9.	Изградња водоводне мреже у Расинској улици	2.760.000
10.	Изградња водоводне мреже у Улици Ђорђа Ђурчије	4.680.000
11.	Изградња водоводне мреже у Моравској улици	14.400.000
12.	Изградња водоводне мреже у Улици Врњачкој	2.040.000
13.	Изградња фекалне канализације у Улици Поп Љубиној	13.680.000
14.	Изградња фекалне канализације у Приштинској	960.000
15.	Изградња фекалне канализације у Улици Филипа Вишњића	3.960.000
16.	Изградња фекалне канализације у Ул. сликара Миловановића	5.160.000
17.	Изградња фекалне и атмосферске канализације у Ул. Магличкој	11.280.000
18.	Изградња фекалне канализације у Ул. Милана Ракића у Јасици	13.800.000
19.	Изградња фекалне канализације у Ул. Ђунишкој	10.080.000
20.	Изградња фекалне канализације у Врњачкој улици	4.920.000
21.	Изградња магистралног цевовода Јошје - Ђунис	12.000.000
22.	Реконструкција дистрибутивног и прикључног топловода у делу Улице Милетине буне и Цанкареве улице	8.946.000
23.	Реконструкција дистрибутивног и прикључног топловода у делу Улице Срђана Родића и Ул. сликара Миловановића	16.506.000
24.	Радови на топловодној мрежи у Железничкој улици	23.400.000
25.	Реконструкција магистралног и дистрибутивног топловода у Ул. Косанчићевој - наставак до Трга Костурница	22.104.000
26.	Радови на топловодној мрежи у Варшавској улици	16.158.341
27.	Санација клизишта у Великој Крушевици	39.566.536
28.	Реконструкција и санација мостова у насељеним местима	29.000.000
<i>Укупно - буџет Града Крушевца</i>		<i>353.980.877</i>

Б3. Партерно уређење

Р.бр.	Опис	Износ (РСД)
1.	Партерно уређење простора око Стадиона јединство на локацији Старог аеродрома у Крушевцу	41.285.000
2.	Изградња парка на кат. парцелама 676 и 677 КО Крушевац (код „Европе“)	1.000.000
<i>Укупно - буџет Града Крушевца</i>		<i>42.285.000</i>

*Б4. Опремање слободних локација и стечене обавезе из области
опремања и уређивања грађевинског земљишта*

Р.бр.	Опис	Износ (РСД)
1.	Изградња новопланираних саобраћајница са инфраструктуром по ПДР "Стари аеродром фаза 1" и по ПДР "Стари аеродром фаза 2" - нови плански документ ПДР стари аеродром	60.000.000
Укупно - буџет Града Крушевца		60.000.000

Б5. Инвестиције из средстава Републике Србије и буџета Града Крушевца

Р.бр.	Опис	Износ (РСД)		
		Буџет Града Крушевца	Република Србија	Укупно
1.	Реконструкција зграде Дома синдиката	47.000.000	30.000.000	77.000.000
2.	Реконструкција Дома војске - 1. фаза	75.000.000	75.000.000	150.000.000
<i>Буџет Града Крушевца</i>				<i>122.000.000</i>
<i>Република Србија</i>				<i>105.000.000</i>
<i>Укупно</i>				<i>227.000.000</i>

Ц. ПРОГРАМ УНАПРЕЂЕЊА БЕЗБЕДНОСТИ САОБРАЋАЈА (поправка саобраћајне инфраструктуре)		
1.	Набавка и уградња опреме за мониторинг и аутоматску детекцију саобраћајних прекршаја (прекорачење брзине) на територији града Крушевца	5.000.000
2.	Набавка и уградња успоривача саобраћаја (лежећих полицајаца) и припадајуће саобраћајне сигнализације	1.500.000
3.	Набавка транспорт и уградња пешачких ограда ради повећања безбедности пешака	6.000.000
4.	Набавка и уградња промењиве саобраћајне сигнализације на саобраћајном стубу	1.200.000
5.	Рехабилитација пешачких стаза - тротоара	2.100.000
6.	Израда ниша у зони пешачких прелаза у сврху повећања безбедности пешака	500.000
7.	Набавка и уградња успоривача саобраћаја (пун плато) и припадајуће саобраћајне сигнализације	2.000.000
8.	Израда пројеката рехабилитације тротоара	300.000
9.	Извођење радова на изради рампи и уклањању ивичњака на бицикличким стазама и на лепезама на пешачким прелазима у граду	500.000
<i>Укупно</i>		<i>19.100.000</i>

Д. УЛАГАЊА У ТЕКУЋЕ ФУНКЦИЈЕ ОДРЖАВАЊА

1.	ЈАВНО ОСВЕТЉЕЊЕ	
	Текуће поправке и одржавање	96.000.000
2.	РЕКОНСТРУКЦИЈА, РАЦИОНАЛИЗАЦИЈА И ОДРЖАВАЊЕ ЈАВНОГ ОСВЕТЉЕЊА У НАСЕЉЕНИМ МЕСТИМА ГРАДА КРУШЕВЦА	63.000.000
3.	РЕКОНСТРУКЦИЈА, РАЦИОНАЛИЗАЦИЈА И ОДРЖАВАЊЕ ПРЕОСТАЛОГ ЈАВНОГ ОСВЕТЉЕЊА НА ТЕРИТОРИЈИ ГРАДА КРУШЕВЦА	41.000.000
4.	ОДРЖАВАЊЕ ПУТЕВА, УЛИЦА И СЕМАФОРА	
	Редовно и зимско одржавање и ревитализација улица и путева, одржавање саобраћајне сигнализације и опреме, одржавање пружних прелаза и семафора на територији града Крушевца	353.700.000
5.	ЈАВНЕ ЧЕСМЕ И ФОНТАНЕ	7.500.000
6.	УРЕЂЕЊЕ (РЕВИТАЛИЗАЦИЈА) ПОЉСКИХ ПУТЕВА НА ТЕРИТОРИЈИ ГРАДА КРУШЕВЦА	12.000.000
<i>Укупно – буџет Града Крушевца</i>		<i>573.200.000</i>

РЕКАПИТУЛАЦИЈА (Буџет Града Крушевца)

1.	Инвестиције пренете из претходне године на реализацију у 2023. год.	87.254.042
2.	А. Припремање грађевинског земљишта	377.400.000
3.	Б. Опремање грађевинског земљишта (Б1+Б2+Б3+Б4+Б5)	797.437.677
	Б1. Саобраћајнице	219.171.800
	Б2. Инфраструктура	353.980.877
	Б3. Партерно уређење	42.285.000
	Б4. Опремање слободних локација и стечене обавезе из области опремања и уређивања грађевинског земљишта	60.000.000
	Б5. Инвестиције из средстава Буџета Града и Републике Србије (Буџет Града)	122.000.000
4.	Ц. Програм унапређења безбедности саобраћаја	19.100.000
5.	Д. Улагања у текуће функције одржавања (Буџет Града)	573.200.000

Буџет Града Крушевца (1+2+3+4+5)

1.854.391.719

Република Србија

105.000.000

ДЕО 2

улагања из ванредних и посебних додатних буџетских средстава

Реализација овог дела Програма је могућа са аспекта постојања техничке документације и претежно решених имовинских односа, а зависиће од нивоа обезбеђених посебних додатних буџетских и других средстава.

А. ПРИПРЕМАЊЕ ГРАЂЕВИНСКОГ ЗЕМЉИШТА*А1. Планска и пројектна документација**Прибављање пројектне документације*

Р.бр.	Опис	Износ (РСД)
1.	Извођење геодетских радова, прибављање геодетских подлога и израда пројектне документације	7.000.000
	Укупно	7.000.000

Планска документација

Р.бр.	Опис	Износ (РСД)
1.	Израда планске и урбанистичко техничке документације	18.000.000
	Укупно	18.000.000

А2. Откуп земљишта

Р.бр.	Опис	Износ (РСД)
1.	Решавање имовинско-правних односа и исплата накнаде	4.000.000
	Укупно	4.000.000

Б. ОПРЕМАЊЕ ГРАЂЕВИНСКОГ ЗЕМЉИШТА*Б1. Саобраћајнице*

Р.бр.	Опис	Износ (РСД)
1.	Изградња улице поред Дино парка (забавног парка „Шаренград“)	64.958.660
2.	Реконструкција Железничке улице	170.000.000
3.	Реконструкција Улице Колубарске битке	55.000.000
4.	Реконструкција Улице Цанкареве	75.000.000
5.	Реконструкција Улице Драгомира Томића у Кукљину	12.785.700
	Укупно	377.744.360

Б2. Инфраструктура

Р.бр.	Опис	Износ (РСД)
1.	Изградња водоводне мреже у Улици колубарске битке	16.200.000
Укупно		16.200.000

Б3. Партерно уређење

Р.бр.	Опис	Износ (РСД)
1.	Уређење слободних површина у зони Улице сликара Миловановића	22.000.000
Укупно		22.000.000

Б4. Изградња (реконструкција, санација) улица, путева, мостова; партерно уређење, јавна расвета, други радови

Опис	Износ (РСД) 490.000.000
Асфалтирање и каналисање пута Пасјак - Мали Шиљеговац Реконструкција пута Бован - Кобиље (МЗ Бован)	
Изградња Ул. Николаја Велимировића Изградња неасфалтираних делова улица на Багдали 4 Уређење и каналисање потока иза Ужичке улице Постављање нових сијаличних места у Ул. Николаја Велимировића (МЗ Багдала)	
Асфалтирање Ул. Шандора Петефија (стари назив ул. Бранка Жарковића) Асфалтирање Ул. Милана Грола (стари назив Радомира Милосављевића) Асфалтирање Ул. Браће Дејановић (стари назив 4 јул) Асфалтирање неасфалтираног дела Ул. Краља Уроша Асфалтирање Темничке улице (стари назив Бранислава Стефановића) Асфалтирање Ул. Партизанске технике Асфалтирање Ул. Кнеза Вишеслава Постављање тротоара у Шумадијској улици на територији МЗ Бивоље Асфалтирање неасфалтираног дела Бивољске улице Асфалтирање неасфалтираног дела Ул. Илије Гарашанина (стари назив Миодрага Станковића) Асфалтирање Фигине улице (стари назив Момира Гајића) Асфалтирање Ул. Славка Златана (нови назив Бивољска, дужине 70 м ширина 5м) (МЗ Бивоље)	

Пресвлачење асфалтом главног пута у Беласици дужине 1 км Изградња моста на Беласичком потоку (МЗ Беласица)	
Асфалтирање сеоских улица у дужини од 3км Постављање три наткривена аутобуска стајалишта (МЗ Бела Вода)	
<p><u>Насељено место Штитаре:</u> Асфалтирање сеоског пута према засеоку „Поток“ Асфалтирање сеоског пута од Штитара до Малих Гркљана</p> <p><u>Насељено место Мали Купци:</u> Асфалтирање сеоског пута према засеоку „Река“ - 350м Асфалтирање сеоског пута према засеоку „Брдо“ - 315м Асфалтирање сеоског пута према засеоку „Грабак“ - 250м Асфалтирање сеоског пута од „Три пушке“ у Великим Купцима према засеоцима у Малим Купцима („Жаревци“ и „Дишковићи“)</p> <p><u>Насељено место Себечевац:</u> Асфалтирање сеоског пута према Доњем Ступњу Уређење центра села</p> <p><u>Насељено место Гркљане:</u> Асфалтирање сеоских путева за засеоке „Судимци“ и „Аксентијевићи“ Асфалтирање пута од Дома културе до куће Аксентијевића у дужини - 220м</p> <p><u>Насељено место Велики Купци:</u> Асфалтирање пута „Крчаци“ у дужини од 200 метара и пут за засеок „Баре“ у дужини од 300 метара (МЗ Велики Купци)</p>	
<p>Асфалтирање Улице Сретена Динића (Рујничка) дужине 800м, ширине 4м Асфалтирање Видовданске улице дужине 600м, ширине 4м Асфалтирање паркинг простора и дела Улице Проте Аврама који се спаја са државним путем код Здравствене станице Асфалтирање - Ул. Милоша Обилића дужине 600м, ширине 4м</p>	
Проширење сеоског гробља (МЗ Велики Шилеговац)	
<p>Асфалтирање улице између Ул. Саве Шумановића и Ул. Богиње Михајловић која води до „Крста“ на Багдали Улица на Костурници од Ул. Ћирила и Методија (Луке Ивановића) до сале за физичко васпитање ОШ „Драгомир Марковић“ као и почетак ове улице (у који се улази од Костурнице) од бр. 1 до бр. 6. Улица Константина Филозофа (стари назив Ул. Аце Алексић) - реконструкција улице и изградња тротоара (МЗ Веселин Николић)</p>	

<p>Асфалтирање пута у засеку Милетићи (Слатина) у дужини од 600 метара у насељеном месту Јабланица Асфалтирање пута у засеку „Цветићи“ у дужини од 120 метара у насељеном месту Шогољ Асфалтирање пута у засеку Грујићи у дужини од 380 метара - насељено место Витановац Ревитализација пута од почетка Наупара, Витановца преко Јабланице и излазак на Бруски пут у дужини од 4,5 км Асфалтирање пута до цркве Св. Јоакима и Ане у дужини од 600 метара у Јабланици Асфалтирање пута „Којићи“ дужине 900 м у Шогољу Асфалтирање пута у засеку „Вија“ у дужини од 600м у Витановцу (МЗ Витановац)</p>	
<p>Асфалтирање пута кроз село Буковица и пут до цркве Св. Јела (Буковица) Асфалтирање сокака у „Берковцу“ - Ломница (Ул. Берковачка и Коштанска) Реконструкција пута и потока у Ул. Десанке Максимовић у Буцима (тзв. Слатки поток) Асфалтирање Улице Мире Алечковић у Ломници Асфалтирање сокака “Ковачице“ у Ломници (МЗ Велика Ломница)</p>	
<p>Насељено место Гари Наставак асфалтирања улица: Ломина улица 100 метара Слатинска улица дужине 100 метара Санирање Ул. Косовке девојке у дужини од 170 метара Санирање Ул. Топовске и дела Ул. Кнеза Лазара у дужини од 450 метара и Ул. Кнегиње Милице у дужини од 300 метара Проширење уличне расвете Насељено место Церова Асфалтирање пута Церова - Мешево у дужини од 1100 метара Наставак асфалтирања локалног пута од краја Гари до школе у Церови у дужини од 2 км. Асфалтирање пута до гробља и цркве Св.Тома у дужини од 200 метара Асфалтирање Улице Филипа Вишњића у дужини од 600 метара Проширење уличне расвете: пут према кући Козићима, пут према кући Петровић Горана, пут према цркви Св.Тома и сеоском гробљу и пут према Недељков Николе (МЗ Гари)</p>	
<p>Изградња пешачке стазе кроз Гаглово и заселак Ново Село поред државног пута другог А реда број 215 Крушевац-Каоник са истовременим решавањем проблема отицања атмосферских вода Асфалтирање сеоских путева у Малом Шилеговцу, приоритет пут засеок Ново Село-засеок Поток-гробље-центар села Реконструкција нисконапонске мреже са адекватном допуном уличне расвете Постављање надстрешница на аутобуским стајалиштима (МЗ Гаглово)</p>	
<p>Асфалтирање Ул. Вељка Миљковића од Ул. Милоша Обилића у дужини од 280 метара Асфалтирање Ул. Деспота Стефана дужине око 400 метара</p>	

<p>Асфалтирање међуопштинског пута Глободер - Мрмош дужине 1885 метара Реконструкција трга у центру Глободера (МЗ Глободер)</p>	
<p><u>Приоритетне инвестиције за 2023.годину</u> Асфалтирање сеоског пута у селу Шавране у дужини од око 700 м Асфалтирање пута „Стоиловићи“ у селу Горњи Степош у дужини око 900 м <u>Остали предлози инвестиција:</u> Асфалтирање пута према сеоском гробљу у Горњем Степошу у дужини од око 600 метара Асфалтирање пута „Николићи“ у насељеном месту Горњи Степош у дужини од око 300 метара Асфалтирање прилазног пута према основној школи у Наупару Уређење једног дела корита Наупарске реке Асфалтирање пута „Лазаревићи“ у дужини од око 200 метара Асфалтирање пута „Минићи“ у дужини од око 200 метара (МЗ Горњи Степош)</p>	
<p>Изградња секундарне водоводне мреже на целој територији месне заједнице Дворане Асфалтирање више путних праваца на територији села Дворана: - пут за засеок Панићи - пут за засеок Петровићи - пут до сеоског гробља у Дворану - пут поред домаћинства Агатоновић Слободана Реконструкција 2 моста на реци Бистрици у Дворану Реконструкција НН мреже у засеоку Петровићи и постављање уличне расвете Реконструкција пута у селу Дворане преко реке Бистрице до сеоске школе Изградња бране на пољачком потоку код цркве Св. Пантелејмона Наставак асфалтирања пута до сеоског гробља у Пољацима Асфалтирање кружног пута кроз Петину Асфалтирање засеока Василијевићи у Петини Изградња пропуста на Бачком потоку на путу ка викенд насељу у Петини Реконструкција постојећег асфалтног пута, наставак асфалтирања истог пута у дужини од 100 метара и постављање каналета целом дужином пута (МЗ Дворане)</p>	
<p>Асфалтирање улица: Бакове Буне, Дунавска са свим засеоцима у дужини од 800 метара и са реконструкцијом водоводне мреже, Учитељска улица у дужини од 100 метара и Улица Ранка Тајсића у дужини од 50 метара Изградња канализационе мреже у Ул. Михајла Пупина од броја 150 до краја улице у дужини од 1 км и асфалтирање ове улице од „Соколовог“ моста до краја улице Одвод атмосферске воде у делу Ул. Растка Петровића код броја 56 и Ул. Саве Мркаља од броја 27 па надаље преко поља у правцу Учитељске улице као и у доњем делу насеља код бензинске пумпе, испод главног пута према реци Расини Санација моста преко потока у Ул. Беловићка и моста у Ул. Михајла Пупина код Соколовог моста (МЗ Дедина)</p>	

<p>Израда паркинга између Босанске, Шуматовачке, Таковске и Душанове улице Израда паркинг простора иза биоскопа „Европа“ до Чупићеве улице Уклањање барака у Дринчићевој улици и изградња паркинг простора Уређење платоа испред зграде бр. 50 у Душановој улици, поплочавање јавне површине (МЗ Деспот Стефан Лазаревић)</p>	
<p><u>Приоритетне инвестиције:</u> Асфалтирање Ул. Милијана Тошковића у Липовцу</p>	
<p>Асфалтирање Ул. војника Стојадина Мирковића у Липовцу Санација игралишта за мале спортове у Доњем Степошу <u>Остали предлози инвестиција:</u> Асфалтирање Ул. хероја Милана Тепића у Липовцу Асфалтирање дела Ул. Дејана Јанићијевића у дужини од око 70 метара Асфалтирање Ул. Ташка Начића у Липовцу (МЗ Доњи Степош)</p>	
<p>Изградња тротоара у Ул. Војводе Мишића Асфалтирање Липљанске улице и дела ове улице према Багдали Асфалтирање Поп Лукине улице дужине око 120 метара Наставак каналисања Гарског потока Асфалтирање дела Ул. Милутина Бојића у дужини од око 100 метара Асфалтирање Улице Милића од Мачве Асфалтирање Гарске улице (МЗ Доња Пакашница)</p>	
<p>Асфалтирање локалних путева у насељеном месту Ђунис у укупној дужини од 800 метара Асфалтирање локалног пута у Јошју у дужини од око 400 метара Наставак изградње водоводне мреже за насељена места Ђунис и Јошје Изградња тротоара поред регионалног пута кроз насељено место Ђунис Проширење уличне расвете у оба насељена (МЗ Ђунис)</p>	
<p>Асфалтирање следећих путних праваца: - Сокак Ђелићи дужине 330 метара - Кружни пут око пумпе дужине 400 метара - Сокак Ђукићи дужине 1000 метара - Сокак поред школе дужине 100 метара (МЗ Здравине)</p>	
<p>Проширење гробља у насељеном месту Треботин Асфалтирање путева: Јовановићи - Ђирићи (Треботин), засеок Гогићи у Треботину, засеок Радојичић у Жабару и пут Бранкова кућа - Терзићи - гробље у Треботину Изградња моста на Мешевачком потоку Уређење изворишта киселе воде у Жабару са одводним каналом до реке Пепељуше (МЗ Жабаре)</p>	

<p><u>Насељено место Јасика</u> Изградња канализационе мреже и асфалтирање у Ул. Милана Ракића Изградња канализационе мреже у Ул. Веце Корчагина у Јасици Асфалтирање Улица Миљковачка 180 метара и Ул. Владимира Сандића дужине 130 метара Сређивање простора око Дома културе (терен за мале спортове) Проширење сеоског гробља Наставак започетих радова на шеталишту код школе и на обали Мораве</p> <p><u>Насељено место Срње</u> Асфалтирање улица Ул. Душана Ристића у дужини од 240 метара Ул. 9.маја дужине 200 метара Ул. 14.октобра у дужини од 140 метара Пут за гробље дужине 250 метара Санација потока у засеоку „Бугар мала“</p> <p><u>Насељено место Велика Крушевица</u> Асфалтирање Балканске улице</p> <p><u>Насељено место Гавез</u> Асфалтирање Илићког сокака Постављање уличне расвете у овој улици Проширење гробља (МЗ Јасика)</p>	
<p>Асфалтирање путног правца „Вељковићи“ у дужини од 310 метара Асфалтирање путног правца према фирми „Микрон“ дужине 150 метара Асфалтирање путног правца „Дабићи“ дужине 400 метара Наставак асфалтирања путног правца „Друм“ дужине 450 метара (МЗ Каоник)</p>	
<p>Асфалтирање Ул. Петра Добровића Асфалтирање Пећке улице (нов назив Ртањска иза куће 10А) Асфалтирање Ул. Петра Прерадовића и Цинцар Јанкова (МЗ Капиција)</p>	
<p><u>Насељено место Кобиље</u> Асфалтирање сокака: Гајићи, Богојевићи, Стари пут Изградња моста преко реке за Росуље Проширење гробља <u>Насељено место Станци</u> Асфалтирање пута Кобиље - Станци Изградња терена за мале спортове Асфалтирање пута Станци - Сушица Асфалтирање сокака: Милојевићи, Миладиновићи, Јаринићи, Спасићи и пут за гробље и цркву</p> <p><u>Насељено место Ловци „Коса“</u> Проширење гробља</p> <p><u>Насељено место Велико Головоде</u> Асфалтирање сокака кроз насељено место у дужини од око 800 метара: поред куће Милојевић Десимира, сокак Савићи, поред техничког прегледа и поред куће Ђокић Биљане Проширење гробља (МЗ Кобиље)</p>	

<p><u>Насељено место Љубава:</u> Асфалтирање пута Љубава - Каменаре (око 1000 метара) Асфалтирање пута према гробљу (600 метара) Асфалтирање ул. Милановићи (130 метара) Проширење гробља <u>Насељено место Коњух</u> Асфалтирање улица у дужини од око 1500 метара ширине 3 м (ЧолићМаксимовић - 800 метара, пут до цркве 150м, пут до школе 100м, улица од „Петронијевића до Белоице“ око 500м) Уређење спомен чесме са деčјим игралиштем <u>Насељено место Брајковац</u> Асфалтирање засеока Јоксић (500м) Асфалтирање улице према Богошком путу (око 200м) Асфалтирање улице у засеоку Павловићи (150м) <u>Насељено место Коморане</u> Асфалтирање засеока Милановићи (400 метара) Асфалтирање засеока Ђокић (100 метара) Спортско игралиште <u>Насељено место Каменаре</u> Асфалтирање сеоских улица у дужини од око 1000м ширине 3м (засеок Секулић 130 м, пут до школе и цркве 700м пут до гробља 170м) Асфалтирање пута Каменаре - Глобаре (1500м) Асфалтирање пута Каменаре - Љубава (МЗ Коњух)</p>	
<p>Набавка земљишта за проширење гробља у насељеном месту Крвавица са изградњом пратећих садржаја Уређење гробља у Шашиловцу Асфалтирање улица: <u>Крвавица</u> - засеок „Јовановићи“ до старе куће Милановић Предрага, у засеоку</p>	
<p>„Тодоровићи“ до куће Мирослава Тодоровића у засеоку „Милетић“ до домаћинства Милетић Слободана, <u>Шашиловац</u> - засеок Исајловићи, засеок Спасојевићи (МЗ Крвавица)</p>	
<p>Асфалтирање Улице Радојке и Гвоздена Крстића у дужини од 800 метара (кружни пут) Асфалтирање Улице Драгомира Томића дужине 530 метара Асфалтирање Улице Ратка Пешића дужине 800 метара Асфалтирање Ул. Лоле Рибара и Ратка Јовановића у дужини од 700 метара (кружни пут) Проширење сеоског гробља (МЗ Кукљин)</p>	

<p>ПРВИ ПРИОРИТЕТИ</p> <p>Улица Чкаљино сокаче и изградња тротоара у улици Петра Добрњца</p> <p>ЗАВРШЕТАК И ИЗГРАДЊА УЛИЦА</p> <p>Улица Душана Васиљева, тротоари у улици Краља Милутина</p> <p>Улица Доктора Ерића</p> <p>Ул. Тимочке буне</p> <p>УРЕЂЕЊЕ ЗЕЛЕНИХ ПОВРШИНА</p> <p>Уређење и одржавање простора у насељу Лазарица 2 које је у близини ОШ „Доситеј Обрадовић“ и вртића „Бисери“</p> <p>РЕКОНСТРУКЦИЈА ВОДОВОДНЕ И ИЗГРАДЊА КАНАЛИЗАЦИОНЕ МРЕЖЕ</p> <p>Санација водоводне мреже у улицама:</p> <p>Виноградарска, Лафонтенова и Апотекара Кедровића</p> <p>Улица Војислава Илића од раскрснице са улицом Цара Лазара до раскрснице са улицама Стевана Сремца и Ресавском улицом</p> <p>Изградња канализационе мреже у улици Краља Петра Првог</p> <p>Изградња канализационе мреже у делу улице Јелене Димитријевић</p> <p>ЈАВНА РАСВЕТА И НИСКОНАПОНСКА МРЕЖА</p> <p>Улица Стевана Првовенчаног (насеље Баре) - реконструкција мреже уличне расвете</p> <p>(МЗ Лазарица)</p>	
<p>Наставак асфалтирања путева који су планирани у 2022. години у дужини од 1500 метара</p> <p>Асфалтирање пута према гробљу у дужини од 800 метара и асфалтирање засеока Ђокићи (800метара) са учешћем грађана</p> <p>Санација спортског игралишта</p> <p>(МЗ Лазаревац)</p>	
<p>Асфалтирање пута према засеоку „Николићи“ у дужини од 800 метара, асфалтирање пута према засеоку „Миљковићи“ у дужини од 500 метара, асфалтирање пута према засеоку „Ђокићи“ у дужини од 700 метара</p> <p>Реконструкција фудбалског терена</p> <p>Рехабилитација пута кроз Мачковац од пружног прелаза до центра села</p> <p>(МЗ Мачковац)</p>	
<p>Ревитализација асфалта у Молеровој улици и асфалтирање продужетка улице до манастира Св. Јован</p> <p>Ревитализација асфалта у улицама: Љ.Марића, Пионирској и Илије Станојевића</p> <p>Проширење сеоског гробља</p> <p>Изградња канализационе мреже</p> <p>Проширење мреже уличне расвете</p> <p>(МЗ Макрешане)</p>	
<p>Изградња асфалта у Суваји</p> <p>Изградња пешачке стазе поред регионалног пута кроз Мајдево и изградња аутобуског стајалишта на Сувајском путу</p>	
<p>Завршетак асфалтирања улице у новом делу Мајдева и асфалтирање улице у делу зв. Грабак (МЗ Мајдево)</p>	

<p>Асфалтирање пута Срдаље-Рибарска бања дужине 1300 метара Насипање пута Велико Крушинце - Мало Крушинце, дужине 2,5км Постављање бране на Срндаљској реци кроз насељено место Велико Крушинце и Зебица (МЗ Мала Река)</p>	
<p>Асфалтирање дела Ул. Солунских бораца у дужини од око 100 метара на кат. парцели бр.176/7 КО Мало Головоде Асфалтирање Ул. Голубачке у дужини од око 120м Асфалтирање Ул. Абердарева у дужини од око 100м Асфалтирање Борске улице у дужини од 120м Асфалтирање Гочке улице у дужини од око 150м Асфалтирање Блажевачке улице у дужини од око 450м Реконструкција Ул. Расинске од раскрснице са Ул. Рашка до раскрснице са Ул. Милунке Савић у дужини од 500 метара Асфалтирање дела Делиградске улице у дужини од око 70 метара Асфалтирање Улице Јакова Ненадовића у дужини око 150 метара Асфалтирање Ул. Професора Вујића у дужини од око 200 метара Асфалтирање Ул. Др.Сејбина у дужини од око 150 метара (МЗ Мало Головоде)</p>	
<p>Санација електромреже и проширење мреже јавне расвете у Мешеву и Дољану Асфалтирање и одржавање путних праваца у Мешеву и Дољану (МЗ Мешево)</p>	
<p>Асфалтирање Врњачке улице Асфалтирање Ванизелисове улице Асфалтирање Ул. Симе Матавуља Асфалтирање Ул. Ђорђа Ђурчије Асфалтирање Улице Сретена Стојановића Асфалтирање Улице Надежде Петровић (МЗ Модраковац)</p>	
<p>Реконструкција пута до сеоског гробља Асфалтирање простора око Дома културе Асфалтирање терена за мале спортове (МЗ Модрица)</p>	
<p>Први правац у дужини од око 850 до 900 метара обухвата улице: Првомајска, Норвешка, Малог Радојице, Шопенова, Кнеза Иве и део Улице Димитрија Туцовића Други правац у дужини од око 970 метара обухвата улице: Васе Чарапића, део Улице Димитрија Туцовића, Ул. Љубомира Ненадовића, део Ул. Милана Коњовића, део Ул. Краља Радослава, део Ул. Маљенске, део Ул. Петра Јокића Трећи правац у дужини од око 450 метара обухвата улице: Едисонову, Симе Милутиновића Сарајлије и иза зграде Поште Каналисање канала за одвод атмосферске воде са потеза Аеродрома „Росуље“ Проширење гробља (МЗ Паруновац)</p>	

<p>Асфалтирање пута између насељеног места Падеж и насељеног места Крвавица у дужини од 2 км Асфалтирање пута према гробљу у насељеном месту Глобаре у дужини од 800 метара Асфалтирање пута према гробљу у насељеном месту Вратаре у дужини од 300 метара Уређење спортског терена у насељеном месту Вратаре (МЗ Падеж)</p>	
<p><u>Насељено место Пепељевац</u> Наставак асфалтирања сеоских путева у Пепељевцу Изградња моста на реци Пепељуши</p>	
<p><u>Насељено место Вучак</u> Асфалтирање и ограђивање игралишта у двориту школе у Вучаку <u>Насељено место Лукавац</u> Наставак асфалтирања пута који спаја Лукавац са новоасфалтираним путем у Церови Изградња прелаза („ћуприје“) у Лукавцу (МЗ Пепељевац)</p>	
<p>Реконструкција водоводне и канализационе мреже у следећим улицама: Варшавска, Војвођанска, Ранкеова (стари назив Хранислава Ђуровића и Дике Глигоријевића) и Александра Флеминга (стари назив Блаже Думовића) Асфалтирање Ул. 12. Пешадијски пук (по решавању имовинско - правних односа) Санација прилаза згради и улаза у саму зграду Кула 6 у Ул. булевар Николе Пашића Изградња тротоара у Ул. сестре Поповић (нови назив Јована Дучића) и у Аљендеовој ул. (нови назив Пушкинова) поред вртића Звончић и уређење паркинг простора поред вртића Звончић Асфалтирање дела Душанове улице (део улице која се налази преко пута Нове пијаци) Изградња паркинг места испред стамбене зграде у Ул. Војводе Степе 1А Уређење (асфалтирање прилаза зградама у Ул. Душановој (стари назив Драгомира Гајића) испред зграда 124,126,128 и 130, уређење паркинг простора испред зграда 124 и 128, уређење и поплочавање код поменутих зграда Асфалтирање продужетка Варшавске улице преко Војвођанске у дужини од 100 метара (МЗ Прва)</p>	

<p>Асфалтирање прилаза и простора око гаража у Расаднику 1 и постављање јавне расвете на овом потезу (у стамбеном насељу Расадник 1 у Ул.Чеховљевој иза стамбене зграде К-5 и К-6)</p> <p>Регулисање атмосферских вода са простора теретане на отвореном у Расаднику 2 са изградњом канала за њихово одвођење</p> <p>Проширење паркинг простора са повећањем паркинг места у Ул. Алексе Шантића</p> <p>Уређење пешачке стазе која се пружа од стамбеног насеља Расадник 2 до меморијалног центра Слободиште</p> <p>Реконструкција дела фекалне канализације у Улици Алексе Шантића - Расадник 2</p> <p>Изградња тротоара у делу Ул. Милитијадиса Маргаритиса у дужини од око 70 метара</p> <p>Постављање дечјих мобилијара на дечјем игралишту иза Б - солитера у Ул. краља Александра Ујединитеља у Расаднику 2 и дечјих мобилијара на простору иза објекта Топлане у Расаднику 2 (Ул. краља Александра ујединитеља иза низа гаража и стамбене зграде бр. 34)</p> <p>Постављање металних стубића на десном тротоару Слатинске улице од Ул. Алексе Шантића до Ул. Милитијадиса Маргаритиса ради заштите зелене површине (МЗ Расадник)</p>	
<p>Асфалтирање пута кроз Мало Крушинце уз спајање са Великим Крушинцем</p> <p>Асфалтирање Јастребачке улице у дужини од 400 метара</p> <p>Уређење улице према сеоском гробљу у насељеном месту Гревци у дужини од 1800 метара</p> <p>Асфалтирање улица на КП 678 и КП 2078 у дужини од по 100 метара у насељеном месту Гревци</p> <p>Асфалтирање улице поред школе према Рибарској бањи, уз учешће грађана у насељеном месту Бољевац</p> <p>Санација речног корита у насељеном месту Рибаре</p>	
<p>(МЗ Рибаре)</p>	
<p>Изградња моста у горњем делу насељеног места Сушица у засеоку Бучин</p> <p>Асфалтирање пута у насељеном месту Сушица у дужини од 1,5 км (правац према цркви Св.Макавеја, засеок Гогићи и правац према цркви Света Петка у засеоку Станковићи и према селу Станци)</p> <p>Асфалтирање пута у насељеном месту Црквина (према цркви Свети Архангел - засеок Димитријевићи дужине око 1 км)</p> <p>Реконструкција главног пута од насељеног места Каоник који пролази кроз насељено место Црквина, Сушица и Позлата до Каменице (МЗ Сушица)</p>	
<p>Асфалтирање улица:</p> <p>Омладинска улица у дужини од 490 метара</p> <p>Улица Николе Тесле (Бубан) у дужини од 95 метара</p> <p>Завршетак главне Улице браће Рајковић у дужини од 250 метара</p> <p>Асфалтирање Цветне улице у дужини од 100 метара</p> <p>Изградња канализационе мреже у насељеном месту Текије (МЗ Текије)</p>	

<p>Наставак асфалтирања главне улице у Трмчару у дужини од 1500 метара према насељеним местима Сеземча и Слатина Изградња моста на путу кат. парц. бр. 2616 у Трмчару Изградња моста у Сеземчи Изградња канализационе мреже у насељу „Дрење“ у Трмчару (МЗ Трмчаре)</p>	
<p>Асфалтирање пута од главног регионалног пута према школи и даље према насељу Туфегџићи и Набрђе Реконструкција базена за пијаћу воду и делимична реконструкција водоводне линије од школе до засеока Судимци Пошљунчавање или асфалтирање путева и то: - од куће Мијајловић Мијајла до куће Мијајловић Мирољуба око 100м - пут у потезу Блато - Јолићи - пут у потезу Набрђе - Живковићи - пут Судимци до асфалта - велики мост до куће Ђурић Будимира (МЗ Ђелије)</p>	
<p>Решавање проблема са канализационом мрежом у насељу „Пањевац“ Реконструкција тротоара у Ул. Драгомира Љубисављевића, Милетине Буне и изградња тротоара у Ул. Весник мира Замена азбесних цеви за воду у Ул. Цанкаревој, Милетине Буне и Свете Љубисављевића Изградња сокака у Ул. Милана Петровића Изградња попречних улица из Ул. Комесара Вулета у дужини од 200 метара Асфалтирање Ул. Читлучка и Сремска Изградња Звечанске улице (МЗ Уједињене нације)</p>	
<p>Реконструкција асфалта и шахт-поклопаца у Багдалској улици Реконструкција дела Улице војводе Путника са тротоарима (део улица између улице Првомајске и Душана Радића) Решавање проблема атмосферских вода у Ул. Цара Лазара Уређење Кошијског потока између Ул. Мајке Југовића и Немањине улице и дела који пролази поред кућа у Миличиној улици Реконструкција Улице Др. Батут (МЗ Цар Лазар)</p>	
<p>Асфалтирање Магличке улице и изградња канализације Асфалтирање паркинга у Ул. Василија Великог (стари назив Ул. Славка Гвозденовића) између бројева 1 и 3 и бројева 5 и 7 и завршетак асфалтирања наведене улице до зграде у Ул. Југ Богданова бр.52 Асфалтирање дела Ул. Стевана Синђелића од броја 5 до зграде у Ул. Југ Богданова бр.2,4 и 6 Завршетак реконструкције степеништа у Бријановој улици која води према аутобуској станици (МЗ Центар)</p>	

<p><u>Насељено место Читлук:</u> Асфалтирање улица: Моравска, Стевана Тодоровића и Првوماјска Асфалтирање сокака у Ул. Стевана Тодоровића у дужини од 150 метара Асфалтирање Ул. Јустина Поповића у дужини од 600 метара</p> <p><u>Насељено место Бегово Брдо</u> Асфалтирање 2 сокака у Ул. Мирка Томића дужине 300 метара Асфалтирање Ул. Бранка Радичевића дужине 200 метара</p> <p>Насељено место Кошеви: Асфалтирање Ул. Радојке Живковић тј. две бочне улице у дужини од 200 и 80 метара Завршетак радова у Ул. Властимира Ђузе Стоиљковића (МЗ Читлук)</p>	
<p>Асфалтирање улица у дужини од 1,5 км Уређење платоа код јавне чесме (МЗ Шанац)</p>	
Укупно	490.000.000

Рекапитулација (део 2)

А. Припремање грађевинског земљишта	29.000.000
Б. Опремање грађевинског земљишта	905.944.360
Б1. Саобраћајнице	377.744.360
Б2. Инфраструктура	16.200.000
Б3. Партерно уређење	22.000.000
Б4. Изградња (реконструкција, санација) улица, путева, мостова; партерно уређење, јавна расвета, други радови	490.000.000
Укупно (А+Б)	934.944.360

**ЈКП „ВОДОВОД“ КРУШЕВАЦ
СИСТЕМ ВОДОСНАБДЕВАЊА И КАНАЛИЗАЦИЈЕ**

А. ПРИПРЕМАЊЕ ГРАЂЕВИНСКОГ ЗЕМЉИШТА

А1. Пројектна документација, геодетске услуге и др.

Р.бр.	Опис	Износ (РСД)
1.	Израда техничке документације за фекалну канализацију за насеље (Пепељевац, Јабланица, Дедина, Макрешане и др.) - Буџет Града	8.020.000
2.	Израда техничке документације за фекалну канализацију за насеље Витановац	1.800.000
3.	Израда техничке документације за фекалну канализацију за насеље Вучак, Лукавац, 2. фаза	780.000
4.	Израда техничке документације за фекалну канализацију за насеље Дедина, 2.фаза	600.000
5.	Израда техничке документације за фекалну канализацију за насеље Доњи Степош	960.000
6.	Израда техничке документације за санацију прслина на водозахватној кули на брани Ћелије - ППВ Мајдево	1.200.000
7.	Израда техничке документације за санацију прслина на водозахватној кули Ћелије - 1. фаза	2.400.000
8.	Техничка документација за изградњу фекалне канализације за насељено место Мали Шиљеговац	1.800.000
9.	Израда идејног решења за надградњу технолошког процеса на ППВ Мајдево	11.400.000
	Укупно	28.960.000

Б. ОПРЕМАЊЕ ГРАЂЕВИНСКОГ ЗЕМЉИШТА

Р.бр.	Опис	Износ (РСД)
1.	Изградња резервоара Јошје - 2. фаза	21.600.000
2.	Изградња магистралног цевовода Јошје - Каоник	12.600.000
3.	Изградња водоводне мреже у Ул. Милана Ивића јунака	3.000.000
4.	Изградња водоводне мреже у Ул. Борислава Пекића у Читлуку	6.000.000
5.	Изградња водоводне мреже у Ул. Растка Петровића у Дедини	1.800.000
6.	Изградња водоводне мреже у Ул. Пакашничкој	2.880.000
7.	Изградња водоводне мреже у Ул. Арчибалда Рајса	2.640.000
8.	Изградња водоводне мреже у Ла Фонтеновој улици у Лазарици	3.600.000
9.	Изградња колектора фекалне канализације у Доњем Степошу	9.600.000
10.	Изградња колектора фекалне канализације у Ул. Васе Пелагића	2.520.000
11.	Изградња станице за дохлорисање за водоводни систем Модрица - Здравине	600.000
12.	Изградња станице за дохлорисање за водоводни систем Кукљин - Љубава	360.000

13.	Доградња система за даљински надзор и управљање водоводним системом	600.000
14.	Изградња система за ДНУ водоводног система Мешево, Дољане, Церова	3.000.000
15.	Израда и монтажа соларних панела за производњу ел. енергије на постројењу у Мајдеву	20.000.000
16.	Изградња приступне саобраћајнице до ППОВ	10.000.000
	Укупно	100.800.000

ЈАВНО КОМУНАЛНО ПРЕДУЗЕЋЕ“ КРУШЕВАЦ

Р.бр.	Опис	Износ (РСД)
1.	Надстрешница на Старом гробљу	500.000
2.	Демонтажа постојеће и постављање нове ограде на Старом гробљу	2.000.000
	Укупно	2.500.000

ЈКП „ГРАДСКА ТОПЛАНА“

Р.бр.	Опис	Износ (РСД)
1.	Реконструкција магистралног дистрибутивног топловода - Ул. Таковска до Шуматовачке	1.344.000
2.	Реконструкција магистралног дистрибутивног топловода - Ул. Шуматовачка (раскрсница са Босанском улицом)	1.944.000
3.	Изградња прикључног топловода, набавка и уградња топлотне подстанице снаге 2.5MW, за потребе кула 7, 8 и 9 у насељу Колонија	16.250.000
4.	Изградња прикључног топловода, набавка и уградња топлотне подстанице снаге 850kW, за потребе објеката у Бријановој улици	11.420.000
	Укупно	30.958.000

ЈП "Пословни центар" КРУШЕВАЦ

Р.бр.	Опис	Износ (РСД)
1.	Извођење радова на постављању ограде, изградњи надстрешнице са магацинским простором и уређењу пословних просторија на теретном паркингу у Крушевцу	3.480.000
2.	Извођење радова на уређењу Робне пијаце у Крушевцу	3.480.000
3.	Израда техничке документације озакоњења Нове зелене пијаце у Крушевцу	1.139.220
4.	Израда техничке документације реконструкције Нове зелене пијаце у Крушевцу	1.188.000
	Укупно	9.287.220

СКУПШТИНА ГРАДА КРУШЕВЦА

I број 463-213/2022

ПРЕДСЕДНИК

Предраг Вукићевић с.р.

407

На основу члана 99. став 5. Закона о планирању и изградњи („Сл.гласник РС“ бр.72/09, 81/09-исправка, 64/10-УС, 24/11, 121/12, 42/13-УС, 50/13-УС, 98/13-УС, 132/14, 145/14, 83/18, 31/19, 37/19-др.закон, 9/20 и 52/21), члана 2. став 2. Одлуке о отуђењу и давању у закуп грађевинског земљишта („Сл.лист града Крушевца“ бр.15/18 и 16/19) и члана 22. Статута града Крушевца („Сл.лист града Крушевца“ бр 15/18)

Скупштина града Крушевца, на седници одржаној дана 23.12.2022. године, донела је

ПРОГРАМ**ОТУЂЕЊА ГРАЂЕВИНСКОГ ЗЕМЉИШТА У ЈАВНОЈ СВОЈИНИ ГРАДА КРУШЕВЦА****ЗА 2023. ГОДИНУ**

Овим Програмом отуђења грађевинског земљишта у јавној својини града Крушевца за 2023. годину (у даљем тексту: Програм) обухваћене су парцеле које су предвиђене за отуђење у току 2023. године (припремљене или у припреми) као и начин отуђења и давања у закуп грађевинског земљишта.

Програм се заснива на решењима и условима садржаним у законима, подзаконским актима и одлукама Града Крушевца којима се уређују односи у области земљишне политике и грађења. Отуђење грађевинског земљишта у јавној својини града Крушевца ради изградње спроводи се јавним надметањем или прикупљањем понуда јавним огласом, по тржишним условима, у складу са Законом и Одлукама града Крушевца којима је регулисана материја грађевинског земљишта. Изузетно грађевинско земљиште може се отуђити и по цени која је мања од тржишне цене или се може отуђити без накнаде, уз претходно прибављену сагласност Владе, а на начин и под условима прописаним законом.

Грађевинско земљиште у јавној својини не може се отуђити ако није донет плански документ на основу кога се издају локацијски услови, односно грађевинска дозвола, с тим да се постојеће и планиране површине јавне намене не могу отуђити из јавне својине.

Грађевинско земљиште у јавној својини се отуђује из јавне својине, полазећи од тржишне вредности непокретности, коју је проценила пореска управа у поступку јавног надметања односно прикупљања понуда јавним огласом, ако законом није друкчије одређено.

За отуђење у 2023. години припремљене су следеће парцеле:

СПИСАК ПАРЦЕЛА ПРИПРЕМЉЕНИХ ЗА ОТУЂЕЊЕ

Број парцеле	Лист непокретности	Катастарска општина	Површина m ²	Плански документ
5871/1	9370	Крушевац	406	ПГР „Исток 1“
5871/4	9370	Крушевац	547	ПГР „Исток 1“
5871/5	9370	Крушевац	376	ПГР „Исток 1“
5866/24	9615	Крушевац	346	ПГР „Исток 1“
6118	9484	Крушевац	1.552	ПДР „Стари аеродром“
6117	10069	Крушевац	4.191	ПДР „Стари аеродром“
6174	8313	Крушевац	6.733	ПДР „Стари аеродром“
2635/42	8313	Крушевац	4.310	ПДР „Стари аеродром“
2635/25	8313	Крушевац	2.947	ПДР „Стари аеродром“
2635/45	9484	Крушевац	2.629	ПДР „Стари аеродром“
2635/77	8313	Крушевац	1.469	ПДР „Стари аеродром“
2635/22	8313	Крушевац	1.800	ПДР „Стари аеродром“
2635/118	8313	Крушевац	1.799	ПДР „Стари аеродром“

2635/119	8313	Крушевац	1.841	ПДР „Стари аеродром“
2635/51	9484	Крушевац	3.213	ПДР „Стари аеродром“
2635/53	9484	Крушевац	2.935	ПДР „Стари аеродром“
2635/40	8313	Крушевац	10.557	ПДР „Стари аеродром“
2635/47	9484	Крушевац	3.572	ПДР „Стари аеродром“
2635/32	8313	Крушевац	7.415	ПДР „Стари аеродром“
2635/60	9484	Крушевац	5.200	ПДР „Стари аеродром“
2637/11	9370	Крушевац	1.575	ПДР „Стари аеродром“
2637/20	9370	Крушевац	1.458	ПДР „Стари аеродром“
2637/22	9370	Крушевац	1.560	ПДР „Стари аеродром“
2637/23	9370	Крушевац	1.701	ПДР „Стари аеродром“
2637/24	9370	Крушевац	1.724	ПДР „Стари аеродром“
2637/25	9370	Крушевац	1.739	ПДР „Стари аеродром“
2637/26	9370	Крушевац	2.097	ПДР „Стари аеродром“
2637/27	11045	Крушевац	5.2838	ПДР „Стари аеродром“
2638/2	9370	Крушевац	1.7217	ПДР „Стари аеродром“
1537	8313	Крушевац	529	ПДР“Центар 5“
1578/4	2656	Мудраковац	294	ПДР“Шумице 1“

Отуђење наведених парцела спроводи се у складу са Законом и Одлуком о отуђењу и давању у закуп грађевинског земљишта града Крушевца у поступку јавног надметања или прикупљања понуда јавним огласом. Текстом јавног огласа ближе ће се дефинисати поступак и начин отуђења, као и сви параметри за изградњу објеката на наведеним парцелама у складу са важећим планским документом.

Грађевинско земљиште у јавној својини се може отуђити и непосредном погодбом у случајевима и у поступку који је уређен Законом и Одлуком о отуђењу и давању у закуп грађевинског земљишта града Крушевца. Парцеле које представљају предмет отуђења непосредном погодбом, немогуће је унапред предвидети Програмом, а динамика поступка отуђења зависи од сваког конкретног случаја.

Отуђење других парцела-грађевинског земљишта у јавној својини града Крушевца које нису обухваћене овим Програмом, могуће је спровести уколико су испуњени сви услови предвиђени законом и важећом планском документацијом, уколико је њихово отуђење од интереса за град Крушевац и уколико не утиче на реализацију овог Програма.

Овај Програм објавити у „Службеном листу града Крушевца“.

СКУПШТИНА ГРАДА КРУШЕВЦА
I Број: 463-212/22
ПРЕДСЕДНИК
Предраг Вукићевић, с.р.

408

На основу члана 5. став 3. и члана 6. став 1. тачка 2. Закона о јавним предузећима („Сл. гласник РС“ бр. 15/16 и 88/19) и чл. 22. Статута града Крушевца („Службени лист града Крушевца“, бр. 15/18)

Скупштина града Крушевца, на седници одржаној дана 23.12.2022. године, донела је

О Д Л У К У О ИЗМЕНАМА ОДЛУКЕ О ОСНИВАЊУ ЈАВНОГ ПРЕДУЗЕЋА "ПОСЛОВНИ ЦЕНТАР " КРУШЕВАЦ

Члан 1.

У Одлуци о оснивању Јавног предузећа "Пословни центар" Крушевац ("Службени лист града Крушевца", бр. 5/13-пречишћен текст, 7/13, 9/16, 4/19 и 14/22) члан 4. мења се и гласи:

„Предузеће послује под пословним именом :
Јавно предузеће „Пословни центар“ Крушевац.

Скраћени назив пословног имена је: ЈП
„Пословни центар“ Крушевац .

Седиште Предузећа је у Крушевцу, Улица Видовданска бр. 2.“

Члан 2.

Ова Одлука ступа на снагу осмог дана од дана објављивања у "Службеном листу града Крушевца".

СКУПШТИНА ГРАДА КРУШЕВЦА

I Број: 023-85/22

ПРЕДСЕДНИК
Предраг Вукићевић, с.р.

409

На основу члана 88. став 1. Закона о планирању и изградњи ("Сл. гласник РС" бр. 72/09, 81/09-испр, 64/10 одлука ус, 24/11, 121/12, 42/13-одлука ус, 50/13-одлука ус, 98/13-одлука ус, 132/14, 145/14, 83/18, 31/19, 37/19-др, закон, 9/20 и 52/21) и члана 22. Статута града Крушевца ("Сл. лист града Крушевца" бр. 15/18),

Скупштина града Крушевца, на седници одржаној дана 23.12.2022 године, донела је

ОДЛУКУ

**О ИЗМЕНИ И ДОПУНИ ОДЛУКЕ О ОБУХВАТУ
ЗЕМЉИШТА КОМЕ ЈЕ ПРОМЕЊЕНА
НАМЕНА ИЗ ПОЉОПРИВРЕДНОГ У
ГРАЂЕВИНСКО А НА ОСНОВУ ГЕНЕРАЛНОГ
УРБАНИСТИЧКОГ ПЛАНА КРУШЕВЦА 2025**

I - У Одлуци о обухвату земљишта коме је промењена намена из пољопривредног у грађевинско а на основу Генералног урбанистичког плана Крушевца 2025 ("Службени лист града Крушевца" бр. 9/16 4/2021 и 7/21) у списку катастарских парцела којима је промењена намена, **ДОДАЈУ СЕ** "катастарске парцеле бр. 940, 942, 943/2 и 3761 све КО Текије".

II - Ову одлуку објавити у "Службеном листу града Крушевца"

СКУПШТИНА ГРАДА КРУШЕВЦА

I Број: 350-1097-4/22

ПРЕДСЕДНИК
Предраг Вукићевић, с.р.

410

На основу чл. 41. Закона о запошљавању и осигурању за случај незапослености („Сл. гласник

РС“, бр. 36/09, 88/10, 38/15, 113/17, 113/17 - др. Закон и 49/21), чл. 22 Статута града Крушевца ("Сл. лист града Крушевца" бр. 15/18) и Мишљења Локалног савета за запошљавање града Крушевца бр. 24/2022 од 16.12.2022 године,

Скупштина града Крушевца, на седници одржаној дана 23.12.2022 године, донела је

О Д Л У К У

I - УСВАЈА СЕ Локални акциони план запошљавања града Крушевца за 2023. годину.

II - Ову одлуку са Локалним акционим планом запошљавања града Крушевца за 2023. годину објавити у "Службеном листу града Крушевца".

СКУПШТИНА ГРАДА КРУШЕВЦА

I Број: 101-1-/22

ПРЕДСЕДНИК
Предраг Вукићевић, с.р.

*

*

*

На основу чл.41. Закона о запошљавању и осигурању за случај незапослености (Сл.гласник РС бр.36/2009, 88/10, 38/15, 113/17, 113/17- др. закон), чл.22 Статута града Крушевца ("Сл.лист града Крушевца"бр.15/18) и Мишљења Локалног савета за запошљавање града Крушевца бр.24/2022 од 16.12.2022. године,

Скупштина града Крушевца, на седници одржаној дана 23.12.2022 године, донела је

**ЛОКАЛНИ АКЦИОНИ ПЛАН
ЗАПОШЉАВАЊА
ГРАДА КРУШЕВЦА ЗА 2023. ГОДИНУ**

УВОД

Локални акциони план запошљавања града Крушевца за 2023. годину (у даљем тексту ЛАПЗ) представља кључни инструмент локалне политике запошљавања који треба да послужи да се боље и детаљније сагледају проблеми, потребе и могућности локалног тржишта рада и припреми одговарајући сет мера подршке. Њиме су дефинисани циљеви и приоритети, односно утврђени програми и мере политике запошљавања који ће се реализовати у току 2023.године на територији града Крушевца.

Реч је о документу којим се дају одговори на питања какво је стање на тржишту рада, какве су перспективе и које су мере на располагању.

Правни основ за израду ЛАПЗ налази се у члану 41. Закона о запошљавању и осигурању за случај незапослености („Службени гласник РС”, број 36/09, 88/10, 38/15, 113/2017 и 113/2017- др. закон) којим је дефинисано спровођење активне политике запошљавања на нивоу локалне самоуправе.

I АНАЛИЗА СТАЊА У ГРАДУ КРУШЕВЦУ

Анализом стања у граду Крушевцу могу се сагледати карактеристике друштвене, економске ситуације као и ситуација на тржишту рада.

1. ПОЛОЖАЈ И МАКРОЕКОНОМСКО ОКРУЖЕЊЕ КРУШЕВЦА

Град Крушевац се налази у централном делу Републике Србије. Захвата најјужнији део панонског обода и перипанонске Србије. Границе Крушевца су између 43°22'17" северне географске ширине, 21°9' и 21°34'8" источне географске дужине. Град лежи у долини Западне Мораве и Расине између планина Копаник, Жељин и Јастребац, на површини од око 75 km².

По свом географском положају и условима за функцију саобраћајног средишта у односу на суседне општине, подручје Крушевца је покривено искључиво копненим комуникацијама. Углавном друмски саобраћај представља саобраћајни систем преко кога се подручје Крушевца повезује са осталим окружењем.

Један од главних саобраћајних коридора Е-75, повезује Југоисточну Европу и Западну Европу. Он дотиче субрегион Крушевца са североисточне стране. Такође, град је повезан са магистралним путем М-5, тј. Појате– Крушевац–Краљево, при чему ће се на овом потезу, у периоду који предстоји, изградити аутопут под називом "Моравски коридор". У 2021. години започета је изградња аутопута Појате-Прелјина.

Град Крушевац представља економски, административни, културни, здравствени, образовни, информативни и спортски центар од значаја за Расински округ, чије је седиште. Расински округ обухвата град Крушевац и општине Варварин, Трстеник, Ћићевац, Александровац и Брус. Највећи део насеља се налази на надморској висини од 150 – 165 m.

Град Крушевац се граничи са општином Варварин на северу, са општинама Ражањ и Ћићевац на североистоку, са општином Алексинац на истоку, а са општинама Трстеник, Александровац и Брус на западу и југозападу.

Територија града Крушевца се простире на површини од 854 km², од чега градско са приградским насељима обухвата 73,78 km². Удаљеност Крушевца од Београда износи 196 km, а од Ниша 80 km.

Табела 1. Општи подаци о граду Крушевцу и Расинском округу

	Град Крушевац	Расински округ
Површина (km ²)	854	2.668
Укупан број насеља	101	296
Број градских насеља	1	6
Број осталих насеља	100	290
Број катастарских општина	92	286
Просечна величина катастарске општине (km ²)	8,45	9,01

Извор: Републички завод за статистику

2. ДРУШТВЕНО-ЕКОНОМСКИ ПРИКАЗ ГРАДА КРУШЕВЦА

2.1. Становништво

Попис становништва требало би да се организује на сваких 10 година, али епидемија корона вируса је одложила овај попис. Попис је спроведен у октобру и новембру ове године. Прелиминарни резултати се очекују до краја године, а коначни sukcesивно, почев од марта 2023.године закључно са јуном 2024.године.

Број становника Расинског округа, према попису из 2011. године, је 241.999 становника, при чему 128.752 становника чине грађани Крушевца, што представља 53,21% становника Расинског округа.

Учешће становништва старијег од 65 година, између последња два пописа, повећано је са 16,88% на 17,74% док се, у исто време, удео младих до 24 године смањило са 28,44% на 25,63%.

Радни контингент становништва (15-64 година), према попису из 2011. године, чини 87.510 становника.

Табела 2. Упоредни преглед броја становника, подаци из пописа 2011.

	1953	1961	1971	1981	1991	2002	2011
Број становника у Крушевцу	94.827	103.190	118.016	132.972	138.111	131.368	128.752
Промена броја становника у Крушевцу	6.974	8.363	14.862	14.956	5.139	-6.743	-2.616
Стопа раста броја становника у Крушевцу	7,94	8,82	14,37	12,67	3,86	-4,88	-1,99
Стопа раста броја становника у Расинском округу	6,96	4,44	5,54	6,00	0,59	-8,48	-6,72
Стопа раста броја становника у Србији	6,30	8,40	7,90	7,30	1,20	0,90	-5,03

Извор: Републички завод за статистику

Табела 3. Становништво старо 15 и више година према школској спреми и полу, попис 2011. године

	Пол	Укупно	Без школске спреме	Непотпуно основно образовање	Основно образовање	Средње образовање	Више образовање	Високо образовање	Непознато
Град Крушевац	у	110.346	3.536	13.450	24.596	51.868	6.621	9.929	346
	м	53.343	504	4.690	11.934	27.688	3.463	4.925	139
	ж	57.003	3.032	8.760	12.662	24.180	3.158	5.004	207
Расински Округ	у	209.127	8.091	32.105	50.012	92.121	11.191	14.842	765
	м	102.094	1.132	12.386	24.840	49.930	6.008	7.479	319
	ж	107.033	6.959	19.719	25.172	42.191	5.183	7.363	446

Извор: Републички завод за статистику

Табела 4. Структура становништва према етничкој и националној припадности, попис 2011. године

	ГРАД КРУШЕВАЦ		РАСИНСКИ ОКРУГ	
	Број	Удео у укупном становништву (%)	Број	Удео у укупном становништву (%)
Срби	122.529	95,17	232.552	96,10
Албанци	32	0,02	52	0,02
Бошњаци	2	0,00	4	0,00
Бугари	40	0,04	76	0,03
Буњевци	1	0,00	1	0,00
Власи	101	0,08	122	0,05
Горанци	19	0,01	52	0,02
Југословени	86	0,07	128	0,05
Мађари	17	0,01	33	0,01
Македонци	200	0,16	301	0,12
Муслимани	18	0,01	50	0,02
Немци	9	0,00	14	0,01
Роми	2.461	1,91	3.265	1,35
Румуни	38	0,03	60	0,03
Руси	35	0,03	51	0,02
Русини	-	-	1	0,00
Словаци	4	0,00	11	0,01
Словенци	19	0,01	25	0,01
Украјинци	4	0,00	7	0,00
Хрвати	107	0,09	175	0,07
Црногорци	282	0,22	444	0,18
Остали	97	0,08	153	0,06
Неизјашњени и неопредељени	925	0,72	1.398	0,58
Регионална припадност	7	0,01	18	0,02
Непознато	1.719	1,33	3.006	1,24
Укупно	128.752	100	241.999	100

Извор: Републички завод за статистику

Поред Срба, који броје 95,17% укупног становништва, на територији Крушевца живе и Роми (1,91%), а остатак становништва чине остале мањине које су заступљене са 2,92% у укупном броју становника града Крушевца.

Табела 5. Домаћинства према броју чланова, по попису 2011. године

	Број чланова домаћинства							Просечан број чланова домаћинства
	1	2	3	4	5	6 и више	Укупно	
Расински округ	14.689	18.966	14.077	13.968	7.369	8.201	77.270	3,13
Град Крушевац	7.472	9.885	7.806	7.785	3.893	4.106	40.947	3,14

Извор: Републички завод за статистику

2.2. Економска ситуација

Према степену развијености локалних самоуправа, град Крушевац је сврстан у другу групу градова и општина чији је степен развијености у распону од 80% до 100% републичког просека.

2.2.1. Привредни субјекти

На дан 30.06.2022. године своју делатност на територији града Крушевца обавља укупно 6.551 привредних субјеката (5.104 предузетничких радњи и 1.347 привредних друштава), што значи да је приметан тренд повећања.

Табела 6. Привредна друштва

	2012.	2013.	2014.	2015.	2016.	2017.	2018.	2019.	2020.	2021.	30.06.2022.
Активна	1.124	1.156	1.204	1.245	1.289	1.334	1.342	1.166	1.189	1.341	1.347
Новооснована	97	76	93	75	77	88	30	36	40	39	34
Брисана	98	30	28	19	22	33	16	23	12	18	28

Извор података: Регистар привредних субјеката АПР

Табела 7. Предузетници

	2012.	2013.	2014.	2015.	2016.	2017.	2018.	2019.	2020.	2021.	30.06.2022.
Активни	3.920	3.714	3.842	3.883	4.129	4.344	4.421	4.615	4.721	4.907	5.104
Новоосновани	535	571	649	679	637	678	352	310	208	297	360
Брисани	632	763	523	637	390	466	280	256	184	226	255

Извор података: Регистар привредних субјеката АПР

Табела 8. Привредни субјекти

	2012.	2013.	2014.	2015.	2016.	2017.	2018.	2019.	2020.	2021.	30.06.2022.
Активни	5.044	4.870	5.046	5.128	5.418	5.678	5.763	5.781	5.910	6.248	6.551
Новоосновани	632	647	742	754	714	766	382	346	248	336	394
Брисани	730	793	551	656	412	499	296	279	196	244	283

Извор података: Регистар привредних субјеката АПП

2.2.2. Индустрија

Крушевац је некада био снажан индустријски центар са посебно развијеном металопрерађивачком и хемијском индустријом. Да је главна карактеристика Крушевца била развијена индустрија сведоче и подаци о површинама под индустријским погонима (56 ha градски производни комплекси и 97,50 ha комплекси у приградској зони) и подаци о броју запослених у 16 индустријских предузећа (22.428 радника је 1990. године било запослено у индустрији, што је представљало више од половине укупног броја запослених). Период транзиције крушевачке привреде, обележен приватизацијом преко 30 фирми, довео је до пропадања великих друштвених система и проглашења технолошким вишком око 10.000 запослених.

Како је број индустријских радника у граду Крушевцу у периоду транзиције знатно опао, примарни циљ би требало да буде привлачење првенствено производно оријентисаног инвестиционог капитала који би био у функцији повећања броја запослених и повећања извоза.

Последњих година, привреда града Крушевца доживљава опоравак, што се огледа и у проширењу капацитета многих фирми, Соопertires, „Kromberg&Schubert“, „Lidl“, „Neri“ тако је број незапослених смањен.

Успешно дугогодишње спровођење мера активне политике запошљавања које Град спроводи, допринеле су да се број незапослених драстично смањило, што је такође допринело привлачењу нових инвеститора.

2.2.3. Пољопривреда

Пољопривреда је значајан сегмент укупне привредне активности града Крушевца. Од укупног броја становника Крушевца, скоро половина живи у руралној зони. Пољопривредне површине простиру се на 34.977 ха, а под шумама 25.965,42 ха. У структури пољопривредних површина доминирају оранице и баште са 22.317 ха, затим следе ливаде и пашњаци са 5.185 ха, воћњаци са 1.831 ха, виногради 1.956 ха а остало 3.688 ха.

Град Крушевац има укупно 12.664 пољопривредних газдинстава, од чега је 6.643 регистрованих.

Крушевац има дугогодишњу традицију у развоју сточарства, ратарства, повртарства, воћарства, воћних садница, лозних калемова, винове лозе и садница ружа, цвећа и украсног биља, што представља добру подлогу за даље улагање у њен развој.

2.2.4. Трговина

Трговинска делатност заузима значајно место међу привредним субјектима који послују на територији Крушевца.

Најзначајнији већи трговински ланци који обављају своју делатност на територији Крушевца су ДИС, ИДЕА, Рода центар, Макси, ЛИДЛ, НЕПИ, Уради сам, GOMEX, Woby haus, Univerexport, Aman marketi.

2.2.5. Спољнотрговинска робна размена Расинског округа и Града Крушевца за период јануар-септембар 2022.године

Према подацима ПКС РПК Крушевац за период јануар – септембар 2022.г. спољнотрговинска размена Расинског округа износи 666.9 милиона евра, у поређењу са истим периодом у 2021.г. , спољнотрговинска размена већа је за 29.8%.

Вредност извезене робе за период јануар – септембар 2022.г. износи 355.8 милиона еура и у односу на исти период 2021.г. извоз је повећан 32.4%. Укупан увоз Расинског округа за период јануар – август 2022. г. износи 311.8 милиона еура и у односу на исти период 2021.г. увоз је повећан за 27%.

У Расинском округу у за период јануар – септембар 2022. г. остварен је суфицит у износу од 44.7 милиона еура. Покривеност извоза увозом износи 14.4%.

Табела 9. Преглед увоза и извоза по Општинама Расинског округа:

(период јануар – септембар 2022.г.)

Општине	Извоз			Увоз			Удео у укупном извозу у %		Удео у укупном увозу у %		Размена		
	2021	2022	Индекс	2021	2022	Индекс	2021	2022	2021	2022	2021	2022	Индекс
УКУПНО:	268.7	355.8	132.4	245.0	311.1	127.0	100.0	100.0	100.0	100.0	513.7	666.9	129.8
Крушевац	176.1	246.4	139.9	197.4	254.6	129.0	65.5	69.3	80.6	81.8	373.5	501.0	134.1
Трстеник	33.5	42.5	126.8	26.3	36.3	137.7	12.5	11.9	10.8	11.7	59.9	78.8	131.6
Александровац	15.9	21.1	132.5	11.7	10.1	86.1	5.9	5.9	4.8	3.2	27.6	31.2	112.8
Варварин	21.6	22.0	102.1	3.8	3.3	88.0	8.0	6.2	1.5	1.1	25.4	25.4	100.0
Брус	18.2	19.5	107.3	3.8	4.3	113.7	6.8	5.5	1.6	1.4	22.0	23.9	108.4
Тишевац	3.3	4.2	126.7	2.0	2.5	129.5	1.2	1.2	0.8	0.8	5.3	6.8	127.7

Према подацима ПКС РПК Крушевац за период јануар – септембар 2022.године спољнотрговинска размена Крушевца износи 501 милион евра, у поређењу са истим периодом у 2021.г., спољнотрговинска размена већа је за 34.1%.

Вредност извезене робе за период јануар – септембар 2022.г. за Крушевац износи 246.4 милиона еура и у односу на исти период 2021.г. извоз је повећан 39.9%. Укупан увоз компанија из Крушевца за период јануар – септембар 2022. г. износи 254.6 милиона еура и у односу на исти период 2021.г. увоз је повећан за 29%.

У прегледу спољнотрговинске размене Расинског округа, највеће учешће остварују компаније из Крушевца, које у извозу учествују са 69.3%, док у увозу учествују са 81.8%. Затим компаније из Трстеника са 11.9%, Варварина 6.2% и извозу а, у увозу компаније из Трстеника са 11.7% и Александровца 5.9%.

Табела 10. Преглед извоза по робама за јануар - септембар 2022.године за Крушевац

у милионима евра

ГЛАВА ПРОИЗВОДА ЦТ (НИВО 2)	2022		2022 / 2021
	Износ	Учешће у %	Индекс
Каучук и производи од каучука и гуме	121.3	49.2	146.9
Електричне машине и опрема и њихови делови	45.3	18.4	128.8
Минерална горива,уља и воскови;битуменозне материје	10.9	4.4	213.4
Воће за јело;коре агрума или диња и лубеница	9.0	3.6	127.2
Разни производи хемијске индустрије	9.0	3.6	150.9
Дрвеће живо;луковице и сл.;сечено цвеће;укр.лишће	5.6	2.3	103.6
Поврће,корење и кртоле за јело	4.7	1.9	97.9
Котлови,машине и уређаји,реактори и слично	4.0	1.6	130.9
Апарати мерни,контролни,прецизни и слично	3.5	1.4	534.5

Намештај,постељина,душеци,јастуци;монтажне зграде	3.2	1.3	186.2
Експлозиви;пиротехнички производи;шибице и слично	2.9	1.2	122.4
Дрво и производи од дрвета;дрвени угаљ	2.9	1.2	88.9
Житарике	2.4	1.0	84.7
Производи од гвожђа и челика	2.4	1.0	195.2
Возила друмска;прибор и делови	2.2	0.9	105.3
Пића,алкохоли и сирће	1.9	0.8	129.4
Одећа и прибор за одећу,осим плетених и кукичаних	1.7	0.7	345.3
Пластичне масе и производи;каучук и производи	1.7	0.7	155.3
Млеко и производи од млека;јаја;природни мед	1.6	0.6	120.3

Табела 11. Преглед увоза по робама за период јануар - септембар 2022 .г.

у милионима евра

ГЛАВА ПРОИЗВОДА ЦТ (НИВО 2)	2022		2022 / 2021
	Износ	Учешће у %	Индекс
Каучук и производи од каучука и гуме	39.6	15.5	135.9
Хартија и картон;производи од хартије,картона	26.0	10.2	148.5
Минерална горива,уља и воскови;битуменозне материје	20.7	8.1	179.5
Електричне машине и опрема и њихови делови	17.9	7.0	107.0
Котлови,машине и уређаји,реактори и слично	14.5	5.7	52.5
Пластичне масе и производи;каучук и производи	13.0	5.1	133.2
Производи од гвожђа и челика	12.7	5.0	129.8
Неразврстана роба по ЦТ	12.4	4.9	142.1
Тканине текстилне импрегнисане,премазане,ламиниране	11.4	4.5	157.1
Неоргански хемијски производи;једињ.племен.метала	11.4	4.5	190.5
Органски хемијски производи	9.9	3.9	163.2
Ђубрива	9.1	3.6	286.6
Разни производи хемијске индустрије	7.0	2.8	158.8
Производи од камена,гипса,цемента,азбеста и слично	6.3	2.5	149.6
Дрво и производи од дрвета;дрвени угаљ	4.8	1.9	121.5
Гвожђе и челик	4.1	1.6	176.5
Намештај,постељина,душеци,јастуци;монтажне зграде	3.6	1.4	112.4
Возила друмска;прибор и делови	3.5	1.4	132.8
Риб,љускар,мекушци и остали бескичмењаци	3.1	1.2	164.9
Пића,алкохоли и сирће	2.3	0.9	120.3

Табела 12. Преглед 10 земаља, најзначајнијих извозних партнера за Крушевац, рангираних према вредности извоза јануар – септембар 2022.године.

у милионима евра

Земље партнери извоз	Извоз	
	2022	Индекс
Сједињене Америчке Државе	44.0	195.4
Мађарска	39.5	161.3
Уједињено Краљевство	27.9	102.1
Немачка	22.0	256.5
Пољска	12.5	157.6
Шпанија	11.1	142.8
Хрватска	8.7	430.7
Руска Федерација	8.6	110.9
Босна и Херцеговина	7.9	132.3
Црна Гора	6.9	115.3

Табела 13. Преглед спољнотрговинске размене за Расински округ за период јануар – септембар 2012. до 2022.г.

у милионима евра

Извоз/увоз земље по годинама							Порекло података РЗС	
Период	Извоз			Увоз			Размена	Нето извоз
	Укупно земаља	Износ	Индекс претх. год	Укупно земаља	Износ	Индекс претх. год		
	Период (месец од-до): 01 - 09							
01-09.2022	84	355.8	132.5	89	311.1	127.0	666.9	44.7
01-09.2021	82	268.7	128.4	90	245.0	149.8	513.7	23.7
01-09.2020	86	209.8	102.9	81	163.6	103.3	373.4	46.2
01-09.2019	74	204.0	113.9	83	162.9	108.5	366.9	41.2
01-09.2018	77	179.4	108.5	87	151.2	124.8	330.6	28.2
01-09.2017	72	165.4	113.3	83	121.3	105.3	286.8	44.1
01-09.2016	70	149.9	117.2	77	115.3	114.6	265.2	34.5
01-09.2015	78	128.1	111.7	80	101.4	112.1	229.4	26.7
01-09.2014	67	115.0	100.6	79	90.7	83.5	205.7	24.3
01-09.2013	67	114.6	120.5	74	108.8	116.6	223.3	5.8
01-09.2012	64	95.6		75	93.4		189.0	2.2

Табела 14.



Извор: Регионална привредна комора Расинског управног округа (РПК Крушевац)

2.2.6. Стање на тржишту рада

Стање на тржишту рада карактеришу: неповољна старосна и квалификациона структура незапослених, непоседовање одговарајућих знања и вештина и радног искуства незапослених лица, велико учешће жена у укупној незапослености, велики број незапослених који припадају теже запошљивим категоријама.

2.2.6.1. Кретање незапослености

Табела 15.

Незапослени	Град Крушевац	Расински округ	Република Србија
Укупно	7.991	16.888	428.950
Жене	4.829	9.762	240.619
Мушкарци	3.162	7.126	188.331

Извор: Национална служба за запошљавање

Незапосленост жена у граду Крушевцу и даље је израженија од незапослености мушкараца.

Табела 16. Незапослена лица по полу и годинама старости у граду Крушевцу, на дан 30.11.2022. године

Године старости	Незапослена лица	
	Укупно	Жене
15-19	165	87
20-24	515	303
25-29	714	444
30-34	652	458
35-39	832	539
40-44	930	622
45-49	1033	620
50-54	1037	614
55-59	1072	650
60-64	1041	492
Укупно	7991	4829

Извор: Национална служба за запошљавање

Табела 17. Полна структура незапослених лица у граду Крушевцу, по годинама

Незапослена лица	Новембар 2016	Новембар 2017	Новембар 2018	Новембар 2019	Новембар 2020	Новембар 2021	Новембар 2022
Укупно	14.648	13.605	11.748	10.435	10.154	8.751	7.991
Жене	53,94%	56,73%	57,44%	59,07%	58%	59%	60%

Извор: Национална служба за запошљавање

Табела 18. Структура незапослених према полу, новембар 2022

-удео у Расинском округу и Републици Србији

		Град Крушевац	Удео у Расинском округу (%)	Удео у Републици Србији (%)
Незапослени – укупно		7.991	47%	1,86%
Незапослени – жене	Број	4.829	49%	2%
	%	60%		
Незапослени – мушкарци	Број	3.162	45%	1,67%
	%	40%		

Извор: Национална служба за запошљавање

Табела 19. Број и полна структура незапослених у граду Крушевцу, по годинама

	Новембар 2016	Новембар 2017	Новембар 2018	Новембар 2019	Новембар 2020	Новембар 2021	Новембар 2022
Незапослени – укупно	14.648	13.605	11.748	10.435	10.154	8.751	7.991
Незапослени – жене	7.901	7.718	6.748	6.164	5.925	5.221	4.829
Незапослени - мушкарци	6.747	5.887	5.000	4.271	4.229	3.530	3.162

Извор: Национална служба за запошљавање

Табела 20. Дугорочна незапосленост

Незапосленост	Новембар 2016	Новембар 2017	Новембар 2018	Новембар 2019	Новембар 2020	Новембар 2021	Новембар 2022
Укупно незапослени	14.648	13.605	11.748	10.435	10.154	8.751	7.991
Незапосленост младих 15-24 година	10,38%	9,98%	8,9%	8,79%	10%	8,5%	8,5%
Незапослени старији од 50 година	27,79%	29,25%	31,53%	33,54%	33,90%	37,35%	39%
Дугорочно незапослени (преко 12 месеци)	76,71%	75,94%	72,81%	70,92%	68,71%	68,43%	68,89%

Извор: Национална служба за запошљавање

Табела 21. Незапослена лица по полу и дужини тражења посла у граду Крушевцу, на дан 30.11.2022. године

Дужина тражења посла	Незапослена лица	
	Укупно	Жене
До 3 месеца	1136	651
3 до 6 месеци	573	308
6 до 9 месеци	425	239
9 до 12 месеци	352	199
1 до 2 године	1066	635
2 до 3 године	602	350
3 до 5 година	818	523
5 до 8 година	818	488
8 до 10 година	417	243
Преко 10 година	1784	1193
Укупно	7.991	4.829

Извор: Национална служба за запошљавање

Табела 22. Незапосленост према степену стручне спреме у граду Крушевцу, на дан 30.11.2022. године

Број незапослених	Степен стручне спреме									
	I	II	III	IV	V	VI-1	VI-2	VII-1	VII-2	VIII
Укупно	2.043	393	1.735	2.480	44	243	284	765	3	1
Жене	1.098	261	890	1.647	13	186	218	513	2	1

Извор: Национална служба за запошљавање

2.2.6.2. Запосленост и кретање запослености

Према подацима Републичког завода за статистику, Крушевац има 35.165 запослених лица (годишњи просек 2021. године).

Табела 23. Запосленост у граду, округу и на републичком нивоу, годишњи просек 2021. године

	2012.	2013.	2014.	2015.	2017.	2018.	2019.	2020.	2021.
Град Крушевац	24.405	24.428	23.862	29.678	30.535	31.611	30.606	33.286	35.165
Расински округ	43.887	44.017	42.714	54.359	55.254	56.499	61.500	57.979	59.496
Република Србија	1.727.048	1.715.163	1.697.686	1.989.617	2.062.588	2.131.079	2.173.135	2.215.475	2.273.591

Извор: Републички завод за статистику

Табела 24. Број запослених лица по делатностима на нивоу града - годишњи просек 2022. године

Делатности	Број запослених
Пољопривреда, шумарство и рибарство	399
Рударство	20
Прерађивачка индустрија	8.963
Снабдевање ел.енергијом, гасом и паром	537
Снабдевање водом и управљање отпадним водама	597
Грађевинарство	2.111
Трговина на велико и мало и поправка м.возила	5.223
Саобраћај и складиштење	1.438
Услуге смештаја и исхране	1.120
Информације и комуникације	341
Финансијска делатност и осигурање	597
Пословање некретнинама	209
Стручне, научне, иновативне и техничке делатности	1.099
Администрација и помоћне услужне делатности	602
Државна управа и обавезно социјално осигурање	1.753
Образовање	2.320

Здравствена и социјална заштита	2.960
Уметност, забава и рекреација	616
Остале услужне делатности	601
Укупно - запослени у правним лицима	24.228
Од тога: Предузетници (лица која сама обављају дел.) и запослени код њих	7.279
Регистровани индивидуални пољопривредници	1.779
Укупно	33.286

Извор: Републички завод за статистику

Највећи број запослених, од укупног броја запослених, је у прерађивачкој индустрији (8.963 лица), а значајан број запослених је и у сектору трговине.

2.2.6.3. Просечне зараде

Табела 25. Просечне зараде по запосленима у РСД, септембар 2022. године

	Град Крушевац	Расински округ	Република Србија
Просечна бруто зарада (са порезом и доприносима)	90.368	85.475	103.476
Просечна нето зарада (без пореза и доприноса)	65.350	61.863	74.981

Извор: Републички завод за статистику

II ПЛАН АКТИВНОСТИ

Циљеви и приоритети

Циљеви активне политике запошљавања у граду Крушевцу 2023. године усмерени су на повећање запослености.

III ПРОГРАМИ И МЕРЕ АКТИВНЕ ПОЛИТИКЕ ЗАПОШЉАВАЊА

Одлуком о буџету града Крушевца за 2023. годину одређено је 27.100.000,00 динара за спровођење мера запошљавања, од чега ће 1.500.000,00 бити издвојено за програм „ХЕЛП“ за учествовање Града у суфинансирању пројекта „Помоћ при запошљавању и самозапошљавању угрожених група, за „ИДЦ“ имплементацију пројекта “ РЕИНТЕГРАЦИЈА - подршка одрживој реинтеграцији повратника у Србији-ФАЗА 2”, издвојена су средства у износу од 1.500.000,00 динара. За спровођење осталих програма које ће Град да спроводи у 2023. години издвојено је 24.100.000,00 динара, где ће 3.100.000,00 динара бити издвојена на име пренетих обавеза ЛАПЗ-а из 2022. године за програме «Стручна пракса 2022» и «Стицање практичних знања 2022», а 21.000.000,00 динара за следеће програме:

1. Субвенција за самозапошљавање
2. Субвенција за запошљавање незапослених лица из категорије теже запошљивих- Нова радна места
3. Програм јавних радова
4. Програм стручне праксе
5. Програм стицања практичних знања
6. Програм приправници

- Субвенција за самозапошљавање

Подршка самозапошљавању подразумева пружање стручне помоћи, обуку из области предузетништва и субвенцију за самозапошљавање. Средства за самозапошљавање у 2023. години одобраваће се у виду субвенције, у једнократном износу.

За реализацију програма „Субвенција за самозапошљавање“ Град Крушевац у 2023. години планира да издвоји **9.000.000 динара**. Уколико

Министарство за рад, запошљавање, борачка и социјална питања одобри средства, укупан износ средстава намењен реализацији овог програма биће увећан.

- **Субвенција за запошљавање незапослених лица из категорије теже запошљивих- Нова радна места**

Послодавци који припадају приватном сектору, првенствено мала и средња предузећа, могу за запошљавање незапослених лица из категорије теже запошљивих остварити субвенцију за запошљавање на новоотвореним радним местима у једнократном износу.

За реализацију програма „Субвенција за запошљавање незапослених лица из категорије теже запошљивих“, Град Крушевац у 2023. години планира да издвоји **3.000.000 динара**. Уколико Министарство за рад, запошљавање, борачка и социјална питања одобри средства, укупан износ средстава намењен реализацији овог програма биће увећан.

- **Програм јавних радова**

Јавни радови се организују у циљу радног ангажовања теже запошљивих незапослених лица ради очувања и унапређења радних способности незапослених, као и остваривања одређеног друштвеног интереса.

За реализацију програма „Јавни радови“, Град Крушевац у 2023. години планира да издвоји **4.000.000 динара**, а Национална служба ће пружити техничку подршку.

- **Програм стручне праксе**

Програм стручне праксе подразумева стручно оспособљавање за самосталан рад у струци, за које је стечено одговарајуће образовање- квалификација, ради обављања приправничког стажа, односно стицања услова за полагање стручног испита када је то Законом, односно правилником предвиђено као посебан услов за самосталан рад у струци.

За реализацију програма „Стручна пракса“, Град Крушевац у 2023. години планира да издвоји

2.000.000 динара. Уколико Министарство за рад, запошљавање, борачка и социјална питања одобри средства, укупан износ средстава намењен реализацији овог програма биће увећан.

- **Програм стицања практичних знања**

Програм стицања практичних знања подразумева стицање практичних знања и вештина кроз обављање конкретних послова (у оквиру и изван струке).

За реализацију програма „**Стицање практичних знања**“, Град Крушевац у 2023. години планира да издвоји **2.000.000 динара**. Уколико Министарство за рад, запошљавање, борачка и социјална питања одобри средства, укупан износ средстава намењен реализацији овог програма биће увећан.

- **Програм приправници**

Програм приправника за младе са високим образовањем - подразумева стручно оспособљавање незапосленог за самосталан рад у занимању за које је стечено најмање високо трогодишње или четворогодишње образовање, ради обављања приправничког стажа, односно стицања услова за полагање стручног испита, када је то законом, односно правилником предвиђено као посебан услов за рад на одређеним пословима. Програм се реализује уз заснивање радног односа.

За реализацију програма „**Приправници**“, Град Крушевац у 2023. години планира да издвоји **1.000.000 динара**. Уколико Министарство за рад, запошљавање, борачка и социјална питања одобри средства, укупан износ средстава намењен реализацији овог програма биће увећан.

Уколико планирана средства по програмима не буду утрошена током конкурса, средства ће бити преусмерена на програме са највише захтева, што ће бити регулисано Анексом споразума.

ХЕЛП (HELP)

Град Крушевац ће учествовати у суфинансирању пројекта „Помоћ при запошљавању и

самозапошљавању угрожених група. Пројекат финансирају Шведска влада, преко Шведске агенције за међународни развој и сарадњу - Сиди и градови и општине у којима се пројекат спроводи. Целокупан пројекат на територији Републике Србије се реализује у периоду од јула 2021. до јула 2025. године. Сходно томе, Град Крушевац и Хелп ће у току спровођења пројекта сарађивати, да пројекат доприноси смањењу сиромаштва, социјалној инклузији, инклузивном и одрживом економском развоју, пуној и продуктивној запослености, као и остваривању задовољавајућих услова рада за све, путем обезбеђивања побољшаног приступа тржишту рада и запошљавању. Економско оснаживање, нарочито у оквиру поменутих угрожених група, пресудан је фактор за њихову социјалну укљученост и активно учешће у друштву.

У оквиру пројекта биће подржано најмање 20 бизниса на територији Града Крушевца у њиховим намерама да започну или развију пословне делатности.

Подршка укључује:

- Донацију у опреми и/или материјалу за најмање 20 одабраних корисника, просечне вредности 2,000 евра;
- Радионице за подизање свести намењене локалном ромском становништву у вези са расположивим могућностима запошљавања у оквиру пројекта и у региону, које ће омогућити локална општина и друге интересне стране;
- Организација пословних и стручних обука према потребама корисника;
- Организација студијских посета на територији Србије;
- Услуге пословног менторинга.

Реализацију поменутих активности финансираће Хелп, путем донаторских средстава, и Град Крушевац. Град Крушевац ће у периоду 2022/2023. године учествовати у овој компоненти пројекта са финансијским средствима у укупном износу од 1.500.000,00 динара (12,000.00 евра).

Укупна вредност инвестиције за Град Крушевац од августа 2022. до јула 2023. године износи око 43,000.00 евра.

ИДЦ (ИДС)

Град Крушевац и Иницијатива за развој и сарадњу "ИДС" потписали су партнерски уговор о имплементацији пројекта " РЕИНТЕГРАЦИЈА - подршка одрживој реинтеграцији повратника у Србији-ФАЗА 2".

Основне информације о пројекту:

Циљ ПРОЈЕКТА

Допринети одрживој (ре)интеграцији повратника и локално угроженог становништва у централној и јужној Србији

Крајњи резултат

- 750 повратника и локално уговорених становника користи капацитете створене кроз пројекат (професионалне вештине, новоотворене или проширене бизнисе, нова радна места у постојећим компанијама, психосоцијалне вештине, унапређене социјалне услуге) да ојачају свој економски и друштвени положај и унапреде своју интеграцију у заједници
- Мере пружања подршке
- Грантови за samozapošljavanje
- Субвенције за отварање нових радних места у постојећим компанијама
- Пословне обуке и саветовање
- Стручне образовне обуке
- Инклузивне радионице
- Обуке/Јачање капацитета локалних актера у социјалној заштити
- Грантови за партнерске пројекте ЛС/НВО

Период имплементације пројекта је 32 месеца.

Дефинисани датум почетка пројекта је 1.јануар 2023. године, док је датум завршетка пројекта 31.април.2025. године.

Средства за имплементацију пројекта, која ће бити обезбеђена за имплементацију пројектних активности у региону Града Крушевца износе 249.360,00 евра.

ИДЦ ће преко Донатор-а (БМЗ) обезбедити средства у износу од 220.101,00 евра док ће Град Крушевац обезбедити средства у износу од 29.259,00 евра, укупно за две године.

Средства за имплементацију пројекта које град треба да издвоји у 2023.години износе 1.500.000,00 динара.

IV ФИНАНСИЈСКИ ОКВИР ПОЛИТИКЕ ЗАПОШЉАВАЊА И ИЗВОРИ ФИНАНСИРАЊА

Финансирање активне политике запошљавања града Крушевца у 2023. години обавиће се из средстава буџета Града Крушевца за следеће програме:

- **Субвенција за samozapošljavanje**
- **Субвенција за запошљавање незапослених лица из категорије теже запошљивих**
- **Програм јавних радова**
- **Програм стручне праксе**
- **Програм стицања практичних знања**
- **Програм приправници**

Уколико се буџетом Републике Србије одобре средства, укупан износ средстава намењен реализацији наведених програма и мера, биће увећан.

V НОСИОЦИ ПОСЛОВА РЕАЛИЗАЦИЈЕ ЛАПЗ 2023.

Мере активне политике запошљавања по ЛАПЗ-у 2023. године, Град Крушевац планира да спроводи у сарадњи са Националном службом за запошљавање - филијала Крушевац.

VI SWOT АНАЛИЗА НИВОА РИЗИКА НА ТРЖИШТУ РАДА

Применом SWOT анализе, све прикупљене информације о стању на тржишту рада и перспективама у интерном и екстерном економском и социјалном окружењу класификоване су у оквиру четири категорије: снаге, слабости, шансе и опасности. Анализа је усмерена на идентификовање унутрашњих и спољних фактора који имају позитиван или негативан утицај на остварење циља - повећање запошљавања.

Снаге (Strengths)	Слабости (Weaknesses)
<ul style="list-style-type: none"> - Програм развоја Града Крушевца - Развијене институције за пружање подршке бизнису - Град Крушевац - седиште Расинског округа 	<ul style="list-style-type: none"> - Неповољна старосна и квалификациона структура незапослених, непоседовање одговарајућих знања и вештина и радног искуства незапослених лица, велико учешће жена у укупној незапослености
Шансе (Opportunities)	Опасности (Threats)
<ul style="list-style-type: none"> - Изградња индустријских зона као генератора нових радних места - Образовање радне снаге према потребама привреде - Долазак инвеститора - Изградња аутопута Појате-Прељина 	<ul style="list-style-type: none"> - Одлив стручних кадрова

VII ИНДИКАТОРИ УСПЕШНОСТИ РЕАЛИЗАЦИЈЕ ПРОГРАМА

ИЗВЕШТАЈ О РЕАЛИЗАЦИЈИ АКТИВНИХ МЕРА ЗАПОШЉАВАЊА

ЛАПЗ 2022. године

Град Крушевац и Национална служба за запошљавање – филијала Крушевац су током 2022. године спроводили активну политику запошљавања на основу Локалног акционог плана запошљавања града Крушевца за 2022. годину и закључених Споразума о уређивању међусобних права и обавеза у реализацији програма или мера активне политике запошљавања за 2022. годину бр. 404-734/2022-II од 19.04.2022.године, Анекс 1 Споразума о уређивању међусобних права и обавеза у реализацији програма или мера активне политике запошљавања за 2022.

годину бр. 404-2111/III од 28.09.2022.године, Анекс 2 Споразума о уређивању међусобних права и обавеза у реализацији програма или мера активне политике запошљавања за 2022. годину бр. 404-2522/2022-II од 16.11.2022.године, Споразум о техничкој сарадњи за 2022. годину бр. 404-733/2022-II од 19.04.2022.године (у даљем тексту: Споразум)

Споразумом о суфинансирању је предвиђено издвајање укупно 33.333.333,43 динара за реализацију програма, од чега Град учествује са 51% или 17.000.000,00 динара, а Национална служба са 49% или 16.333.333,43 динара. Споразумом о техничкој сарадњи предвиђена је реализација програма Јавни радови за коју је Град издвојио 4.000.000,00 динара, а Национална служба је пружила техничку подршку. За финансирање Локалног акционог плана запошљавања града Крушевца за 2022. годину из буџета града је издвојено укупно 21.000.000,00 динара.

Споразумима је предвиђена реализација локалног плана запошљавања кроз пет мера:

1. Програм јавних радова
2. Субвенција послодавцима за запошљавање лица из категорије теже запошљивих – нова радна места,
3. Субвенција за samozapoшљавање,
4. Програм стицања практичних знања
5. Програм стручне праксе
6. Програм приправника.

По закључењу Споразума, расписани су Јавни позиви. Програм јавних радова је био расписан од 13.05.2022.године до 20.05.2022.године. Јавни позиви за програме Samozapoшљавање, Стручна пракса, Стицања практичних знања и Нова радна места-зapoшљавање лица из категорије теже запошљивих расписани су 13.06.2022.године и трајали су у док се средства не утроше или најкасније до 31.08.2022.године, док је програм samozapoшљавања трајао до 13.07.2022.године.

Реализација програма ЛАПЗ 2022 још увек је у току. На дан 09.12.2022.године, стање је следеће :

За програм **јавних радова**, укупно је било издвојено 4.000.000,00 динара, где је учешће Града износило 100%, а Национална служба је пружила техничку подршку. По јавном позиву, поднете су две пријаве за ангажовање 27 лица (12 жена и 15 мушкараца), за чију реализацију је потребно 3.990.838,60 динара. Обзиром да су захтеви испуњавали услове јавног позива и да је износ био у складу са одређеним средствима, захтеви су у целости одобрени. Јавни радови се спроводе на територији Града Крушевца у трајању од 4 месеца.

Средства намењена за организовање спровођења јавних радова користе се за:

- исплату накнаде за обављен посао лицима ангажованим на јавним радовима по основу уговора о привременим и повременим пословима, у висини до 22.000,00 динара по лицу, на месечном нивоу за пун фонд радних часова, односно сразмерно времену радног ангажовања на месечном нивоу; која се увећава за припадајући порез и доприносе за обавезно социјално осигурање. Наведена накнада обухвата и трошкове доласка и одласка са рада;

- накнаду трошкова спровођења јавних радова послодавцу, у свим областима, једнократно, у висини од:

- 1.000,00 динара по лицу за јавне радове који трају месец дана,
- 1.500,00 динара по лицу за јавне радове који трају два месеца,

- 2.000,00 динара по лицу за јавне радове који трају три и четири месеца;

- накнаду трошкова обуке: у зависности од врсте и сложености послова које обухвата јавни рад, у току првог месеца спровођења јавних радова може се организовати обука, по интерном програму послодавца или програму образовне установе, односно за лица ангажована код послодавца - пружаоца услуга социјалне заштите, у складу са законом; по завршетку обуке лицу се издаје потврда/сертификат/лиценца о стеченим компетенцијама; послодавцу - извођачу јавног рада, односно образовној установи, исплаћују се средства у једнократном износу од 1.000,00 динара по ангажованом лицу које је завршило обуку и којем је издата потврда о стеченим компетенцијама; накнада трошкова обуке не може бити исплаћена за лица која су у претходном периоду већ завршила предвиђену обуку; Град и Национална служба процењују оправданост потребе за обуком, уколико исто није регулисано законом.

Одлука	Датум одлуке	Број лица одлука	Износ средстава-одлука	Број лица уговори	Износ средстава-уговори	Ж/М
I	09.06.2022.	27	3.990.838,60	27	3.990.838,60	12ж/ 15м

За **програм samozapoшљавање**, издвојена су средства у износу од 20.661.764,75 динара. Град Крушевац је издвојио средства у износу од 10.537.500,00 динара (51%), а Национална служба 10.124.264,75 динара (49%).

Обзиром, да ове године за програм Приправника нема интересовања од стране послодаваца, донета је Одлука о преусмерењу неутрошених средстава намењених за овај програм на програм samozapoшљавања, код кога постоји велики број захтева на чекању, што је регулисано Анексом Споразума.

По јавном позиву поднето је 96 захтева, 8 захтева није испунило услове јавног позива.

Субвенција за samozapoшљавање додељује се у једнократном износу од 300.000,00 динара, односно 330.000,00 динара за незапослене особе са инвалидитетом, ради оснивања радње, задруге или другог облика предузетништва, као и оснивања

привредног друштва, уколико оснивач заснива у њему радни однос.

У складу са расположивим средствима, донете су одлуке и закључени уговори према следећој спецификацији:

Одлука	Датум одлуке	Број лица-одлука	Износ средстава-одлука	Број лица-уговори	Износ средстава-уговори	Ж / М
I	07.07.2022.	58	17.490.000,00	57	17.190.000,00	26ж/31м
II	23.09.2022.	1	300.000,00	1	300.000,00	1ж/0м
III	12.10.2022.	4	1.200.000,00	4	1.200.000,00	0ж/4м
IV	21.11.2022.	6	1.800.000,00	?	?	?
			укупно	62	18.690.000,00	27жс/35м

Напомена: Рок за закључење уговора из 4.Одлуке је 21.децембар.2022.године

До сада субвенције за програм самозапошљавања су исплаћене у укупном износу од 18.690.000,00 динара и то 9.531.900,00 динара из градског буџета и 9.158.100,00 динара из средстава Националне службе. До краја текуће године ће бити исплаћене све субвенције по закљученим уговорима.

Предузетничке радње које су основане кроз овај програм 95% баве се производном делатношћу (производњом предмета од дрвета, одеће, намештаја, торти и колача)

За програм доделе субвенција за запошљавање теже запошљивих лица – нова радна места, укупно је издвојено 5.120.000,00 динара, где је учешће Града износи 51 % или 2.611.200,00 динара, а учешће Националне службе 49% тј. 2.508.800,00 динара.

Висина субвенције је одређена степеном развијености јединице локалне самоуправе (у даљем тексту: ЈЛС) према месту запошљавања лица, а у складу са важећом уредбом Владе Републике Србије, и износи:

- 200.000,00 динара по лицу, односно 240.000,00 динара за особе са инвалидитетом, радно способне кориснике новчане социјалне помоћи, младе у домском смештају, хранитељским породицама и старатељским породицама и жртве породичног насиља, у првој и другој групи ЈЛС.

По јавном позиву поднето је 40 захтева, 6 фирма није испунила услове јавног позива. По захтевима који су испунили услове јавног позива, у складу са расположивим средствима, донете су одлуке и закључени уговори према следећој спецификацији :

Одлука	Датум Одлуке	Бр. послодаваца-одлука	Бр. лица-одлука	Износ средстава - одлука	Бр. Послодаваца -уговор	Бр. лица-уговор	Износ средстава-уговор	Ж / М
I	07.07.2022.	13	17	3.520.000,00	13	15	3.120.000,00	11ж/4м
II	22.08.2022.	8	9	1.800.000,00	7	7	1.400.000,00	4ж/3м
III	23.09.2022.	3	3	600.000,00	3	3	600.000,00	1ж/2м
укупно					23	25	5.120.000,00	16ж/9м

Исплаћене су субвенције по свим закљученим уговорима из свих Одлуке у укупном износу од 5.120.000,00 динара од чега 2.611.200,00 динара из градског буџета и 2.508.800,00 динара из средстава Националне службе.

За програм стручне праксе, укупно је било издвојено 3.921.568,68 динара, где је учешће Града износи 51 % или 2.000.000,00 динара, а учешће Националне службе 49% тј. 1.921.598,68 динара. По јавном позиву, поднето је 25 захтева послодаваца за запошљавање 27 лица.

Током трајања програма стручне праксе Национална служба за запошљавање и Град ангажованим лицима на име новчане помоћи и трошкова превоза исплаћују средства у укупном месечном износу од:

-22.000,00 динара за лица са средњим образовањем,
 -24.000,00 динара за лица са вишим или високим трогодишњим образовањем,
 -27.000,00 динара за лица са најмање четворогодишњим високим образовањем;

У складу са расположивим средствима, донете су одлуке и закључени уговори према следећој спецификаци

Одлука	Датум одлуке	Бр. послодаваца-одлука	Бр.лица-одлука	Износ средстава-одлука	Бр. послодаваца-одлука	Бр.лица-уговор	Износ средстава-уговор	Ж / М
I	07.07.2022.	4	4	1.384.800,00	4	4	1.384.800,00	3ж/1м
II	22.08.2022.	4	4	1.181.700,00	1	1	143.100,00	0ж/1м
III	23.09.2022.	6	6	1.354.350,00	5	5	1.211.250,00	3ж/2м
IV	21.11.2022.	2	3	1.038.600,00	?	?	?	?
укупно					10	10	2.739.150,00	6ж/4м

Напомена: Рок за закључење уговора из 4. Одлуке је 21.децембар.2022.године

По овом програму у 2022.години исплаћена су средства у износу од **225.176,51** динара из Буџета града. Исплата средстава послодавцима се врши на 6, 9 или 12 месеци и наставиће се у 2023. години, због чега ће бити планирана финансијска средства из Буџета града у износу од **1.701.475,99** динара на име пренетих обавеза у 2023. години.

За програм стицање практичник знања, укупно је било издвојено 3.630.000,00 динара, где је учешће Града износило 51% или 1.851.300,00 динара а учешће Националне службе 49% тј. 1.778.700,00

динара. По јавном позиву до сада, поднето је 9 захтева за 29 лица.,

Послодавцу који је засновао радни однос са незапосленим лицем за време стицања знања и вештина за рад, Национална служба и Град рефундирају послодавцу на месечном нивоу нето минималну зараду (за пун фонд радних часова) и припадајући порез и доприносе за обавезно социјално осигурање, у трајању од 3 или 6 месеци (у зависности од врсте радног односа).

У складу са расположивим средствима, донете су одлуке и закључени уговори према следећој спецификацији:

Одлука	Датум одлуке	Бр. послодаваца-одлука	Бр.лица-одлука	Износ средстава-одлука	Бр. послодаваца-одлука	Бр.лица-уговор	Износ средстава-уговор	Ж/М
I	07.07.2022.	5	10	3.300.000,00	5	7	2.310.000,00	2ж/5м
II	22.08.2022.	1	1	330.000,00	1	1	330.000,00	0ж/1м
III	23.09.2022.	3	3	990.000,00	3	3	990.000,00	1ж/2м
укупно					9	11	3.630.000,00	3ж/8м

Укупно исплаћена средства у 2022. години за реализацију програма стицање практичних знања износе **669.803,95** динара из градског буџета. Исплата средстава послодавцима се врши на 6, 9 или 12 месеци и наставиће се у 2023. години, због чега ће бити планирана финансијска средства из Буџета града у износу од **1.181.496,05** динара на име пренетих обавеза у 2023. години.

За програм Приправника, укупно је било издвојено 1.960.784,31 динара, где је учешће Града износило 51% или 1.000.000,00 динара, а учешће Националне службе 49% тј. 960.784,31 динара. По Јавном позиву за програм Приправника са високим нивоом квалификација, поднето је 2 захтева за укупно 11 лица, један послодавац није испунио услове Јавног

позива, док други послодавац није закључио уговоре у предвиђеном року.

Како ове године програм Приправника нема интересовања од стране послодаваца, донета је Одлука о преусмерењу неутрошених средстава намењених за овај програм на програм самозапошљавања, код кога постоји велики број захтева на чекању, што је регулисано Анексом Споразума.

Одлука	Датум одлуке	Бр. послодаваца-одлука	Бр.лица-одлука	Износ средстава-одлука	Бр. послодаваца-одлука	Бр.лица-уговор	Износ средстава-уговор	Ж/М
I	23.09.2022.	1	3	1.782.000,00	0	0	0	/
укупно					0	0	0	/

Укупно сви програми ЈАПЗ 2022			
Број запослених лица	Износ средстава- уговор (Град и НСЗ)	Износ средстава- уговор (Град)	Ж/М
135	30.179.150,00	Град 19.382.205,10	64 / 71 (47% жене)

ЈАПЗ 2021

Укупно исплаћена средства из градског буџета у 2022.години на име пренетих обавеза ЈАПЗ-а из 2021.године по програмима:

-,Стручна пракса 2021“- 1.552.052,81 динара

-,Стицање практичних знања 2021“- 1.152.657,40 динара

Укупно: 2.704.710,21 динара

VIII- Овај План објавити у „Службеном листу града Крушевца“-

СКУПШТИНА ГРАДА КРУШЕВЦА

I број 101-1/2022

ПРЕДСЕДНИК

Предраг Вукићевић, с.р.

411

На основу члана 20. Закона о социјалној заштити ("Службени гласник Републике Србије", број 24/2011 и 117/2022 – одлука УС), члана 32. Закона о локалној самоуправи ("Службени гласник Републике Србије", број 129/2007, 83/2014 – др. закон, 101/2016 - др. закон, 47/2018 и 111/2021 - др. закон) и члана 22. Статута града Крушевца ("Службени лист града Крушевца", број 15/18),

Скупштина града Крушевца, на седници одржаној 23.12.2022. године, донела је

**ПРОГРАМ
УНАПРЕЂЕЊА СОЦИЈАЛНЕ ЗАШТИТЕ НА
ТЕРИТОРИЈИ ГРАДА КРУШЕВЦА ЗА 2023.
ГОДИНУ**

I - Програмом унапређења социјалне заштите на територији града Крушевца за 2023. годину (у даљем тексту: Програм) утврђују се циљеви, мере и активности за подстицај и развој постојећих и нових услуга социјалне заштите.

Програм је усмерен на превладавање социјалних ризика, помоћ сиромашним и искљученим појединцима и социјалним групама кроз повећање њихове социјалне сигурности, уједначавање животних шанси, унапређивање социјалне добробити грађана, оснаживање институција, породице и појединца развијеним системом подршке који омогућава достојанствен живот сваком грађанину града Крушевца. Програм је намењен оном делу становништва које се налази у стању социјалне потребе, односно има за циљ пружање помоћи и оснаживање за самосталан и продуктиван живот у друштву појединаца и породица, као и спречавање настајања и отклањање последица социјалне искључености.

Програм унапређења социјалне заштите је превасходно усмерен на: материјално угрожене породице, особе са инвалидитетом, стара лица, жртве партнерског, породичног или вршњачког насиља, усвојитељске и хранитељске породице, ромску популацију, дисфункционалне породице, једнородитељске породице и сл.

II - Кључни циљеви Програма су:

- Смањење последица сиромаштва најугроженијих група грађана кроз јачање економске и социјалне сигурности, подршке породици са децом,
- Унапређење финансијске заштите и подршке сервисима и услугама усмереним ка најугроженијим грађанима,
- Развијање програма оснаживања социјалних група за превазилажење сиромаштва, коришћењем индивидуалних могућности и капацитета заједнице,
- Стварање услова за активно учешће особа са инвалидитетом у свим сегментима друштвеног живота заједнице, уз елиминисање дискриминације и социјалне искључености,
- Унапређивање система мера заштите и подршке жртвама насиља,
- Стварање услова за активно учешће старијих лица у свим сегментима друштвеног живота обезбеђивањем доступности услуга здравствене и социјалне заштите и имплементацијом програма и садржаја за старија лица, уз смањење дискриминације и социјалне искључености,
- Ангажовање стручних и професионалних капацитета заједнице, просторних и материјалних ресурса локалне самоуправе, институција, невладиних организација и удружења корисника,
- Унапређење квалитета живота грађана кроз перманентан рад у локалној заједници на превазилажењу свих социјалних проблема друштва и стварања средине са повећаном социјалном сигурношћу.

III - Средства за реализацију Програма дефинишу се Програмским буџетом за 2023. годину (Програм 11 – Социјална и дечија заштита) и обезбеђују се Одлуком о буџету града Крушевца. У циљу унапређења услуга социјалне заштите средства се такође могу обезбедити и од републичких органа (наменски трансфери у социјалној заштити) и других донатора који финансирају програме и пројекте у области социјалне заштите.

1. Функција **010** – Болест и инвалидност, Програмска активност ПА: 0902-0021 Подршка особама са инвалидитетом, у укупном износу **10.355.000,00** динара и то:

Редни број	Назив програма	Износ средстава у динарима	Реализатор	Број корисника
1	Дневни боравак за децу, младе, одрасле и старије са интелектуалним тешкоћама	10.355.000,00	Центар за особе са инвалидитетом	20
Укупно програмска активност 0021		10.355.000,00	Центар за особе са инвалидитетом	20

2. Функција **070** – Социјална помоћ угроженом становништву, неклассификована на другом месту, Програмска активност ПА: 0902-0001 Једнократне помоћи и други облици помоћи у укупном износу **40.447.000,00** динара и то:

Редни број	Конто	Назив конта	Назив програма	Износ средстава у динарима	Реализатор	Број корисника
1	472611	Накнаде из буџета у случају смрти	Трошкови сахране	700.000,00	Центар за социјални рад	25
2	472931	Једнократна помоћ	1. Једнократна новчана помоћ	23.468.000,00	Центар за социјални рад	3.079
3	472931	Једнократна помоћ	1.1. Обезбеђивање намирница, средстава за хигијену и др.	6.500.000,00	Центар за социјални рад	1050
4	472931	Једнократна помоћ	1.2. Лекови и лекарске услуге	7.500.000,00	Центар за социјални рад	1300
5	472931	Једнократна помоћ	1.3. Радно ангажовање	5.500.000,00	Центар за социјални рад	270
6	472931	Једнократна помоћ	1.4 Набавка огрева	3.468.000,00	Центар за социјални рад	289
7	472931	Једнократна помоћ	1.5 Друге потребе /све што није претходно спецификовано/	500.000,00	Центар за социјални рад	170
8	472931	Једнократна помоћ	2 Набавка школског прибора	1.104.000,00	Центар за социјални рад	276
9	472931	Једнократна помоћ	3 Партиципација у трошковима летовања, зимовања, екскурзија и организовања школе у природи	Исплаћују се са позиције ЈНП	Центар за социјални рад	12

10	472931	Једнократна помоћ	4	Опрема корисника за смештај у установу или другу породицу	500.000,00	Центар за социјални рад	44
11	472931	Једнократна помоћ	5	Бесплатан превоз особа са инвалидитетом и пензионера	12.155.000,00	Центар за социјални рад	3550
12	472931	Једнократна помоћ	6	Партиципација трошковима превоза ученика и студената	2.020.000,00	Центар за социјални рад	230

13	472931	Једнократна помоћ	7	Путни трошкови и исхрана пролазника	Исплаћују се са позиције ЈНП	Центар за социјални рад	6
14	472931	Једнократна помоћ	8	Помоћ у лечењу бораца	500.000,00	Центар за социјални рад	100
Укупно програмска активност 0001					40.447.000,00	Центар за социјални рад	7.322

3. Функција **070** – Социјална помоћ угроженом становништву, неклассификована на другом месту, Програмска активност ПА: 0902-0002 Породични и домски смештај, прихватилиште и друге врсте смештаја у укупном износу **3.000.000,00** динара и то:

Редни број	Конто	Назив конта	Назив програма	Износ средстава у динарима	Реализатор	Број корисника
1	472811	Накнаде из буџета за становање и живот	Породични и домски смештај, прихватилиште и друге врсте смештаја	3.000.000,00	Центар за социјални рад	50
Укупно програмска активност 0002				3.000.000,00	Центар за социјални рад	50

4. Функција **070** – Социјална помоћ угроженом становништву, неклассификована на другом месту, Програмска активност ПА: 0902-0017 Саветодавно - терапијске и социјално - едукативне услуге у укупном износу **62.633.000,00** динара и то:

Редни број	Конто	Назив конта	Назив програма	Износ средстава у динарима	Реализатор	Број корисника
1	423599	Остале стручне услуге	Породично – едукативни центар	4.128.000,00	Центар за социјални рад	450
2	423599	Остале стручне услуге	Услуга личног пратиоца деце	58.455.000,00	Центар за социјални рад	135

3	423599	Остале стручне услуге	Подршка самосталном становању младих који излазе из система социјалне заштите	50.000,00	Центар за социјални рад	5
Укупно програмска активност 0017				62.633.000,00	Центар за социјални рад	590

5. Функција **090** – Социјална заштита неklasификована на другом месту, Програмска активност ПА: 0902-0018 Подршка реализацији програма Црвеног крста у укупном износу **19.000.000,00** динара и то:

Редни број	Конто	Назив конта	Назив програма	Износ средстава у динарима	Реализатор	Број корисника
1	472931	Једнократна помоћ	Народна кухиња	19.000.000,00	Црвени крст	650
Укупно програмска активност 0018				19.000.000,00	Црвени крст	650

6. Функција **090** – Социјална заштита неklasификована на другом месту, Програмска активност ПА: 0902-0016 Дневне услуге у заједници у укупном износу **49.530.635,00** динара и то:

Редни број	Конто	Назив конта	Назив програма	Износ средстава у динарима	Реализатор	Број корисника
1	472811	Накнаде из буџета за становање и живота	Услуга "Помоћ у кући"	40.000.000,00	Геронтолошки центар Крушевац	484
2	481941	Дотације осталим удружењима грађана	Дотације осталим удружењима грађана (борачко - инвалидска заштита 850.000,00 и заштита лица са инвалидитетом 8.680.635,00)	9.530.635,00	Градска управа	1.116
Укупно програмска активност 0016				49.530.635,00	Градска управа	1.600

7. Функција **040** – Породица и деца, Програмска активност ПА: 0902-0019 Подршка деци и породици са децом, у укупном износу **63.000.000,00** динара и то:

Редни број	Конто	Назив конта	Назив програма	Износ средстава у динарима	Реализатор	Број корисника
1	472311	Накнада из буџета за децу и породицу	Поклон честитка за децу рођену на дан 01.01.	375.000,00	Градска управа	3

2	472311	Накнада из буџета за децу и породицу	Поклон честитка за новорођенчад	9.000.000,00	Градска управа	900
3	472311	Накнада из буџета за децу и породицу	Акција треће, четврто и пето дете по рођењу	2.250.000,00	Градска управа	150
4	472311	Накнада из буџета за децу и породицу	Новчана помоћ незапосленим породиљама	18.000.000,00	Градска управа	283
5	472311	Накнада из буџета за децу и породицу	Новчана помоћ младим паровима за вантелесну оплодњу	1.500.000,00	Градска управа	5
6	472719	Накнаде из буџета за образовање	Локални план акције за децу - превоз социјално угрожених ученика првих разреда средњих школа до 15 година	3.500.000,00	Градска управа	100
7	472719	Накнаде из буџета за образовање	Локални акциони план за социјално укључивање Рома и Ромкиња - превоз ромских ученика средњих школа који су корисници НСП, дечијег додатка или имају просек оцена 3,00-5,00	1.200.000,00	Градска управа	30
8	472719	Накнаде из буџета за образовање	Превоз социјално угрожених ученика средњих школа старијих од 15 година - други, трећи и четврти разред	6.000.000,00	Градска управа	155
9	472719	Накнаде из буџета за образовање	Поклон честитка за трећег и сваког наредног ђака	8.200.000,00	Градска управа	850
10	472719	Накнаде из буџета за образовање	Поклон пакет за ђаке прваке - прванка и поклон честитка	8.100.000,00	Градска управа	1000

11	472931	Једнократна помоћ	Локални план акције за децу - ужина за социјално угрожене ученике основних школа	3.000.000,00	Градска управа	320
12	472931	Једнократна помоћ	Локални акциони план за социјално укључивање Рома и Ромкиња - ужина	1.500.000,00	Градска управа	160
13	472931	Једнократна помоћ	Локални акциони план за социјално укључивање Рома и Ромкиња - поклон пакети за најсиромашније ученике ромске националности	375.000,00	Градска управа	100
Укупно програмска активност 0019				63.000.000,00	Градска управа	4.056

IV – За спровођење Програма је задужено Одељење за друштвене делатности у сарадњи са свим релевантим јавним установама у области социјалне заштите – Центром за социјални рад Крушевац, Центром за особе са инвалидитетом Крушевац, Геронтолошким центром Крушевац, као и организацијама цивилног друштва – Црвеним крстом.

V – Овај Програм објавити у „Службеном листу града Крушевца“.

СКУПШТИНА ГРАДА КРУШЕВЦА

I број 022-536/2022

ПРЕДСЕДНИК

Предраг Вукићевић, с.р.

412

На основу чл. 7. Одлуке о оснивању буџетског фонда за заштиту животне средине града Крушевца („Сл. лист града Крушевца“, бр. 11/09, 12/09, 4/13), чл. 22. Статута града Крушевца („Сл. лист града Крушевца“, бр. 15/18), уз сагласност Министарства заштите животне средине, бр. 401-00-01985/2022 од 09.децембра 2022. год.,

Скупштина града Крушевца, на седници одржаној дана 23.12.2022 године, донела је

**ПРОГРАМ
КОРИШЋЕЊА СРЕДСТАВА БУЏЕТСКОГ ФОНДА ЗА ЗАШТИТУ ЖИВОТНЕ СРЕДИНЕ
ГРАДА КРУШЕВЦА ЗА 2023. ГОДИНУ**

Редн и број акти вно- сти	Програмска активност	Детаљан опис активности	Циљ активности	Надлежни за спровођење програмске активности	Финансијск а средства потребна за реализацију предвиђене активности	Извор средстава финансира ња	Износ одобрених средстава за ову активност у претходној години
Контрола и заштита ваздуха и сузбијање инхалационих алергена							
1.	Праћење квалитета ваздуха на територији града Крушевца	Праћење ће бити реализовано у складу са Програмом контроле квалитета ваздуха на територији града Крушевца у 2022. и 2023. години	Праћење стања у циљу побољшања квалитета ваздуха комуналне средине Крушевца, и смањења утицаја загађености ваздуха на здравље људи (SO _x , NO _x , чађ, укупне таложне материје ...)	Одељење за инвестиције, привреду и заштиту животне средине, Служба за заштиту животне средине	1.200.000,00 динара	Буџет града Крушевца	1.200.000,00 динара
2.	Праћење квалитета ваздуха са аспекта мерења загађујућих материја ПМ ₁₀ и ПМ _{2,5}	Праћење ће бити реализовано у складу са Програмом контроле квалитета ваздуха на територији града Крушевца у 2022. и 2023. години	Праћење стања у циљу побољшања квалитета ваздуха комуналне средине Крушевца, и смањења утицаја загађености ваздуха на здравље	Одељење за инвестиције, привреду и заштиту животне средине, Служба за заштиту	3.000.000,00	Буџет града Крушевца	3.000.000,00

			људи (ПМ ₁₀ и ПМ _{2,5})	животне средине			
3.	Праћење стања алергополена на територији града Крушевца	Праћење ће бити реализовано у складу са Програмом контроле квалитета ваздуха на територији града Крушевца у 2022. и 2023. години	Циљ мерења и праћења концентрације алергеног полена у ваздуху је унапређење здравља становника. Континуираним мерењем може се прогноzirати кретање алергеног полена у ваздуху	Одељење за инвестиције, привреду и заштиту животне средине, Служба за заштиту животне средине	400.000,00 динара	Буџет града Крушевца	300.000,00 динара
Управљање отпадом							
4.	Чишћење и санирање јавних површина на територији Града Крушевца	Активност ће бити реализована кроз реализацију пројеката унапређење заштите животне средине на територији града Крушевца у складу са Локалним планом управљања отпадом ревизија за период 2016-2025 и Локалним програмом заштите животне средине 2015-2024	Заштита и унапређење животне средине	Одељење за инвестиције, привреду и заштиту животне средине, Служба за заштиту животне средине и Одељење за инспекцијске послове, Инспекција за комуналне делатности	2.000.000,00	Буџет града Крушевца	5.517.568,00
5.	Набавка и постављање контејнера	Активност ће бити реализована кроз пројекат који се односе на обезбеђивања и постављања посуда за прикупљање отпада (набавка нових и замена старих и дотрајалих посуда) а све ускладу са ЛПУО И ЛПЗЖС	Унапређење система управљања отпадом на територији града Крушевца	Одељење за инвестиције, привреду и заштиту животне средине, Служба за заштиту животне средине и Одељење за инспекцијске послове,	1.000.000,00	Буџет града Крушевца	/

				Инспекција за комуналне делатности			
6.	Надзор постављање камера и праћење на најугроженијим местима	Активност ће бити реализована постављањем камера односно успостављањем система видео-надзора на угроженим локацијама	Смањење неконтролисаног одлагања отпада на дивљим депонијама односно местима где то није предвиђено и подизање свести о штетности угрожавања животне средине	Одељење за инвестиције, привреду и заштиту животне средине, Служба за заштиту животне средине и Одељење комуналне милиције	300.000,00	Буџет града Крушевца	/
Контрола и заштита површинских и подземних вода							
7.	Испитивање површинске воде акумулације Ђелије	Праћење ће бити реализовано у складу са Програмом контроле и праћења стања животне средине (мониторинг) на територији града Крушевца	Добијање резултата физичко-хемијских и микробиолошких испитивања површинских вода	Одељење за инвестиције, привреду и заштиту животне средине, Служба за заштиту животне средине	1.419.600,00	Буџет града Крушевца	1.180.000,00
8.	Испитивање површинских вода-главних водотокова и њихових притока	Праћење ће бити реализовано у складу са Програмом контроле и праћења стања животне средине (мониторинг) на територији града Крушевца	Добијање резултата физичко-хемијских и микробиолошких испитивања површинских вода	Одељење за инвестиције, привреду и заштиту животне средине, Служба за заштиту животне средине	1.183.000,00	Буџет града Крушевца	1.180.000,00

9.	Испитивање површинских вода и водотокова - Гарски, Вучачки, Дедињски, Срњски и Головодски поток	Праћење ће бити реализовано у складу са Програмом контроле и праћења стања животне средине (мониторинг) на територији града Крушевца	Добијање резултата физичко-хемијских и микробиолошких испитивања површинских вода	Одељење за инвестиције, привреду и заштиту животне средине, Служба за заштиту животне средине	169.000,00	Буџет града Крушевца	140.000,00
10.	Унапређење заштите животне средине и заштита површинских водотокова	Активност ће бити реализована кроз чишћење лагуне и канала који су повезани са реком Расином од отпадних вода и муља насталих прерадом воде за пиће	Заштита површинских водотокова	Одељење за инвестиције, привреду и заштиту животне средине, Служба за заштиту животне средине	3.000.000,00	Буџет града Крушевца	/
Контрола и заштита природе, биодиверзитет, јавне зелене површине							
11.	Очување и унапређење зеленила на јавним површинама на територији Града Крушевца	Активност ће бити реализована кроз реализацију пројеката очувања и унапређења зеленилаа који ће укључивати : садњу дрвећа и шибља; подизање зелених површина, као и друге активности на очувању и унапређењу зеленила јавних површина	Заштита и унапређење животне средине	Одељење за инвестиције, привреду и заштиту животне средине, Служба за заштиту животне средине и Одељење за инспекцијске послове, Инспекција за комуналне делатности	2.500.000,00	Буџет града Крушевца	2.000.000,00
12.	Заштита заштићених природних	Реализација активности на основу годишњих програма управљања	Заштита и уређење заштићених природних добара	Одељење за инвестиције, привреду и	200.000,00	Буџет града Крушевца	200.000,00

	добра за која је акт о заштити донела Скупштина града Крушевца	донетих од стране управљача у складу са законом		заштиту животне средине, Служба за заштиту животне средине			
13.	Заштита специјалног резервата природе „Осредак“	Очување и унапређење природних вредности у складу са годишњим програмима	Заштита и уређење заштићених природних добара	Јавно комунално предузеће „Крушевац“ Крушевац као управљач	100.000,00	Буџет града Крушевца	/
Мере адаптације на климатске промене							
14.	Спровођење мера енергетске ефикасности на територији Града Крушевца	Уштеда енергије уградњом изолације и PVC столарије са циљем смањења потрошње енергије	Смањење и контролисана сеча шума и емисије штетних гасова	Одељење за инвестиције, привреду и заштиту животне средине, Служба за заштиту животне средине	9.000.000,00	Буџет града Крушевца	7.282.432,00
15.		Активност ће бити реализована кроз реализацију пројеката енергетске санације објеката јавне намене	Смањење и контролисана сеча шума и емисије штетних гасова	Одељење за инвестиције, привреду и заштиту животне средине, Служба за заштиту животне средине	8.000.000,00	Буџет града Крушевца	/
16.		Активност ће бити реализована кроз реализацију пројекта набавке, замене, реконструкције и санације котларница за грејање	Смањење и контролисана сеча шума и емисије штетних гасова	Одељење за инвестиције, привреду и заштиту животне средине, Служба за заштиту	4.180.220,00	Буџет града Крушевца	4.180.220,00

				животне средине			
17.	Спровођење мера у погледу емисије штетних гасова	Набавка возила са еколошким горивом (гас, био гас, хибрид, електро и сл.)	Смањење коришћења фосилних горива и смањење емисије штетних гасова	Одељење за инвестиције, привреду и заштиту животне средине, Служба за заштиту животне средине	/	Буџет града Крушевца	5.819.780,00
Контрола и заштита земљишта							
18.	Праћење стања земљишта на територији града Крушевца	Праћење ће бити реализовано у складу са Програмом контроле и праћења стања животне средине (мониторинг) на територији града Крушевца	Праћење стања земљишта на садржај пестицида и тешких метала	Одељење за инвестиције, привреду и заштиту животне средине, Служба за заштиту животне средине	450.000,00	Буџет града Крушевца	400.000,00
Контрола заштите од буке							
19.	Праћење нивоа буке у животној средини на територији Града Крушевца	Праћење ће бити реализовано у складу са Програмом контроле и праћења стања животне средине (мониторинг) на територији града Крушевца	Праћење стања и предлог мера заштите од буке у животној средини	Одељење за инвестиције, привреду и заштиту животне средине, Служба за заштиту животне средине	600.000,00	Буџет града Крушевца	500.000,00

Информисање, едукација, промоција и популаризација заштите животне средине							
20.	Претплата магазина екологији, заштити животне средине, одрживом развоју здравим стиловима живота под називом „ЕКО ЛИСТ“	Популаризација свих еколошких активности на територији града Крушевца и њихово објављивање у поменутом магазину	Магазини ће бити додељени образовним установама у циљу доступности информација, деци, наставницима и већницима о дешавањима у области животне средине и одрживог развоја	Одељење за инвестиције, привреду и заштиту животне средине, Служба за заштиту животне средине	60.000,00	Буџет града Крушевца	50.000,00
Остало							
21.	Анализе по налогу инспекције	Вршење анализа када је непознат загађивач	Извештај о испитивању по налогу инспекције када је непознат загађивач	Одељење за инвестиције, привреду и заштиту животне средине, Служба за заштиту животне средине	100.000,00	Буџет града Крушевца	100.000,00
22.	Сузбијање ларви одраслих облика комараца на територији града Крушевца	Ларвицидни и адултицидни третман са земље у складу са расписаном јавном набавком	Унапређење заштите од заразних и других болести имајући у виду да су комарци преносници разних заразних болести (malaria, meningoencephalitis, encephalitis, филиријаза, жута грозница а у	Одељење за инвестиције, привреду и заштиту животне средине, Служба за заштиту животне средине и пружаоци	3.000.000,00	Буџет града Крушевца	3.000.000,00

			последње време и вирус Западног Нила и друга вирусна обољења које преносе комарци)	услуга по уговору			
23.	Сузбијање крпеља на територији града Крушевца	Третирање крпеља на јавним површинама у складу са расписаном јавном набавком	Унапређење заштите од заразних и других болести имајући у виду да су крпељи такође преносници разних заразних болести (спречавања ширења лајмске болести као и многих других заразних болести које преносе крпељи)	Одељење за инвестиције, привреду и заштиту животне средине, Служба за заштиту животне средине и пружаоци услуга по уговору	1.000.000,00	Буџет града Крушевца	950.000,00

Овај Програм објавити у“ Службеном листу града Крушевца“.

СКУПШТИНА ГРАДА КРУШЕВЦА

I број 501-171/2022

ПРЕДСЕДНИК

Предраг Вукићевић, с.р.

413

На основу члана 35. Закона о планирању и изградњи („Службени гласник РС“, бр. 72/2009, 81/2009 - исправка, 64/2010 одлука УС, 24/2011, 121/2012, 42/2013–одлука УС, 50/2013 – одлука УС, 98/2013 – одлука УС, 132/2014, 145/2014, 83/2018, 31/2019, 37/2019 – др. закон, 9/2020 и 52/2021), члана 32 Закона о локалној самоуправи („Службени гласник РС“, бр. 129/07, 83/14 – др.закон, 101/16 – др. закон, 47/18 и 111/2021 – др. закон) и члана 22. Статута града Крушевца („Службени лист град Крушевца“, бр. 15/18),

Скупштина града Крушевца, на седници одржаној дана 23.12.2022. године донела је

**ПЛАН ДЕТАЉНЕ РЕГУЛАЦИЈЕ
„ИСТОЧНА ОБИЛАЗНИЦА
УЛ.КНЕЗА МИЛОША-
МУДРАКОВАЧКИ МОСТ“
У КРУШЕВЦУ**

ДЕО I – ОПШТИ ДЕО

1. ОПШТЕ ОДРЕДБЕ ПЛАНА

УВОД

Подручје обухвата Плана припада урбанистичкој целини 3.7, у оквиру ППР-а „Исток 1“ у Крушевцу и заузима његов крајњи источни део.

Границом ПДР-а обухваћена је подцелина 3.7.2. односно простор ограничен границом ППР „Исток 1“ (са истока и југа), границом појаса експропријације (са запада) у дужини од планираног укрштаја Ул.Кнеза Милоша са Источном обилазницом (државни пут Ib реда) до Мудраковачког моста и са севера границом ПДР-а „Источна обилазница од Паруновачког моста до укрштаја са Ул. Кнеза Милоша“.

Планском разрадом одређују се површине јавне намене, деонице јавног пута, објекта са додатним елементима (коловоз, тротоар, раскрснице, јавна расвета, бицикличке и пешачке стазе и сл.), односно са одговарајућом опремом у рангу државног пута Ib реда.

Саставни део документационе основе овог Плана чини и Извештај о стратешкој процени утицаја ПДР-а на животну средину.

1.1. Правни и плански основ за израду плана

Правни основ за израду Плана детаљне регулације:

- Закон о планирању и изградњи („Службени гласник РС“, бр. 72/2009, 81/2009-исправка, 64/2010 одлука УС, 24/2011, 121/2012, 42/2013–одлука УС, 50/2013 – одлука УС, 98/2013 – одлука УС, 132/2014, 145/2014, 83/2018, 31/2019, 37/2019 – др. Закон, 9/2020 и 52/2021) у даљем тексту Закон;
- Правилник о садржини, начину и поступку израде докумената просторног и урбанистичког планирања („Службени гласник РС“, бр. 32/2019);
- Одлука о изради Плана детаљне регулације „Источна обилазница Ул.Кнеза Милоша- Мудраковачки мост“ у Крушевцу, Ibр. 350-438/2020 од 16.06.2020.год. („Службени лист града Крушевца“, бр. 6/2020);
- Одлука о приступању изради стратешке процене утицаја Плана детаљне регулације „Источна обилазница Ул.Кнеза Милоша – Мудраковачки мост“ у Крушевцу на животну средину IV бр.350-420/2020 од 15.06.2020.год., („Службени лист града Крушевца“, бр. 9/2020);

Плански основ за израду Плана детаљне регулације:

- План генералне регулације „Исток 1“ у Крушевцу (“Сл.лист града Крушевца” 10/2018)

1.2. Обавезе, услови и смернице из плана вишег реда и других докумената значајних за израду плана

Извод из Плана генералне регулације „Исток 1“ у Крушевцу

(„Сл. лист града Крушевца“, бр.10/2018“)

„Планом генералне регулације „Исток 1“ у Крушевцу одређене су зоне за даљу разраду, односно планирана је израда планова детаљне регулације, (од којих је и предметни план) за подцелину 3.7.2. као део целине 3.7.

Правила уређења и правила грађења дефинисана ППР-ом су смернице за израду Плана детаљне регулације.“

Предметни План представља сегментни део планиране трасе „Источне обилазнице“ око града у рангу државног пута Ib реда бр.38.

Урбанистичка подцелина 3.7.2.**Претежна намена**

Саобраћајни коридор-траса државног пута IB реда бр.38

У тачки 2.3 Општа правила уређења простора - 2.3.3.1. Саобраћајна инфраструктура и нивелација, дати су услови које је неопходно уградити приликом израде Плана детаљне регулације.

„У заштитном појасу јавног пута на основу члана 28. став 2. Закона о јавним путевима може се градити, односно постављати водовод, канализација, топовод, железничка пруга и други слични објекти, као и телекомуникациони и електро водови, инсталације, постројења и сл., по претходно прибављеној сагласности управљача јавног пута која садржи саобраћајно – техничке услове.“

Планом генералне регулације дефинисан је карактеристичан попречни профил источне обилазнице.

Компатибилна намена није планирана

Пратећа намена*Заштитно зеленило*

„Заштитно зеленило, као зеленило специфичне намене, формира се у складу са условима:

- Обавезно је очување и унапређење зеленила дуж саобраћајног коридора
- У заштитном појасу забрањује се свака изградња осим саобраћајница намењених опслуживању.
- Врсте биљног материјала, распоред и густина садње су условљене примарном функцијом самог појаса (заштита од загађења и ветра, заштита речних токова, клизишта, насипа и сл.) и природним условима средине. Обавезно је очување и унапређење зеленила дуж водених токова и саобраћајног коридора.

„Свака изградња објеката или извођење радова у успостављеним заштитним појасевима, условљена је сагласношћу надлежних установа у складу са одговарајућим законским прописима.“

Извод из ПГР „ИСТОК 1“ у Крушевцу – План претежне намене површина

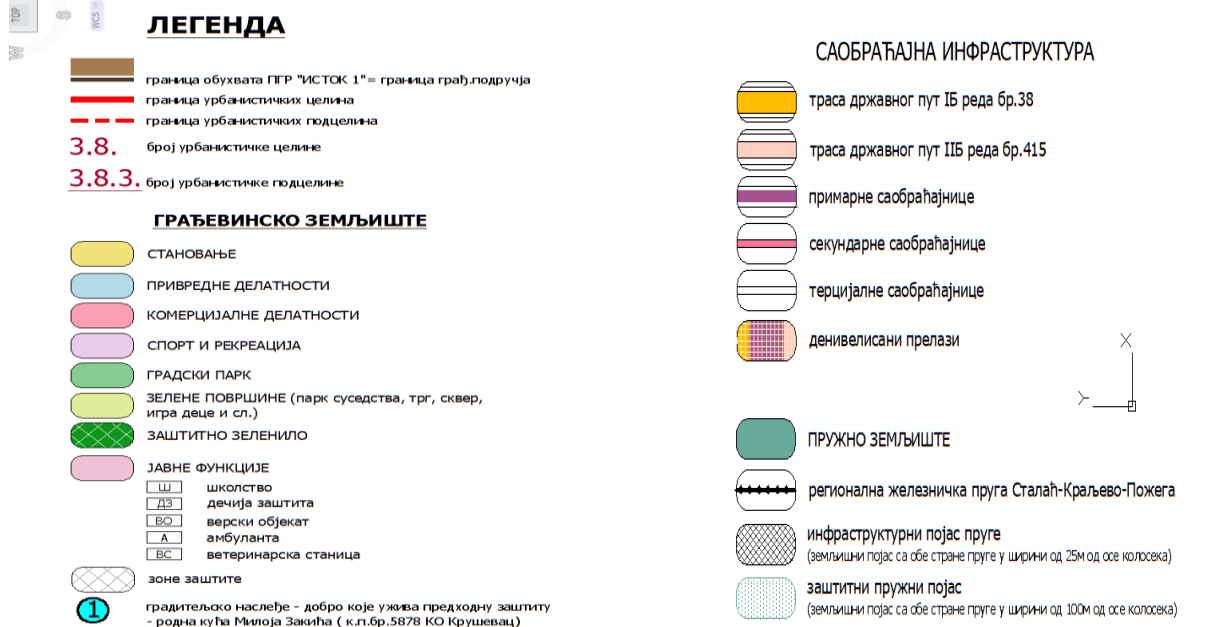

1.3. Документација од значаја за изразу Плана

- Главни пројекат Обилазак Крушевца – пут бр. 102 „Источна магистрала“ од км 0+000.00 до км 8+690.39 који је израдио Институт за путеве Београд.
- План детаљне регулације реке Расине и ушћа притока – деоница 2 (од моста у Видовданској улици до моста на путу за Јастребац), („Сл.лист града Крушевца“ бр.10/22).

1.4. Опис обухвата Плана са пописом катастарских парцела

1.4.1. Опис обухвата Плана

Опис обухвата Плана

Подручје обухвата Плана детаљне регулације „ИСТОЧНА ОБИЛАЗНИЦА Ул.Кнеза Милоша-Мудраковачки мост“ у Крушевцу (у даљем тексту: граница) дефинисана је у односу на трасу планиране јавне саобраћајнице, којом се обезбеђује саобраћајни обилазак града - Источна обилазница и њено повезивање на државни пут Ia реда, А5 (ауто-пут Е761) преко петље "Крушевац-Исток".

Катастарске парцеле у обухвату Плана припадају катастарским општинама: Паруновац, Мало Головоде и Велико Головоде. **Површина обухвата Плана је 8,98ха**

Опис граница Плана

Кроз КО Паруновац

Опис границе ПДР „Источна Обилазница Кнеза Милоша – Мудраковачки мост „(у даљем тексту :граница) започиње од крајње северозападне тачке плана (тронежа к.п.бр.: 1970/2, 1972 и 3118) и иде према северозападу северном границом к.п.бр. 3118 до тронеже к.п.бр.: 1973/1, 1974/1 и 3118. Одатле граница скреће према југу кроз к.п.бр.: 3118, 1979 и 1980 до тронеже к.п. бр.: 1982/4, 1980 и 1981. Потом граница наставља према југу источном границом следећих катастарских парцела: 1982/4, 1982/3, 1985/4, 1986/3, 1986/4, 1987/3, 1988/2, 1989/2, 1990/2, 1997/4, 1997/8, 1997/5, 1997/6, 1995/5, 1995/4 и 1999/4. Граница и даље иде према југу кроз к.п.бр. 2010 све до тронеже к.п.бр.: 2010, 2014/2 и 2014/1.Даље

граница наставља према југу источном границом следећих катастарских парцела: 2014/2, 2013/2, 2015/2, 2017/3, 2019/3, 2020/2, 2021/2, 2022/2, 2056/9, 2056/11, 2058/2, 2059/2, 2060/2, 2061/2, 2066/3, 2067/3, 2068/2, 2069/2, 2065/6, 2065/8, 2065/10, 2064/4, 3120/11, 1667/2, 1666, 2115/3, 2118/6, 2118/5, 2118/4, 2117/2, 2116/2, 2114/1, 2110/4, 2110/2, 2109/2, 2108/3, 2105/4, 2105/3, 2104/2, 2102/2, 2103/2 и 3120/8. Граница затим наставља према југу јужном границом к.п.бр. 2085/2, па истим правцем источном границом к.п.бр.: 2085/3, 2089/2 и 2088/2, па јужном границом к.п.бр.: 2087/2 и 2086/2 тј. до места где граница улази у КО Мало Головоде.

Кроз КО Мало Головоде

Граница иде западном границом к.п.бр.: 252/4 и 253/14, па сече к.п.бр. 260 и наставља јужном границом следећих катастарских парцела: 276/2, 275/4, 275/5, 275/6, 274/2, 273/2, 272/4, 270/3, 272/3, 271/2 и 270/3, па кроз к.п.бр. 269 наставља истим правцем јужном границом к.п.бр.: 267/6 и 267/5, па источном границом к.п.бр. 266/3 до границе КО Мало Головоде – КО Велико Головоде.

Кроз КО Велико Головоде

Граница иде источном, а потом и јужном границом к.п.бр. 26/2, затим јужном границом к.п.бр. 1927/2, па наставља према југу источном границом к.п.бр.: 20/2, 18/3 и 15/3, где и даље иде према југу јужном границом к.п.бр.: 15/3, 14/5, 14/6, 14/7, 14/8 и 11/8, па кроз к.п.бр. 11/10, одакле наставља истим правцем јужном границом следећих катастарских парцела: 11/11, 11/12, 10/3, 9/4, 1/9, 1/10, 1/11, 1/12 и 2/3 долазећи до границе са КО Мудраковац. Ту се граница ломи према северозападу пратећи границу КО Велико Головоде – КО Мудраковац до тронеже к.п.бр.: 571/8 и 571/9 обе КО Мудраковац и 2/2 КО Велико Головоде. Одатле граница иде према северу кроз к.п.бр. 2/2, а потом западном и северном границом к.п.бр.: 1/8, 1/7 и 1/6, где скреће према југу и иде западном границом к.п.бр. 1/6, па кроз к.п.бр. 1/5, одакле наставља према северу северном границом к.п.бр.: 1/9, 9/5, 9/4 и 10/3, па истим правцем западном границом к.п.бр.: 21/2 и 22/2 до границе са КО Мало Головоде.

Кроз КО Мало Головоде

Граница иде и даље према северу западном границом к.п.бр. 264/3, па северном границом к.п.бр. 265/2, где сече к.п.бр. 260 и наставља према северу северном границом

к.п.бр.: 266/3, 267/5 и 267/6, па западном границом к.п.бр. 269/2. Граница наставља према северу кроз к.п.бр. 260, па западном границом следећих катастарских парцела: 253/14, 252/4, 250/2, 255/2, 258/13, 246/2, 138/6 и 258/13, све до границе КО Мало Головоде – КО Паруновац.

Кроз КО Паруновац

Граница иде према северу западном границом к.п.бр.: 2081/7, 2083/3, 3120/8 и 2115/6, па сече к.п.бр.: 2115/7, 2115/2 и 1663/4, па наставља према северу западном границом следећих катастарских парцела: 1663/4, 1663/3, 3120/11, 2064/4, 2065/10, 2065/8, 2065/6, 2073/8, 2069/2, 2068/2, 2065/12, 2067/3, 2066/3, 2056/11, 2056/9, 2019/3, 2010, 2057/6, 2057/5, 1999/4, 1994/5, 1994/4 и 1994/3. Граница потом наставља према северу кроз к.п.бр. 1991, па западном границом к.п.бр.: 1982/2 и 1982/5, па кроз к.п.бр. 3118 до места одакле је опис започет.

1.4.2. Попис катастарских парцела у обухвату Плана

КО Паруновац:

Делови катастарских парцела: 3118, 1979, 1980, 1991, 2010, 1663/4, 2115/2 и 2115/7.

Целе катастарске парцеле: 1982/4, 1982/5, 1982/2, 1982/3, 1985/4, 1986/3, 1986/4, 1987/3, 1988/2, 1989/2, 1990/2, 1994/4, 1997/4, 1997/8, 1997/5, 1997/6, 1995/1, 1995/5, 1995/6, 1995/4, 1994/5, 1999/4, 2057/5, 2057/6, 2014/2, 2013/2,

2015/2, 2016, 2017/3, 2019/3, 2020/2, 2021/2, 2056/9, 2056/11, 2058/2, 2059/2, 2060/2, 2061/2, 2066/3, 2067/3, 2056/12, 2068/2, 2069/2, 2073/8, 2065/6, 2065/8, 2065/10, 2064/4, 3120/11, 1667/2, 1666, 1665, 1664, 1663/3, 2118/6, 2118/5, 2118/4, 2117/2, 2116/2, 2115/3, 2115/5, 2114/1, 2110/4, 2110/2, 2114/2, 2110/3, 2109/2, 2108/3, 2111, 2112, 2113, 2105/4, 2105/3, 2104/2, 2102/2, 2103/2, 2120/8, 2083/3, 2081/7, 2085/2, 2115/6, 2085/3, 2089/2, 2088/2, 2087/2 и 2086/2.

КО Мало Головоде:

Делови катастарских парцела: 260 и 269.

Целе катастарске парцеле: 258/13, 138/6, 246/2, 255/, 250/2, 252/4, 253/14, 276/2, 275/4, 275/6, 274/2, 270/3, 268/2, 271/2, 267/6, 267/5, 266/3, 265/2 и 264/3.

КО Велико Головоде

Делови катастарских парцела: 2/2, 1/5 и 11/10.

Целе катастарске парцеле: 26/2, 1927/2, 22/2, 20/2, 18/3, 21/2, 15/3, 14/5, 14/6, 14/7, 14/8, 11/11, 11/12, 10/3, 9/4, 9/5, 1/9, 1/10, 1/11, 1/12, 2/3, 1/8, 1/7 и 1/6.

Напомена: У попису парцела уколико недостаје нека од катастарских парцела или је дошло до промене катастарског броја услед парцелације, препарцелације и сл., важе се катастарске парцеле које се налазе унутар описане границе предметног плана

Шири приказ ПДР-а „Источна обилазница Ул.Кнеза Милоша-Бивољски мост“ у Крушевцу

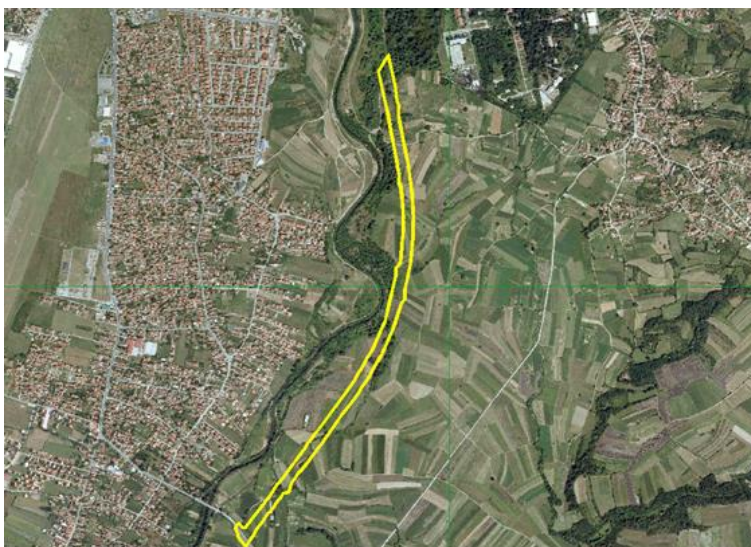

2. ОПИС ПОСТОЈЕЋЕГ СТАЊА

2.1. Положај

Простор Плана ограничен је са северне стране укрштајем Ул.Кнеза Милоша са Источном обилазницом, са источне стране границом ПГР-а“Исток 1“,а на западу границом појаса експропријације у дужини од планираног укрштаја Ул.Кнеза Милоша до Мудраковачког моста (приближно у дужини од 2200м).

2.2. Природне карактеристике подручја

Геоморфолошке карактеристике – Терен у обухвату Плана је релативно раван, на нижем је урављеном делу (у односу на остале деонице пута) на надморској висини од око 150.06 мнв (на северу) до 158.06 мнв на југу, тако да је ово подручје широко отворено према свим странама света.

Геолошке карактеристике - Педолошки састав земљишта чине алувијални наноси са заступљеним агрокултурама или самониклом вегетацијом,

Испод терасног одсека у инундационом појасу Расине заступљени су најмлађи алувијални седименти у танкој повлати и то: глина, шљунковити песак и заглињени шљунак дубине 0,2-4,0м. Подлогу свих седимената чине терцијални лапори, добро носиви и претежно водонепропусни. Подземна вода на првој тераси налази се на дубини 3-4,5м.

Хидролошке карактеристике - плански простор припада сливу реке Расине, на делу леве обале, односно на првој терасној заравни.

Сеизмологија - локација је са сеизмолошког аспекта у зони 8. степена сеизмолошког интензитета по Меркалијевој скали. У инжењерско-геолошком смислу и процене погодности за изградњу, обзиром на максимални очекивани интензитет земљотреса, приликом планирања и пројектовања објеката неопходна примена важећих прописа противсеизмичке градње.

Опште климатске карактеристике - просечна годишња температура ваздуха износи око 11,4°C, најхладнији месец је јануар са средњом температуром од 0,2°C, а најтоплији јули са 21,8°C. Годишња амплитуда температуре износи 21,6°C, што клими Крушевца даје обележје умерено континенталног типа, са израженим годишњим добима.

Годишње количине падавина су релативно мале (средња год. сума 628,1мм). Распоред падавина је повољан, јер се највише падавина излучи у пролећним и летњим месецима у вегетационом периоду, а падавине у облику снега јављају се од новембра до априла.

Ветрови - доминатни ветрови се јављају из правца исток-југоисток, северозапад и југ.

2.3. Подела на урбанистичке целине и зоне према урбанистичким показатељима и другим карактеристикама

У обухвату Плана не издвајају се карактеристичне целине по било ком основу, тако да је планско подручје третирано као јединствено.

2.4. Начин коришћења простора

Простор плана је неизграђен, јер се годинама исти чувао за реализацију планиране трасе Источне обилазнице . Евидентиран је један објекат у функцији пољопривреде и водоток (поток) чији се ток повремено јавља у кишним периодима , познатији као „Браљински јаз“.

Остатак подручја испресецан је некатегорисаним, пољским путевима и стазама који се појединачно користе као приступи баштама и њивама.

Основним ограничењем може се сматрати присуство инундационог појаса (регулација) реке Расине-водоток I реда, који се у једном делу преклапа са појасом регулације Источне обилазнице.

урбанистички показатељи постојећег стања на нивоу ПДР

Намена површина	Површина /ха/	Процент/%/
Државни пут Пб реда -изграђене површине	0,13	1,45
Некатегорисани путеви	0,42	4,68
Неизграђене површине	8,31	92,54
Пољопривредно	0,09	1,00
Водно земљиште	0,03	0,33
УКУПНО:	8,98	100

2.5. Површине јавне намене

Постојеће површине јавне намене, у границама Плана чине:

јавне површине: део појаса инундације водотока I реда-река Расина, део државног пута Пб реда бр.415 (Крушевац-В.Јастребац)

објекти јавне намене: не постоје

2.6. Трасе, коридори и капацитети инфраструктуре

2.6.1. Саобраћајнице и саобраћајне површине

Саобраћај

Простор који је предмет плана у саобраћајном смислу је неизграђен, изузев површине коју заузима постојећа траса државног пута Пб реда- пут за Јастребац. Остали простор испресецан је некатегорисаним и пољским путевима.Евидентирани објекат на траси будуће обилазнице планиран је за уклањање.

Нивелација

Простор обухваћен Планом детаљне регулације је неизграђен. Конфигурацијски терен је раван са благим падом према истоку.

2.6.2. Хидротехничка инфраструктура

Водоводна мрежа

У оквиру планског документа је изведена примарна водоводна мрежа, магистрални цевовод, ДН 1000, део спољног магистралног прстена регионалног система водоснабдевања „Ћелије“. Намена цевовода је водоснабдевање

општина Ћијевац и Варварин, стабилизација водоснабдевања северног дела града Крушевца и прекоморавских села. Заштитни појас цевовода чини коридор у ширини 2.5 м, са обе стране цевовода мерено од спољне ивице цевовода.

Канализација отпадних вода

Дуж простора обухваћеног планом је изграђен део главних градских колектора канализације отпадних вода, са одводом ка ЦШПОВ, колектор којим се одводе отпадне воде из насеља која се налазе на десној обали реке Расине (В. Головоде, Модрица и др.).

Атмосферска канализација

У оквиру планског документа су изграђени појединачни одводи атмосферских вода, са уливом у природни реципијент, реку Расину.

Водотокови

Расина је десна притока Западне Мораве. Дугачка је 92 км са површином слива од 981 km². Извире на падинама Гоча и Жељина, под Црним Врхом на надморској висини од 1340 мНм од изворишних кракова Велике и Бурманске реке. У Западну Мораву улива се 5 км низводно од Крушевца, на 134 m надморске висине.

Расина има бујични карактер јер су јој амплитуде протока врло изражене. Највећи забележени проток регистрован је новембра 1979. године и износио је 291 m³/s. Да би се ублажили велики протоци и зауставио нанос који река транспортује, у Златарској клисури је 1979. подигнута брана и формирана акумулација „Ћелије“. Акумулација између осталог има и функцију водоснабдевања.

У профилу железничког моста налази се хидролошка станица „Бивоље“.

На деоници река Расина је делимично регулисана. На једном делу деонице постоји деснообални насип.

2.6.3. Електроенергетика

У границама предметног плана постоје водови и објекти који су приказани у оној мери у којој се предметна мрежа налази уцртана на катастарско-топографском плану у графичком прилогу.

2.6.4. Телекомуникациона инфраструктура

У границама предметног плана, не постоји изграђена приступна ТК мрежа. На подручју плана постоје транспортни подземни оптички каблови. Подручје обухвата плана припада области покривања уређаја ОЛТ Прњавор који је монтиран на локацији РДЛУ Прњавор која се налази изван граница овог плана.

Постојећа ТК мрежа је приказана у оној мери у којој се предметна мрежа налази уцртана на катастарско-топографском плану са подземним инсталацијама.

Како је наведено у условима Предузећа за телекомуникације „Телеком Србија“ а.д. на подручју предметног плана услуге мобилне телефоније су омогућене преко базе станице КС 72/КС Сточна пијаца. Локација базе станице се налази ван граница плана.

2.6.5. Енергофлуиди

На подручју обухваћеном Планом детаљне регулације ПДР „Источна Обилазница - Кнеза Милоша - Мудраковачки мост“, планиране гасне инсталације везују се на дистрибутивну гасоводну мрежу Јавног предузећа „СРБИЈАГАС“ из Новог Сада и то дистрибутивне гасоводне мреже „ПГР ИСТОК 1“;

2.7. Зеленило

У границама Плана, не постоји зеленило на површинама јавне намене.

Постојеће зеленило у обухвату плана чини највећим делом самоникла вегетација, неуређене зелене површине, а спорадично су видљиве мање површине под пољопривредним (баште)

ДЕО II – ПЛАНСКИ ДЕО

3. ПРАВИЛА УРЕЂЕЊА

3.1. Концепција уређења простора

Планом је дефинисан део трасе државног пута IB реда бр.38, односно део „Источне обилазнице“ којом ће се преко петље "Крушевац-Исток" омогућити повезивање на државни пут IA реда (ауто-пут E761, деоница Појате – Прељина, тзв. „Моравски коридор“).

На реализацији „Источне обилазнице“ активности су почеле још 80-тих година прошлог века и то израдом Услови за уређење простора (по којој је почела експропријација парцела) као и израдом Техничке документације – Главног пројекта Обилазак Крушевца – пут бр. 102 „Источна магистрала“ од км 0+000.00 до км 8+690.39 који је израдио Институт за путеве Београд.

Концепција уређења планског подручја произилази из планског основа и општих циљева израде плана:

- стварање услова за уобличавање простора за изградњу савремене саобраћајнице,
- повезивање ширег подручја са планираним спортско рекреативним центром „Расина“ на Расини, аеродромом „Росуље, затим са државним путем II В реда бр.415 у правцу планине Јастребац као и најзначајнијом улогом, а то је измештања транзитног и теретног саобраћаја ван града,
- дефинисање детаљне намене површина, техничка решења саобраћаја, уређење површина јавне намене и положај пратеће комуналне инфраструктуре,
- решавање правно имовинских односа са циљем наставка поступка експропријације као и дефинисање објеката и површина јавне намене,
- обавеза израде ПДР-а за предметни простор у складу са одредницама ПГР „Исток 1“ у Крушевцу,
- организовање, опремање и уређење простора у складу са захтевима и критеријумима свих видова заштите,
- усклађивање саобраћајаног решења са успостављеном саобраћајном матрицом у окружењу.

На планираној траси „Источне обилазнице“ у границама плана планирана су три укрштаја у нивоу:

- први укрштај - Ул.Кнеза Милоша –Источна обилазница;
- други укрштај - СРЦ Расина-Источна обилазница-општински пут бр.37 (аеродром Росуље)
- трећи укрштај - Источна обилазница-државни пут II В реда бр.415-Велики Јастребац.

Планирани профил саобраћајнице се састоји од две коловозне траке ширине по 8,0 метара (по две саобраћајне траке ширине 4,0 метра), са разделним острвом ширине 3,0 метра и са обостраним тротоарима ширине 3,0 метра.

Преостало земљиште у појасу регулације планирано је за озелењавање.

Део планског подручја налази се у заштитном појасу водовода Ф1000, тако да је свака изградња или извођење радова, условљена сагласношћу надлежних установа.

Као предуслов за реализацију планског решења дефинисаће се елементи неопходни за утврђивање јавног интереса и решавање правно

имовинских односа.Такође Планом ће се дефинисани коридори за пролаз инфраструктурних објеката.

Постојећи објекат саграђен у појасу експропријације, трасе државног пута (источна обилазница) планира се за уклањање.

3.2. Подела простора на карактеристичне урбанистичке целине и подцелине са планираном наменом површина и објеката и могућим компатибилним наменама

У обухвату плана не издвајају се карактеристичне целине по било ком основу, тако да је планско подручје третирано као јединствено, означено урбанистичком ознаком 3.7.2.

планирана намена - *Саобраћајни коридор-траса државног пута II реда бр.38*

Планирана намена јесте јавни пут (део трасе источне обилазнице) – део трасе државног пута II реда, бр.38

пратећа намена – *заштитно зеленило* - Преостало земљиште ван саме саобраћајнице у појасу регулације планирано је за озелењавање.

3.3. Биланс површина

биланс површина по наменама у обухвату плана

намена површина	постојеће стање		планирано		разлика	
	(ха)	%	(ха)	%	(ха)	%
државни пут II реда	----	---	5,50	61,25	+5,5	+61,25
државни пут II реда	0,13	1,45	0,13	1,45	-----	-----
некатегорисани путеви	2 ^{0,4}	4,68	---	-----	-0,42	-4,68
зеленило	---	---	3,27	36,41	+3,27	+36,41
неизграђене површине	8,31	92,54	-	-----	-8,31	-92,54
пољопривредно	0,09	1,00	--	-----	-0,09	-1,00
водно земљиште	0,03	0,33	0,08	0,89	+0,05	+2,34
УКУПНО	8,98		8,98			

биланс површина јавне и остале намене у обухвату плана

намена површина	постојеће стање		планирано		разлика	
	(ха)	%	(ха)	%	(ха)	%
површине јавне намене	0,13	1,45	8,98	100	8,85 ⁺	+98,55
површина остале намене	8,85	98,55	---	---	8,85 ⁻	98,55 ⁻
УКУПНО-површина плана	8,98	100	8,98	100		

3.4. Услови за уређење површина и објеката јавне намене

3.4.1. Површине и објекти јавне намене

Површине јавне намене утврђене су као новоформиране грађевинске парцеле дефинисане регулационим линијама, аналитичко-геодетским елементима за пренос на терен и пописом парцела, чиме је створен плански основ за утврђивање јавног интереса и експропријацију земљишта.

Површине јавне намене опредељене су као:

- јавне саобраћајне површине – траса источне обилазнице (државни пут IV реда бр38) са појасом заштитног зеленила
- јавна саобраћајна површина – Крушевац-В.Јастребац, траса државног пута IIВ реда бр.415
- део инундационог појаса водотока I ред (водно земљиште) – река Расина

Површине јавне намене дефинисане су путем:

- пописа катастарских парцела
- регулационих елемената (регулационе линије)
- нумеричких елемената за геодетско обележавање (аналитичко-геодетски елементи за пренос на терен)
- планом површина јавне и остале намене

процентуално учешће јавних површина на нивоу Плана

површине јавне намене	површина (ха)	процентуално учешће у односу на површину плана (98,98ха) %
саобраћајне површине	5,63	62,70
инундациони појас реке Расине	0,08	0,89
зеленило	3,27	36,41
УКУПНО – ЈАВНЕ ПОВРШИНЕ	8,98	

3.4. 2. Попис парцела и опис локација за површине јавне намене

Напомена:

Због преклапања границе Плана детаљне регулације „Источна обилазница Ул.Кнеза Милоша- Мудраковачки мост“ у Крушевцу(предметни план) и Плана детаљне регулације реке Расине и ушћа притока – деоница 2 (од моста у Видовданској улици до моста на путу за Јастребац), Сл.лист града Крушевца бр.10/22) у ком је утврђена регулациона линија на основу пројекта Института за водопривреду „Јарослав Черни“, задржане су планиране границе. Овим планом се преузимају аналитичко-геодетски елементи за пренос површина јавне намене (из ПДР река Расина –деоница 2) на делу где се преклапају границе. Новоформирана грађевинска парцела површине јавне намене биће заједничко власништво ЈВП „Србија воде“ и ЈП „Путеви Србије“, а ради издавања локацијских услова, због техничког решења које је израдио Институт за водопривреду „Јарослав Черни“ из Београда које подразумева да се пројектовани попречни профил пута ослања на одбрамбени насип реке Расине.

Плански основ за издавање Локацијских услова за планирану обилазницу биће План детаљне регулације реке Расине и ушћа притока – деоница 2 (од моста у Видовданској улици до моста на путу за Јастребац, Сл.лист града Крушевца бр.10/22) и План детаљне регулације „Источна обилазница Ул.Кнеза Милоша- Мудраковачки мост“ у Крушевцу.

ГРАЂЕВИНСКА ПАРЦЕЛА БР. 1 (саобраћајница) се састоји од делова катастарских парцела бр.: 3118, 1979, 1980, 1991, 2010, 1663/4, 2115/2, 2115/7 и 2115/6 и целих к.п.бр.: 1982/4, 1982/5, 1982/2, 1982/3, 1985/4, 1986/3, 1986/4, 1987/3, 1988/2, 1989/2, 1990/2, 1994/4, 1997/4, 1997/8, 1997/5, 1997/6, 1995/1, 1995/5, 1995/6, 1995/4, 1994/5, 1999/4, 2057/5, 2057/6, 2014/2, 2013/2, 2015/2, 2016, 2017/3, 2019/3, 2020/2, 2021/2, 2056/9, 2056/11, 2058/2, 2059/2, 2060/2, 2061/2, 2066/3, 2067/3, 2056/12, 2068/2, 2069/2, 2073/8, 2065/6, 2065/8, 2065/10, 2064/4, 3120/11, 1667/2, 1666, 1665, 1664, 1663/3, 2118/6, 2118/5, 2118/4, 2117/2, 2116/2, 2115/3, 2115/5, 2114/1, 2110/4, 2110/2, 2114/2, 2110/3, 2109/2, 2108/3, 2111, 2112, 2113, 2105/4, 2105/3, 2104/2, 2102/2, 2103/2, 2120/8, 2083/3, 2081/7 и 2085/2 све КО Паруновац.

ГРАЂЕВИНСКА ПАРЦЕЛА БР. 2 (саобраћајница) се састоји од целих

катастарских парцела бр.: 258/13, 138/6, 246/2 и 255/2 све КО Мало Головоде.

ГРАЂЕВИНСКА ПАРЦЕЛА БР. 3 (саобраћајница) се састоји од целих катастарских парцела бр.: 2085/3, 2089/2, 2088/2, 2087/2 и 2086/2 све КО Паруновац.

ГРАЂЕВИНСКА ПАРЦЕЛА БР. 4 (саобраћајница) се састоји од делова катастарских парцела бр.: 260 и 269 и целих к.п.бр.: 250/2, 252/4, 253/14, 276/2, 275/4, 275/6, 274/2, 270/3, 268/2, 271/2, 267/6, 267/5, 266/3, 265/2 и 264/3 све КО Мало Головоде.

ГРАЂЕВИНСКА ПАРЦЕЛА БР. 5 (саобраћајница) се састоји од делова катастарских парцела бр.: 2/2, 1/5 и 11/10 и целих к.п.бр.: 26/2, 1927/2, 22/2, 20/2, 18/3, 21/2, 15/3, 14/5, 14/6, 14/7, 14/8, 11/11, 11/12, 10/3, 9/4, 9/5, 1/9, 1/10, 1/11, 1/12, 2/3, 1/8, 1/7 и 1/6 све КО Велико Головоде.

3.5. Урбанистички услови за уређење и изградњу мреже саобраћајне и комуналне инфраструктуре

3.5.1. Саобраћајна инфраструктура и нивелација

Саобраћај

Намена простора обухваћеног планом је изградња линијских објеката инфраструктуре – обилазне саобраћајнице („Источне обилазнице“) са циљем избегавања транзитног саобраћаја из централних градских простора и у овој фази повезивање са државним путем ПБ реда бр.415, преко наставка улице Кнеза Милоша.

На предметном објекту („Источна обилазница“) активности су почеле још 80-тих година прошлог века и то израдом Услови за уређење простора (по којој је почела експропријација парцела) као и израдом Техничке документације – Главног пројекта изградње који је израдио Институт за путеве Београд.

По пројектној документацији ово је део трасе планиране Источне обилазнице (од државног пута ПБ реда бр. 415 на стационажи км 1+897,52* до улице Кнеза Милоша на стационажи км 4+076,20*).

*стационаже су преузете из Главног пројекта Обилазак Крушевца – пут бр. 102 „Источна магистрала“ од км 0+000.00 до км 8+690.39

Раскрсница са државним путем ПБ реда бр. 415 Крушевац – Велики Јастребац – Мала Плана – Прокупље се налази на деоници број 41501.03 од почетног чвора број 3802.2 одсек до чвора број 41501 Јастребац (Славујево брдо), код км 5+535 (приближно).

Нацрт плана се предлаже како у смислу дефинисања трасе, правила уређења и др., тако и ради решавања имовинских односа.

Подручје које се разрађује Планом није подељено на урбанистичке целине и блокове због специфичности намене.

Функционални ранг саобраћајница и њихови елементи регулације

Планирана траса Источне обилазнице (државног пута ПБ реда бр.38) у потпуности је у складу са трасом предвиђеном планом вишег реда, тј. Планом генералне регулације „Исток 1“ у Крушевцу („Сл. лист града Крушевца“ бр. 10/2018).

Намена простора обухваћеног Планом детаљне регулације је изградња дела Источне обилазнице (од наставка улице Кнеза Милоша до државног пута ПБ реда бр.415), са циљем стварања планског основа за унапређење саобраћајне инфраструктуре и дефинисање услова коришћења земљишта у обухвату плана.

Планира се изградња дела Источне обилазнице као двосмерног пута са две коловозне траке са по две саобраћајне траке ширине по 3.25м, ивичним тракама по 0.25м, разделним острвом од 3.0м као и обостраним тротоарима ширине 2.5м.

У нивелационом смислу Источна обилазница је у насипу и условљена котом раскрснице у нивоу државног пута ПБ реда бр.415, као и висином одбрамбеног насипа планиране регулације корита реке Расине.

На траси ове деонице планирани су: укрштај Источне обилазнице са планираном трасом општинског пута за аеродром Росуље и сервисном саобраћајницом као веза са спортско рекреативним центром „Расина“ и укрштај Источне обилазнице са државним путем ПБ реда бр. 415.

Раскрснице на подручју Плана се планирају у нивоу, са пуним режимом.

Дозвољава се решење да се приликом израде техничке документације раскрснице пројектују као кружне.

Дозвољава се фазна изградња дела Источне обилазнице, и то половина планираног профила који је геометријски у континуитету са изграђеним делом (коловозна трака ближа реци Расини).

Услови за израду планског документа број 953-13879/22-1 од 22.07.2022. године издати од ЈП Путеви Србије Београд, Булевар краља Александра 282

Општи услови за постављање инсталација поред и испод државног пута:

- Усагласити трасу инсталација са планираном ширином коловоза са ивичним тракама у складу са Правилником о условима који са аспекта безбедности саобраћаја морају да испуњавају путни објекти и други елементи јавног пута („Сл. гл. РС“, бр.50/2011) и држим техничким прописима и са планском документацијом,
- Траса планиране инсталације мора се пројектно усагласити са постојећим инсталацијама постављеним поред и испод државног пута, а на основу извода из катастра подземних инсталација, тј. потребно је прибавити положаје инсталација од комуналних предузећа и надлежних организација за управљање тим инсталацијама и податке о планираним инсталацијама.

Услови за паралелно вођење инсталација поред државног пута

- Инсталације у заштитном појасу државног пута пројектовати на прописаној удаљености (најмање 3,0 м) од крајње тачке попречног профила пута - ножице насипа трупа државног пута, или спољне ивице канала за одводњавање, на начин одређен планским документом и условима надлежних институција.
- Не дозвољава се вођење инсталација по банкини, по косинама насипа државног пута, кроз јаркове и кроз локације које могу иницирати отварање клизишта или угрозити косине државног пута, а посебно оне које могу директно или индиректно угрозити елементе путног профила државног пута.

Услови за укрштање инсталација са државним путем

- Укрштање са државним путем предвидети искључиво механичким подбушивањем

испод трупа државног пута, управно на државни пут у прописаној заштитној цеви,

- Заштитна цев за сваку инсталацију (вод) мора бити постављена на целој дужини између крајњих тачака попречног профила државног пута, увећана за по 3,0 м са сваке стране,
- Минимална дубина инсталација и заштитних цеви од најниже горње коте коловоза до горње коте заштитне цеви износи 1,5 м и више у зависности од конфигурације терена,
- Минимална дубина инсталација и заштитних цеви испод путног канала државног пута за одводњавање (планираног или постојећег), од коте дна канала до горње коте заштитне цеви износи 1,0 м.

Услови за вођење надземних инсталација у односу на пут

- Стубове планирати изван заштитног појаса државног пута (20,0 м мерено од границе путног земљишта државног пута IБ реда) а у случају да је висина стуба већа од прописане ширине заштитног појаса државног пута, растојање предвидети на минималној удаљености за висину стуба, мерено од границе путног земљишта,
- Обезбедити сигурносну висину од 7,0 м мерено од највише коте коловоза до ланчанице, при најнеповољнијим температурним условима.

При изради техничке документације у делу инсталација у заштитном појасу државног пута неопходно је учртати попречне профиле са апсолутним котам, назначеним стационажама пута, димензијама и положајем заштитних цеви и инсталација:

- на почетку и крају паралелног вођења,
- на месту лома инсталација,
- на месту подбушивања трупа коловоза,
- на месту уласка и изласка инсталација из кат. парцела које припадају државном путу.

Техничка документација у складу са важећом законском регулативом мора бити потписана и оверена од стране одговорног пројектанта са приложеном лиценцом.

Техничка документација мора поседовати решење о фирми и решење о

одређивању одговорног пројектанта и лиценце.

Техничка документација мора бити усклађена са предметним условима, Законом о планирању и изградњи, Законом о путевима, Законом о безбедности саобраћаја на путевима, Правилником о условима који са аспекта безбедности саобраћаја морају да испуњавају путни објекти и други елементи јавног пута („Сл. гл. РС“, бр.50/2011) и осталим важећим законима, прописима, правилницима и стандардима који важе за ову врсту посла.

Паркирање

На простору обухваћеним планом нема планираних јавних паркинга.

Нивелација

Нивелационим решењем дефинисани су нивелациони услови на планираној саобраћајници и извршено њено усклађивање са условима на терену.

Елементи нивелационог плана преузети су из постојеће техничке документације Источне обилазнице Крушевца.

Подужни пад планиране саобраћајнице на овом делу је 0,30%. Растојање између ових тачака је дато до тачности на 1цм, са падом на тој деоници израженим у процентима и са смером пада.

За одводњавање коловоза поред примене подужних и попречних падова, препоручује се атмосферска канализација.

Из нивелационог плана сагладавањем саобраћајнице, може се закључити да испуњава прописане техничке услове.

3.5.2. Хидротехничка инфраструктура

Водоводна мрежа

У оквиру новопланиране саобраћајнице до аеродрома Росуље, планира се изградња водоводне мреже. Димензионисање мреже извршити на основу потреба за водоснабдевањем, али минимална димензија мреже износи ф100мм.

Канализација отпадних вода

У зони око мудраковачког моста на Јастребачком путу, изведени колектор пролази трасом новопланиране источне обилазнице. У зони поклапања са новопланираном трасом саобраћајнице,

потребно је кориговати трасу изведеног колектора и изместити је ван саобраћајне површине.

У оквиру новопланиране саобраћајнице до аеродрома Росуље, планира се изградња канализационог колектора, са прикључком на изведени колектор.

Димензионисање мреже извршити на основу хидрауличног оптерећења, али минимална димензија мреже износи $\phi 250\text{mm}$.

Атмосферска канализација

Одводњавање саобраћајних површина је могуће каналима, затвореним и отвореним, према природним реципијентима, Расини и Западној Морави.

Канализациони систем обавезно градити по сепаратном систему.

Атмосферске воде са кровних и условно незагађених површина се могу упуштати или у систем градске атмосферске канализације, природне реципијенте или зелене површине.

Атмосферске воде са манипулативних и саобраћајних површина које могу бити загађене честицама уља и нафтних деривата, пре упуштања у реципијенте је потребно претходно третирати на сепараторима уља и нафтних деривата. У сепараторима се издвајају изузетно опасне материје, те је потребно да корисници склопе уговоре са регистрованим привредним субјектима за ову врсту делатности, којима ће се регулисати редовно одржавање сепаратора, чишћење и одвоз исталожених отпадних материја, на за то прописану индустријску депонију и вршити редовно мерење квалитета и количине пречишћених зауљених вода у реципијенте.

У оквиру новопланиране саобраћајнице до аеродрома Росуље, планира се изградња атмосферског колектора, са прикључком на природни реципијент, реку Расину. Димензионисање мреже извршити на основу хидрауличног оптерећења, али минимална димензија мреже износи $\phi 300\text{mm}$.

Водотокови

Хидролошки подаци

Према расположивим подацима, меродавни максимални протицаји, за следеће вероватноће појаве, $Q_{1\%}$, $Q_{2\%}$, $Q_{5\%}$ и $Q_{10\%}$, су:

p	T	$Q_{\max p}$
(%)	(год)	(m^3/s)
1	100	435
2	50	390
5	20	325
10	10	285

Критеријуми заштите

Река Расина, као водоток I реда, припада водном подручју – „Морава“ и у надлежности је ЈВП „Србијаводе“.

Стратегија управљања водама на територији Републике Србије представља јединствен плански документ којим се утврђују дугорочни правци управљања водама на територији Републике Србије.

Степен заштите од поплава спољним водама зависи од техничко-економских, еколошких, социјалних и других критеријума, услова и ограничења. Дефинише се за сваки систем или касету (брањени простор), на основу броја становника и висине потенцијалних штета од поплава.

Препоручени степен заштите за нове системе, као и за постојеће системе који се дограђују или реконструишу, приказан је на слици. Степен заштите који обезбеђују грађевински објекти једнак је повратном периоду велике воде, која је била меродавна за димензионисање објекта.

	Повратни период (Година)				
	20	50	100	500	1000
Градови преко 50.000 становника					
Градови од 20.000 до 50.000 становника и значајне индустријске зоне					
Градови од 5.000 до 20.000 становника и средње значајне индустријске зоне					
Расута насеља, путеви и пољопривредо земљиште					
Пољопривредне површине са интензивном производњом					
Пољопривредне површине са екстензивном производњом					
Природно стање водотока, без ризика од поплава					

Заштита коју обезбеђују грађевински објекти
 Допунска заштита
 Без заштите - дозвољене штете

У Водопривредној основи Србије предложена је категоризација приоритета заштите штићених подручја и одговарајући меродавни протоци. Предложена категоризација се односи, како на нове тако и на системе који се реконструишу.

Број становника и карактер добара на заштићеном подручју - касети	Приоритет	Повратни период меродавне велике воде (год.)
(1)	(2)	(3)
Преко 50 000 становника	1	мин. 200
Од 20 000 до 50 000 становника	1	мин. 100
Врло велики и значајни индустријски и други привредни објекти	1	мин. 100
Од 5 000 до 20 000 становника	2	мин. 50
Средњи индустријски и други привредни објекти	2	мин. 50
Мелиорациони системи и изворишта за водоснабдевање становништва	2	мин. 25
До 5 000 становника	3	мин. 25
Мали индустријски и други привредни објекти	3	мин. 25
Пољопривредне површине ван мелиорационих система	3	мин. 20

Имајући у виду предложене критеријуме који су дати у Стратегији и у Водопривредној основи, значај и положај штићеног подручја, усвојених планских аката, усваја се да усвојени критеријум заштите од великих вода реке Расине буде од вода 100-годишњег повратног периода (Q1%) са резервним надвишењем насипа од 0.5 m.

Новопланирани мост у наставку улице Кнеза Милоша

За изградњу моста је потребно предвидети такво техничко решење којим ће се елиминисати негативни утицаји мостовског сужења у речном току и потребно је обезбедити да надвишење ДИК (доње ивице конструкције) моста буде усвојено према следећим критеријумима:

према протицају	од 10 - 50 m ³ /s	H = 0.60 – 0.70 m
према протицају	од 50 - 100 m ³ /s	H = 0.80 m
према брзинама	од 1.0 - 4.0 m/s	H = 0.65 – 1.50 m

Водно земљиште

Водно земљиште текуће воде је корито за велику воду и приобално земљиште. Приобално земљиште је појас земљишта непосредно уз корито за велику воду који служи одржавању заштитних објеката и корита за велику воду и обављању других активности које се односе на управљање водама. Ширина појаса приобалног земљишта је 50 м. (Закон о водама – „Сл. гласник РС“, бр. 30/2010, 93/2012, 101/2016, 95/2018)

Водно земљиште је намењено за одржавање и унапређење водног режима, а посебно за: Изградњу, реконструкцију и санацију водних објеката

- Одржавање корита водотока и водних објеката
 - Спровођење мера које се односе на уређење водотока и заштиту од штетног дејства вода, уређење и коришћење вода и заштиту вода
 - Осим за наведене намене, водно земљиште може да се користи и за:
 - Изградњу и одржавање линијских инфраструктурних објеката
 - Изградњу и одржавање објеката намењених одбрани државе
 - Изградњу и одржавање објеката за коришћење природних купалишта и за спровођење заштитних мера на природним купалиштима
 - Изградњу и одржавање објеката за производњу електричне енергије коришћењем водних снага
- Обављање привредне делатности, и то:
- Формирање привремених депонија шљунка, песка и другог материјала
 - Изградњу објеката за које се издаје привремена грађевинска дозвола у смислу закона којим се уређује изградња објеката
 - Постављање мањих монтажних објеката привременог карактера за обављање делатности за које се не издаје грађевинска дозвола у смислу закона којим се уређује изградња објеката
 - Спорт, рекреацију и туризам
 - Обављање пољопривредне делатности
 - Вршење експлоатације минералних сировина у складу са важећом законском регулативом
 - За све радове на водном земљишту је неопходно претходно прибавити водне услове.

3.5.3. Електроенергетика

Целокупну електроенергетску мрежу градити у складу са Законима, важећим техничким прописима, препорукама и нормама.

Предметним планом је предвиђена изградња подземних кабловских водова. Трасе електроенергетских водова дате су у графичком прилогу - Синхрон план граф.прилог бр.6

Подземни водови

Сви планирани подземни високонапонски каблови се полажу у профилима саобраћајних површина према регулационим елементима датим на графичком прилогу.

Дубина полагања планираних каблова је 0,8м у односу на постојеће и планиране нивелационе елементе терена испод кога се полажу.

При затрпавању кабловског рова, изнад кабла, дуж целе трасе, треба да се постави пластична упозоравајућа трака. Након полагања каблова трасе истих видно обележити.

Међусобно приближавање и укрштање енергетских каблова

На месту укрштања енергетских каблова вертикално растојање мора бити веће од 0,2 м при чему се каблови нижих напона полажу изнад каблова виших напона.

При паралелном вођењу више енергетских каблова хоризонтално растојање мора бити веће од 0,07 м. У истом рову каблови 1 kV и каблови виших напона, међусобно морају бити одвојени низом опека или другим изолационим материјалом.

Приближавање и укрштање енергетских и телекомуникационих каблова

Дозвољено је паралелно вођење енергетског и телекомуникационог кабла на међусобном размаку од најмање (СРПС Н. Ц0.101):

- 0,5м за каблове 1 kV и 10 kV
- 1м за каблове 35 kV

Укрштање енергетског и телекомуникационог кабла врши се на размаку од најмање 0,5м. Угао укрштања треба да буде: у насељеним местима: најмање 30°, по могућности што ближе 90°; ван насељених места: најмање 45°. Енергетски кабл, се по правилу, поставља испод телекомуникационог кабла. Уколико не могу да се постигну захтевани размаци на тим местима се енергетски кабл провлачи кроз заштитну цев, али и тада размак не сме да буде мањи од 0,3м. Размаци и укрштања према наведеним тачкама се не односе на оптичке

каблове, али и тада размак не сме да буде мањи од 0,3м. Телекомуникациони каблови који служе искључиво за потребе електродистрибуције могу да се полажу у исти ров са енергетским кабловима на најмањем размаку који се прорачуном покаже задовољавајући, али не мањем од 0.2м. При полагању енергетског кабла 35 kV препоручује се полагање у исти ров и телекомуникационог кабла за потребе даљинског управљања трансформаторских станица које повезује кабл.

Приближавање и укрштање енер. каблова са цевима водовода и канализације

Није дозвољено паралелно вођење енергетских каблова изнад или испод водоводних канализационих цеви. Хоризонтални размак енергетског кабла од водоводне и канализационе цеви треба да износи најмање 0,5м за каблове 35 kV, односно најмање 0,4м за остале каблове. При укрштању, енергетски кабл може да буде положен испод или изнад водоводне или канализационе цеви на растојању од најмање 0,4м за каблове 35 kV, односно најмање 0,3м за остале каблове. Уколико не могу да се постигну размаци према горњим тачкама на тим местима енергетски кабл се провлачи кроз заштитну цев. На местима паралелног вођења или укрштања енергетског кабла са водоводном или канализационом цевима, ров се копа ручно (без употребе механизације).

Приближавање и укрштање енергетских каблова са гасоводом

Није дозвољено паралелно полагање енергетских каблова изнад или испод цеви гасовода. Размак између енергетског кабла и гасовода при укрштању и паралелном вођењу треба да буде најмање:

- 0,8м у насељеним местима
- 1,2м изван насељених места

Размаци могу да се смање до 0,3м ако се кабл положи у заштитну цев дужине најмање 2м са обе стране места укрштања или целом дужином паралелног вођења. На местима укрштања цеви гасовода се полажу испод енергетског кабла.

Приближавање енергетских каблова дрворедима

Није дозвољено засађивање растиња изнад подземних вода. Енергетске кабловске воде треба по правилу положити тако да су од осе дрвореда удаљени најмање 2м.

Изнад подземних вода по могућству планирати травњаке или тротоаре поплочане

3.5.4. Телекомуникациона инфраструктура

Овим планом је планирана изградња нове ТК мреже – подземним оптичким кабловима кроз кабловску ТК канализацију у зони тротоара новопланиране саобраћајнице. Изградњом ове пасивне оптичке мреже биће омогућен прелазак свих корисника на мрежу оптичких каблова уз могућност пружања широкопојасних услуга.

Трасе планиране ТК мреже дате су у графичком прилогу (Синхрон план - граф.прилог бр.6) и полажу се у профилима саобраћајних површина према регулационим елементима датим на графичком прилогу.

Услови изградње за телекомуникационе објекте

ТК мрежу градити у кабловској канализацији или директним полагањем у земљу. На прелазу испод коловоза саобраћајница као и на свим оним местима где се очекују већа механичка напрезања тла каблови се полажу кроз кабловску канализацију (заштитну цев). При укрштању са саобраћајницом угао укрштања треба да буде што ближе 90° и не мање од 30°.

Дозвољено је паралелно вођење енергетског и телекомуникационог кабла намеђусобном размаку од најмање (ЈУС Н. Ц0.101):

- 0,5м за каблове 1kV и 10kV
- 1м за каблове 35kV

Укрштање енергетског и телекомуникационог кабла врши се на размаку од најмање 0,5м. Угао укрштања треба да буде најмање 30°, по могућности што ближе 90°; Енергетски кабл, се по правилу, поставља испод телекомуникационог кабла. Уколико не могу да се постигну захтевани размаци на тим местима се енергетски кабл провлачи кроз заштитну цев, али и тада размак не сме да буде мањи од 0,3м. Телекомуникациони каблови који служе искључиво за потребе електродистрибуције могу да се полажу у исти ров са енергетским кабловима, на најмањем размаку који се прорачуном покаже задовољавајући, али не мање од 0.2м. Дубина полагања каблова не сме бити мања од 0,8м.

Дозвољено је паралелно вођење телекомуникационог кабла и водоводних цеви на међусобном размаку од најмање 0,6м.

Укрштање телекомуникационог кабла и водоводне цеви врши се на размаку од најмање 0,5м. Угао укрштања треба да буде што ближе 90° а најмање 30°.

Дозвољено је паралелно вођење телекомуникац. кабла и фекалне канализације на међусобном размаку од најмање 0,5м. Укрштање телекомуникац. кабла и цевовода фекалне канализације врши се на размаку од најмање 0,5м. Угао укрштања треба да буде што ближе 90° а најмање 30°.

Дозвољено је паралелно вођење телекомуникационог кабла и гасовода на међусобном размаку од најмање 0,4м.

Од регулационе линије зграда телекомуникациони кабл се води паралелно на растојању од најмање 0,5м.

3.5.5. Енергофлуиди-снабдевање топлотном енергијом

Постојећи разводни градски гасовод, средњег притиска ПГР ИСТОК 1 од челичних цеви и дистрибутивна гасоводна мрежа од полиетиленских цеви.

Постојећи и планирани гасоводи на планском подручју ПДР „Источна Обилазница -Кнеза Милоша - Мудраковачки мост“ обезбеђују несметано снабдевање природним гасом.

Нове трасе гасовода Источна Обилазница - Кнеза Милоша - Мудраковачки мост“ су од полиетиленских цеви.

Услови изградње инфраструктуре гасне мреже

Дистрибутивни гасовод изводи се од полиетиленских цеви МОП 4 бар.

Новопланирани објекти не смеју угрозити стабилност, безбедност и поузданост рада постојеће и нове гасоводне мреже.

Минимално растојање темеља објекта од гасовода средњег притиска је 3.0 м.

Минимално растојање темеља објекта од гасовода ниског притиска је 1.0 м.

Минимално висина надслоја у односу на укопани гасовод у зеленом површинама је објекта од гасовода је 0.8 м.

Минимално висина надслоја у односу на укопани гасовод у тротоарима (од горње ивице гасоводне цеви до горње коте тротоара) је 1.0 м.

Минимално висина надслоја у односу на укопани гасовод у коловоз саобраћајнице (од горње ивице гасоводне цеви до горње коте коловозне конструкције) је 1.35 м, без примене посебне механичке заштите.

Минимално висина надслоја у односу на укопани гасовод у коловоз саобраћајнице (од

горње ивице гасоводне цеви до горње коте коловозне конструкције) је 1.0 м, са механичком заштитом у заштитној цеви.

У зони 5.0 м лево и десно од осе постојећих гасовода није дозвољено надвишавање (насипање постојећег терена), скидање хумуса, односно промена апсолутне коте терена.

Паралелно вођење инсталација

За паралелно вођене других инфраструктурних инсталација обавезо је поштовање Правилника о условима за несметану и безбедну дистрибуцију природног гаса гасоводима притиска до 16 бар.

У појасу ширине по 3.0 м са сваке стране рачунајући од осе гасовода минималног радног притиска МОП 16.0 и 4.0 бар, на местима укрштања и паралелног вођења, предвидети извођење свих зенљаних радова ручним ископом.

Укрштање са другим инсталацијама

Приликом укрштања гасовода са регулисаним воденим токовима минимална висина надслоја од горње ивице гасовода до дна регулисаних корита водених токова износи 1,0м, односно приликом укрштања гасовода са нерегулисаним воденим токовима минимална висина надслоја од горње ивице гасовода до дна нерегулисаних корита водених токова износи 1,5м.

Приликом укрштања гасовода са железничком пругом минимална висина надслоја од горње ивице гасовода до горње ивице прага железничке пруге износи 1.5м.

3.6. Услови за уређење зеленила

Зеленило у обухвату плана чини заштитно зеленило и зеленило разделне траке трасе источне обилазнице.

Заштитно зеленило

Заштитно зеленило, као зеленило специфичне намене је вишефункционални систем који обједињује улогу заштите од загађења, ветрова, прашине, буке, пречишћавања и дотока свежег ваздуха у град.

Планира се дуж трасе пута, односно, преостало земљиште ван саме саобраћајнице у појасу регулације планирано је за озелењавање.

У основи се планира појас заштитног зеленила који чине аутохтоне и алохтоне врсте густе крошње и велике лисне масе са израженим фитотоксичним дејством. Четинари морају да буду заступљени у односу који

омогућава функцију зелене површине и у зимском периоду. Врсте треба да буду добро прилагођене условима локације, са малим захтевима у одржавању.

Линеарно зеленило

У разделној траци као и у зонама укрштаја планира се декоративно зеленило. Зеленило својим хабитусом не сме да омета саобраћај. Због повећаног загађења и отежаних услова за раст, избор врста извршити међу отпорним и мање захтевним у погледу неге и мера одржавања. Садњу вршити у већим групацијама са сменом колорита. Ради постизања зимског ефекта, користити и зимзелене врсте.

3.7. Степен комуналне опремљености грађевинског земљишта по целинама или зонама који је потребан за издавање локацијских услова, односно грађевинске дозволе

Степен комуналне опремљености грађевинског земљишта који је потребан за издавање локацијских услова, односно грађевинске дозволе, у обухвату плана, подразумева: постојање електроенергетских водова за прикључак јавне расвете.

3.8. Услови и мере заштите планом обухваћеног подручја

3.8.3. Услови и мере заштите непокретних културних добара и амбијенталних целина и заштите културног наслеђа

Иако у границама плана нису лоцирани археолошки локалитети, они су специфични са становишта заштите јер се налазе испод површине земље и често није могуће знати за њихово постојање, тако да је приликом било каквих замљаних радова могуће наићи на до сада непознате остатке материјалне културе из прошлости.

Ради заштите културног наслеђа неопходно је испоштовати следеће мере техничке заштите приликом коришћења предметног подручја:

- Уколико се у току извођења грађевинских радова наиђе на до сада непознате археолошке слојеве, структуре или археолошке предмете (добра која уживају претходну заштиту по сили закона), извођач је дужан да одмах, без одлагања прекине радове и предузме мере заштите како налаз не би био уништен и оштећен, и како би се сачувао

на месту и у положају у коме је откривен, као и да посменим путем, обавести надлежну службу заштите која ће у хитном поступку извршити увид на терену.

- Уколико се на основу Закона утврди да је односна непокретност или ствар културно добро, даље извођење грађевинских радова и промена облика терена могу се дозволити након предходно обезбеђених археолошкох истраживања, уз адекватну презентацију налаза и уз услове и сагласности службе заштите.

3.8.4. Услови и мере заштите животне средине

Надлежно одељење Градске управе је у складу са Законом о стратешкој процени утицаја на животну средину, донело Одлуку о приступању изради стратешке процене утицаја ПДР Источна обилазница, Ул.Кнеза Милоша – Мудраковачки мост (Службени лист града Крушевца, бр. 9/2020).

Стратешком проценом утицаја на животну средину, у циљу заштите животне средине у обухвату плана, контактном и ширем подручју, дефинисане су мере за превенцију и ограничење негативних утицаја на стање животне средине. Мере су дефинисане на основу процене постојећег стања природних и створених вредности, капацитета животне средине, планираних садржаја и идентификације могућих извора загађења и утицаја на подручју плана и контактних зона. Приликом дефинисања мера заштите животне средине узета је у обзир хијерархијска условљеност плана и Стратешке процене утицаја планова вишег реда, тако да мере заштите произилазе из смерница докумената вишег хијерархијског нивоа, ППР Исток 1. Такође, у предложене мере интегрисани су услови и техничке мере заштите добијени од надлежних предузећа и организација прибављених за потребе израде предметног плана.

Мере заштите имају за циљ да утицаје на животну средину у оквиру планског подручја сведу у оквиру прихватљивости и превентивно минимизирају утицаје који нарушавају стање животне средине и утицаје на здравље људи. Предузимањем одговарајућих мера спречавају се конфликтне ситуације на предметном простору у функцији одрживог развоја саобраћајне инфраструктуре.

Смернице и заштита ваздуха

Заштита и очување квалитета ваздуха на подручју плана, обухвата мере превенције и контроле емисије загађујућих материја из свих извора загађења (покретних и стационарних), како би се спречио и умањено њихов утицај на квалитет ваздуха и минимизирали потенцијално негативни ефекти на животну средину и здравље људи. Утицаји на квалитет ваздуха у фази припреме и изградње саобраћајне инфраструктуре, односно деонице источне обилазнице, су занемарљиви обзиром да су краткотрајни, временски и просторно ограничени и престају по завршетку извођења радова.

Заштита ваздуха од загађивања спроводи се основу програма мониторинга, са мерним местом за праћење квалитета ваздуха, који мора бити интегрални део Програма праћења квалитета ваздуха на подручју града Крушевца

Мере заштите ваздуха

Заштита и очување квалитета ваздуха на подручју плана, обухвата мере превенције и контроле емисије загађујућих материја из свих извора загађења (покретних и стационарних), како би се спречио и умањено њихов утицај на квалитет ваздуха и минимизирали потенцијално негативни ефекти на животну средину и здравље људи. Утицаји на квалитет ваздуха у фази припреме и изградње саобраћајне инфраструктуре, односно деонице источне обилазнице, су занемарљиви обзиром да су краткотрајни, временски и просторно ограничени и престају по завршетку извођења радова.

Заштита ваздуха од загађивања спроводи се основу програма мониторинга, са мерним местом за праћење квалитета ваздуха, који мора бити интегрални део Програма праћења квалитета ваздуха на подручју града Крушевца

- доступност резултата испитивања и праћења стања квалитета ваздуха, а у случају прекорачења граничних вредности емисије, предузети додатне техничко-технолошке мере, како би се концентрације загађујућих материја свеле у прописане вредности;
- обавезно је планско уређење и одржавање зелених површина и дрвореда и формирање заштитних зелених појасева (линијско зеленило), где избор садног материјала треба прилагодити функцији заштите од аерозагађења, уз максимално очување постојећег зеленила;

- заштитне појасеве успоставити дуж целог пута (изузев у зонама мостова, пропуста и сл.), а обавезно на местима где тангира водоток, у појасу регулације реке Расине, што се ближе дефинише пројектном документацијом;
- обавеза успостављања линијског зеленила саобраћајнице је у циљу смањења утицаја прашине, буке и загађености ваздуха;
- наставити са праћењем утицаја загађености ваздуха на здравље људи и животну средину и са изградњом саобраћајних заобилазница и осавремењавањем постојећих градских саобраћајница уз побољшање регулације саобраћаја у граду;
- у циљу заштите животне средине са аспеката загађења ваздуха, у фази израде пројектне документације и издавања локацијских услова, носилац пројекта је у обавези да пред надлежним органом за заштиту животне средине покрене поступак ради одлучивања о изради или неизради Студије о процени утицаја на животну средину, а у складу са Уредбом о утврђивању Листе пројеката за које је обавезна процена утицаја и Листе пројеката за које се може захтевати процена утицаја на животну средину („Сл. гласник РС“, бр.114/08).

Смернице и заштита вода

Заштита и унапређење квалитета површинских и подземних вода заснива се на предузимању одговарајућих мера и активности којима се штити квалитет вода и унапређује опште стање и то: мерама забране, превенције, обавезујућих техничких мера заштите, контроле и мониторинга, а у циљу очувања квалитета вода, живог света, стандарда квалитета животне средине, смањења загађења, спречавања даљег погоршања стања вода и обезбеђења несметаног коришћења вода за различите намене.

У циљу спречавања и ограничења негативних утицаја плана на површинске и подземне воде, неопходно је спроводити прописане мере заштите, у свим фазама: приликом планирања, реализације и експлоатације планиране саобраћајне инфраструктуре и пратећих садржаја.

Мере заштите вода

- све отпадне воде које настају на планском подручју, пре упуштања у било који реципијент, морају бити пречишћене,

- применом одговарајућег третмана, до нивоа који не представља опасност за природне процесе, за обнову квалитета и количине воде и на начин који не умањује могућност њиховог вишенаменског коришћења;
- у колико дође до непланираног изливања загађујућих материја у водене токове неопходно је одмах обуставити рад и хитно покренути поступак санације у сарадњи са надлежним институцијама;
 - све активности на планском подручју морају обезбедити заштиту и очување квалитета воде реке Расине и притока;
 - забрањено је испуштање отпадних вода, без претходног пречишћавања;
 - водити рачуна о постојећим водним објектима, водним акима и израђеној техничкој документацији ради обезбеђења заштите њихове стабилности и заштите режима вода;
 - све активности на планском подручју, уређењу, земљаним и осталим радовима, изградњи, експлоатацији саобраћајне инфраструктуре, одржавању и остале активности на планском подручју, морају се спроводити искључиво према условима и мерама које обезбеђују заштиту површинских и подземних вода;
 - пројектовати и изградити канале и риголе којима ће се са саобраћајних површина обилазнице и приступних путева, потенцијално зауљене отпадне воде и воде од одржавања одводити у таложник, сепаратор уља и масти, пре упуштања у реципијент, како би се спречило директно изливање штетних материја са коловоза;
 - чишћење таложника, сепаратора уља и масти се мора поверити искључиво овлашћеном оператеру који има дозволу за управљање опасним отпадом на даљи третман, а учесталост чишћења одредити током експлоатације Источне обилазнице;
 - обавезно испитивање квалитета отпадних вода пре и после пречишћавања у таложницима сепараторима уља и масти;
 - приликом пројектовања система одвођења отпадних вода са коловозне површине посебну пажњу обратити на места укрштања пута са водотоковима, односно реком Расином, ради спречавања директног изливања штетних материја у реципијент;
 - радови који се одвијају у обухвату Плана детаљне регулације Источне обилазнице, не смеју угрозити квалитет воде реке Расине;
 - неопходно је обезбедити заштиту подземних вода од загађивања кроз обезбеђивање потпуне изолације попречног профила пута од подлоге;
 - транспорт материја које су по свом саставу штетне и опасне за подземне воде мора се обављати само атестираним превозним средствима;
 - испитивање квалитета отпадних вода врши акредитована (овлашћена) институција у складу са Законом о водама;
 - забрањена су сервисирања, одржавања возила и грађевинских машина дуж трасе планиране Источне обилазнице, а уколико дође до хаваријског изливања моторног горива, уља или других штетних материја неопходно је одмах извршити санацију терена;
 - у случају акцидента, радове одмах обуставити и приступити одговору на удес и одмах очистити задржану површину и уклонити загађен слој земљишта како загађујуће материје не би доспеле до подземних вода, а управљање тако насталим опасним отпадом поверити оператеру са дозволом за управљање опасним отпадом, уз евиденцију и документ о кретању опасног отпада;
 - у циљу контроле животне средине на планском подручју, прописивања, спровођења и контроле мера за заштиту животне средине, обавезно је покретање поступка процене утицаја на животну средину пред надлежним органом за заштиту животне средине и доношење одлуке о изради /не изради Студије о процени утицаја на животну средину за пројекте потенцијалне значајне изворе загађивања површинских вода, у складу са Уредбом о утврђивању Листе пројеката за које је обавезна процена утицаја и Листе пројеката за које се може захтевати процена утицаја на животну средину („Сл. гласник РС“ бр. 114/08).

Смернице и заштита земљишта

Заштита земљишта обухвата мере и активности које се предузимају са циљем трајног обезбеђења природних функција земљишта, коришћења земљишта у складу са његовом наменом, очувања и унапређења наменског коришћења земљишта. Опште мере заштите земљишта обухватају систем праћења квалитета земљишта (систем заштите земљишног простора) и његово одрживо коришћење, које се остварује применом мера системског праћења квалитета земљишта: праћење индикатора за

оцену ризика од деградације земљишта; спровођење ремедијационих програма за отклањање последица деградације земљишног простора, било да се они дешавају природно или да су узроковани антропогеним активностима.

Мере заштите земљишта

- обавезно планирање и спровођење превентивних мера заштите приликом коришћења земљишта за делатности које могу значајно да оштете основне функције земљишта;
- реализација планиране Источне обилазнице спроводи се искључиво на основу Закона о планирању и изградњи, у складу са наменом и правилима уређења и грађења;
- приликом формирања привремених одлагалишта материјала, приступних и манипулативних саобраћајница, одабрати површине земљишта ниже категорије;
- рационално користити простор приликом изградње пута, користити постојеће прилазне путеве и водити рачуна да се минимално узурпира и девастира постојеће обрадиво земљиште;
- површински слој плодног земљишта, који се скида у току изградње саобраћајне инфраструктуре, посебно одлагати (обезбедити од спирања) и касније поново употреби и распредити на друге делове терена (за потребе хортикултурних уређења, биоинжињерских мера, санацију деградираних површина и сл.);
- материјал из ископа који се не употреби на предметној локацији, одвозити на унапред дефинисану локацију, за коју је прибављена сагласност надлежног органа;
- при извођењу земљаних радова на ископу терена, морају се применити решења и мере која ће обезбедити услове за очување стабилности терена. У случају да у току извођења грађевинских радова и приликом експлоатације објеката дође до појаве ерозије, појаве подземних вода и сл., инвеститор је у обавези да хитно предузме одговарајуће мере заштите терена, у складу са важећим прописима;
- забрањено је отварање позајмишта материјала на подручју обухвата Плана;
- успоставити организовано управљање свим врстама отпада које могу настајати на планском подручју, како у фази реализације планских решења,
- управљање отпадним водама, у складу са важећом законском регулативом и условима надлежних институција и предузећа и обавезан мониторинг и контрола управљања отпадом и отпадним водама на планском подручју;
- након завршетка радова обавезно је извршити санацију или рекултивацију свих деградираних површина;
- у фази експлоатације пута услед потенцијалног загађења тла, обезбедити минимални заштитни појас који се неће обрађивати;
- у циљу минимизирања ефекта засољавања земљишта уз обилазницу, као последице зимског одржавања и коришћења натријум хлорида, од значаја је временска расподела и расподела количина, као и замена другим савременим материјалима које имају сличан или бољи ефекат одмрзавања;
- уколико се при земљаним радовима, наиђе на археолошки материјал, без одлагања прекинути даље радове и обавестити надлежни Завод за заштиту споменика културе и предузети мере да се налаз не уништи и не оштети и да се сачува на месту и у положају у коме је откривен у складу са Законом о културним добрима (Сл. гласник РС, бр.71/94, 52/11-др.закон, 99/11-др.закон, 6/20-др.закон и 35/21-др.закон);
- приликом спровођења плана, за пројекте потенцијалне изворе загађивања земљишта, обавезно је покретање поступка процене утицаја на животну средину пред надлежним органом за заштиту животне средине и доношење одлуке о изради /неизради Студије о процени утицаја на животну средину, у складу са Уредбом о утврђивању Листе пројеката за које је обавезна процена утицаја и Листе пројеката за које се може захтевати процена утицаја на животну средину (Сл. гл. РС, бр.114/08).

Заштита природе, биодиверзитета и пајзажа, природних и културних добара

Заштита, унапређење и очување природе, биолошке, геолошке и преоне разноврсности као дела животне средине, остварује се усклађивањем активности, економских и друштвених развојних планова, програма, пројеката са одрживим коришћењем обновљивих и необновљивих ресурса и дугорочним очувањем природних екосистема и природне равнотеже. На подручју Плана, према Централном регистру

заштићених природних добара који води Завод за заштиту природе Србије, нема заштићених подручја, подручја за које је покренут поступак заштите, подручја еколошке мреже Републике Србије.

Смернице и мере заштите природе, биолошке, геолошке и преоне разноврсности

- Основни захтеви заштите се односе на обезбеђење максималног очувања и заштите приобаља реке Расине и у том смислу неопходно је ускладити планиране намене и активности на приобалном земљишту у односу на плавну зону великих вода, које заједно са коритом за велику воду чини водно земљиште;
- није дозвољено уклањање приречне вегетације, нити промена физичке структуре обала и корита реке Расине у оквиру регулисаног корита;
- забрањено је на планском подручју захватање воде и експлоатација грађевинског материјала (шљунка, пека и сл.) из корита реке Расине;
- планиране намене површина и активне мере заштите односе се на очување и унапређење постојећих природних и полуприродних целина, функционално озелењавање простора уз поштовање прописане заступљености заштитних појасева и зелених површина и општих принципа пејзажно-архитектонског обликовања предела, а избор садног материјала прилагодити микроклиматским условима и еколошким захтевима уз примену аутохтоних врста;
- очување значајних и карактеристичних обележја предела кроз израду и имплементацију Пројекта партерног уређења у оквиру појаса регулације обилазнице;
- уз планирану саобраћајницу формирати обострано или једнострано заштитно зеленило од високог растиња у зависности од зоне утицаја (бафер-зона, ветробрани, снеговрани);
- реализација планских решења условљена је коришћењем савремених материјала и у складу са еколошким захтевима и нормама заштите;
- планирана намена усклађена је са плановима вишег реда (хијерархијска условљеност), установљене су зоне које су међусобно усаглашене у односу на успостављене заштитне појасеве и условљена растојања;

- максимално очувати и заштитити околно земљиште, високо зеленило и вредније примерке дендрофлоре, а за извођење радова који подразумевају сечу одраслих, вредних примерака стабала прибавити сагласност надлежног органа или институције;
- ради слободног кретања јединки између очуваних субпопулација на природним стаништима, формирати еколошке коридоре, ради повезивања природних станишта;
- извођач радова је у обавези да максимално користи постојећу саобраћајну инфраструктуру за прилаз локацији у свим фазама градње;
- радове треба изводити у простору градилишта и у складу са грађевинском дозволом, а све етапе радова правремено пријавити надлежним службама, органима локалне самоуправе, организацијама које су условиле надзор и другим корисницима простора;
- градилиште треба организовати на минималној површини потребној за функционисање, а манипулативне површине максимално просторно ограничити;
- користити атестирану опрему за заштиту и са свим упуствима за безбедан рад;
- спроводити мере предвиђене прописима у вези заштите на раду, интерним правилницима извођача радова и упутствима испоручиоца опреме и надзорног органа;
- ископани слој земљишта депоновати посебно како би био искоришћен за санацију терена након завршетка радова, уз обавезно предузимање свих мера заштите земљишта како не би дошло до евентуалног изливања горива и уља из транспортних средстава и грађевинских машина;
- ако се у току извођења радова наиђе на природно добро геолошко-палеонтолошког и минеролошко-петрографског типа, обавеза је да се радови одмах прекину и о томе обавести ресорно Министарство, односно надлежни завод за заштиту природе;
- ако се у току извођења радова наиђе на археолошко налазиште или предмете, обавеза је да се радови одмах прекину и о томе обавести надлежни Завод за заштиту споменика културе, а извођач/инвеститор је дужан да предузме потребне мере техничке заштите, како налаз не би био уништен или оштећен.

Бука и вибрације

Емисија буке и вибрација прати све радове у току реализације планираног пројекта, односно при извођењу земљаних радова и на уређењу терена (равнање и чишћење терена, ископ и сл.), као и при изградњи линијског објекта, пратећих садржаја и инфраструктуре (извођење грађевинских радова, насипање, асфалтирање и сл.). У свим фазама реализације пројекта, користи се механизација, која је извор буке и вибрација. У фази експлоатације саобраћајнице, бука је неминовно пратећа појава (одвијање саобраћаја).

Како би негативни утицаји буке у фази реализације били сведени у границе прихватљивости, морају се поштовати смернице и мере превенције, спречавања, отклањања и заштите од штетних ефеката буке по живот и здравље људи у зонама непосредног утицаја и у окружењу.

Мере заштите од буке

- предвидети мере заштите за умањење утицаја буке током изградње на деоници планиране саобраћајне инфраструктуре (дозвољени ниво буке износи 65 dB дању а ноћу 55 dB), а основне мере су подизање заштитних конструкција различитих апсорпционих својстава (који умањују буку и за 1/3, у зависности од удаљености), као и адекватном организацијом дневно-ноћних активности на градилишту;
- извори буке морају поседовати исправе са подацима о нивоу буке при прописаним условима коришћења и одржавања као и упутствима о мерама за заштиту од буке (атест, произвођачка спецификација, стручни налаз о мерењу нивоа буке);
- при извођењу радова на подручју Плана, градилиште мора бити обезбеђено тако да се смање и минимизирају утицаји појаве и трајање буке (за случај интензивних радова и ангажовање тешке механизације у дужем временском периоду треба поставити заштитне баријере за смањење негативних утицаја интензитета буке);
- обавезно је подизање заштитних баријера (вештачких и/или природних) према зонама утицаја;
- обавезна је реализација појаса заштитног зеленила у оним деловима Планског подручја у који могу представљати потенцијалне изворе буке;

- избор зеленила мора бити прилагођен зонским и локацијским условима, у складу са пејзажним и еколошко-биолошким захтевима;
- у зони у којој је немогуће формирати природни заштитни појас, због конфигурације терена, формирати антивучне панеле који ће уједно бити и вештачка баријера од прашине;
- мерење буке врше акредитовани институције, у складу са важећом законском регулативом;
- у циљу контроле животне средине и заштите подручја, становништва и екосистема од прекомерне буке, у границама Плана, при имплементацији и реализацији планираних пројекта, потребно је, у складу са Уредбом о утврђивању Листе пројекта за које је обавезна процена утицаја и Листе пројекта за које се може захтевати процена утицаја на животну средину ("Службени гласник РС", бр. 114/08) покренути поступак процене утицаја на животну средину пред надлежним органом за заштиту животне средине у вези доношења одлуке о изради/не изради Студије о процени утицаја на животну средину.

Управљање отпадом

Мере управљања отпадом дефинисане су на основу смерница за управљање отпадом, као и на основу процењене количине и карактеристика отпада који може бити генерисан на подручју Плана. Концепт управљања отпадом на подручју Плана заснован је на укључивању у систем локалног концепта управљања отпадом, на основу Локалног плана управљања отпадом Града Крушевца и припадајућег региона, као и применом свих неопходних организационих и техничких мера, којима би се смањили потенцијални негативни утицаји на квалитет животне средине.

У складу са планираним садржајима и активностима на планском подручју се може очекивати настајање следећих врста и категорија отпада:

- грађевински отпад и шут,
- комунални отпад,
- опасан и неопасан отпад.

Мере управљања отпадом

- санирати све локације на којима је неконтролисано депонован отпад и непосредном окружењу;
- забрањено је одлагање, депоновање свих врста отпада ван простора одређених за ту намену;
- поступање и управљање неопасним отпадом вршиће се преко оператера који поседује дозволу за управљање неопасним отпадом, у складу са законском регулативом;
- поступање и управљање опасним отпадом вршиће се преко оператера који поседује дозволу за управљање опасним отпадом, у складу са законском регулативом;
- грађевински отпад привремено депоновати и предавати надлежном комуналном предузећу или оператеру који поседује дозволу за управљањем овом врстом отпада на даљи третман;
- на планском подручју није дозвољена прерада, рециклажа ни складиштење отпадних материја, нити спаљивање било каквих отпадних и других материја.

Посебне мере управљања отпадом:

- сакупљање, разврставање и безбедно одлагање отпада који настаје на планском подручју, у складу са условима јавног комуналног предузећа;
- сакупљање, транспорт и одлагање отпада вршити преко овлашћеног оператера, према врсти и категорији отпада, сагласно важећој законској регулативи;
- отпад настао на траси планиране саобраћајне инфраструктуре и зонама индиректног утицаја, може се уступати на даљи третман оператерима, који поседују дозволе за управљање отпадом (опасним и неопасним).

Заштита од удеса и удесних ситуација

На планском подручју, обзиром на планирану намену, постоји вероватноћа појаве удесних ситуација у свим фазама имплементације плана.

Обзиром на карактеристике планираног инфраструктурног саобраћајног објекта, у свим фазама имплементације плана, обавезне су мере превенције, спречавања, отклањања узрока, контроле и заштите од удеса и удесних ситуација, ради заштите живота и здравља

људи, као и заштите животне средине. Посебне мере односе се на:

- просипање нафтних деривата, уља и мазива, услед удеса
- појаве клизишта и ерозије земљишта
- појаву метеоролошких екстрема (ветар, лед и снег)
- поплаве, пожар, земљотрес и др. ванредне ситуације.

Општа заштита од удеса и удесних ситуација на подручју плана спроводиће се у складу са важећим прописима:

Закон о заштити од пожара (Сл. гласник РС, бр. 111/09, 20/15, 87/18 и 87/18-др.закон);

Закон о смањењу ризика од катастрофа и управљању ванредним ситуацијама (Сл. гласник РС, бр.87/2018);

Правилником о техничким нормативима за инсталације хидрантске мреже за гашење пожара (Сл.гласник РС, бр.3/2018).

Мере заштите од удеса и удесних ситуација:

- подручје Плана представља интегрални део планова поступања у ванредним ситуацијама за Град Крушевац, као и безбедности саобраћаја на путевима;
- у случају хаваријског изливања, просипања опасних и штетних материја процуривања нафте, нафтних деривата, уља, као акцидента који се може јавити потребно је одмах приступити санацији терена на локацији, а отпад настао санацијом паковати у непропусну бурад (посуде) са поклопцем и поступати према одредбама Закона о управљању отпадом. Тако настали отпад се уступа овлашћеном оператеру који поседује дозволу за управљање опасним отпадом на даљи третман, уз обавезну евиденцију и пропратни документ о кретању отпада. Применом одређених превентивних мера заштите, коришћењем исправне механизације, ризик од просипања или процуривања нафтних деривата и потенцијална контаминација земљишта се своди на минимум;
- сваку активност планирати и спроводити на начин који представља најмањи ризик по људско здравље и животну средину и у складу са тим применити најбоље расположиве и доступне технологије, технику и опрему;
- размотрити проблем акцидентних ситуација у периоду изградње и

експлоатације када се врши транспорт хемијских запаљивих, експлозивних и на други начин опасних или штетних материја и дефинисати одговарајуће поступке и мере за заштиту људи и животне средине, превенцију акцидента и умањење негативних ефеката у случају истих;

- уклонити сав запаљив материјал у циљу смањења последица евентуалног пожара у склопу превентивних мера заштите;
- у случају пожара, треба предузети следеће: приступа се почетном гашењу пожара и искључивање електричне енергије, пожар пријавити обезбеђењу/ватрогасној јединици, предузети све мере за спречавање ширења пожара на суседне објекте-уређаје, покренути евакуацију људи из угроженог дела;
- заштита од потенцијалних клизишта односи се на избегавање нестандартних интервенција у природној конфигурацији земљишта, посебно на већим нагибима, одржавање вегетације на нагнутим теренима и примену асеизмичких прописа;
- при пројектовању саобраћајне линијске инфраструктуре потребно је да техничка решења буду у складу са степеном сеизмичности подручја;
- после удеса, носилац пројекта је дужан да одмах, а најкасније у року од 24 часа, о ванредном догађају обавести надлежни орган ресорног министарства. Обавештење садржи информације о околностима ванредног догађаја, месту, времену, непосредној опасности по здравље људи и опис предузетих мера. Сва места где је настала хаварија се морају поправити и потпуно санирати у најкраћем року.

Мере превенције, приправности и одговор на удес:

- при реализацији и експлоатацији обилазнице, у случају проциравања нафтних деривата, уља и мазива, обавезно је одмах спровести мере одговора на удес, у складу са захтевом удесне ситуације, а у циљу адекватног управљања заштитом од удесних ситуација, обавезан је план заштите од удеса са мерама за одговор на удесну ситуацију;
- обавеза носиоца пројекта је упознавање (обука) радника са опасностима у току рада, односно процедурама у случају удеса;

- запослени се морају упознати са опасностима од пожара на радном месту, мерама заштите, употребом средстава и опреме за гашење пожара, поступком у случају пожара као и са одговорношћу због не придржавања наложених и прописаних мера заштите од пожара.

Опште мере заштите животне средине у току изградње

У процесу реализације Плана и имплементације планских решења, приликом извођења радова на припреми терена и изградњи објекта потребно је планирати и применити следеће мере:

- све активности на изградњи или одржавању објеката спроводе се искључиво на основу Закона о планирању и изградњи и прописа који регулишу ову област;
- изградња нових објеката условљена је формирањем уређених зелених површина у одговарајућем односу, односно адекватне процентуалне заступљености;
- правно или физичко лице које деградира животну средину дужно је да изврши ремедијацију или на други начин санира деградирану животну средину у складу са пројектима санације и ремедијације;
- у току изградње вршити редовно квашење запрашених површина и спречити расипање грађевинског материјала током транспорта;
- отпадни материјал који настане у процесу изградње (комунални отпад, грађевински материјал и метални отпад, пластика, папир, старе гуме и сл.) прописно сакупити, разврстати и одложити на за то предвиђену и одобрену локацију;
- материјал из ископа одвозити на унапред дефинисану локацију, за коју је прибављена сагласност надлежног органа, а транспорт ископаног материјала вршити возилима која поседују прописане кошеве и систем заштите од просипања материјала;
- ако се у току извођења грађевинских и других радова наиђе на археолошка налазишта или археолошке предмете, извођач радова је дужан да одмах прекине радове и обавести надлежну организацију Завод за заштиту споменика културе;
- ако се у току радова наиђе на природно добро, које је геолошко-палеонтолошког типа и минеролошко-петрографског порекла, за које се претпоставља да има

својство природног споменика, извођач радова је дужан да о томе обавести Министарство животне средине у року од осам дана и предузме мере заштите од уништења и крађе, до доласка овлашћеног лица.

Смернице за спровођење

Еколошка валоризација, процена планских решења и процењени утицаји на капацитет животне средине, представљу основ за вредновање простора и реализацију предметне деонице Источне обилазнице и предлог мера заштите животне средине у циљу даљег одрживог развоја.

Предметни план се спроводи непосредно издавањем локацијских услова, тако да је обавезујућа смерница Стратешке процене за нижи хијерархијски ниво обавеза носиоца пројекта да се у поступку прибављања локацијских услова и дозволе, код надлежног органа за послове заштите животне средине обрати захтевом за **одлучивање о потреби процене утицаја на животну средину и изради Студије процене утицаја**, у складу са Уредбом о Листи пројекта за које је обавезна и Листи пројекта за које се може захтевати израда студије процене утицаја пројекта на животну средину.

Посебни услови: спровођење пројекта и реализација деонице Источне обилазнице (припрема, издавање дозвола и изградње) у циљу заштите животне средине и здравља људи, неопходно је **уклањање изграђених објеката** на траси обилазнице и у заштитном појасу и **пажљиво извођење планираних укрштаја**.

3.8.5. Услови и мере заштите од пожара

Имајући у виду намену планског подручја мере заштите од пожара нису потребне. Саставни део Плана су и предходни услови за заштиту од пожара издати од стране Министарства унутрашњих послова Републике Србије, Сектор за ванредне ситуације, Одељење за ванредне ситуације у Крушевцу 09.17.1 бр. 217-287/22 од 05.07.2022 год.

3.8.6. Услови и мере заштите од елементарних непогода

Заштита становништва, материјалних и културних добара од природних непогода, планира се у складу са извршеном проценом угрожености и заснива се на јачању система управљања при ванредним ситуацијама и

изради интегралног информационог система. На основу Закона о ванредним ситуацијама, јединица локалне самоуправе израђује План заштите и спасавања у ванредним ситуацијама.

3.8.7. Сеизмика

На основу карата сеизмичких хазарда Републичког сеизмолошког завода, подручје обухваћено Планом у целини припада зони 8° МЦС, што представља условну повољност са аспекта сеизмичности и није област са сопственим трусним жариштем.

Ради заштите од земљотреса, планирани објекти морају бити реализовани у складу са прописима и техничким нормативима за изградњу објеката у сеизмичким подручјима.

3.8.8. Услови прилагођавања потребама одбране земље и мере заштите од ратних дејстава

У складу са тачком 3. и 8. Одлуке о врстама инвестиционих објеката и просторних и урбанистичких планова значајних за одбрану земље („Службени гласник РС“, бр.85/15) за обухват предметног Плана нема посебних услова и захтева за прилагођавање потребама одбране; Министарство одбране, Сектор за материјалне ресурсе, Управа за инфраструктуру, број 12287-2 од 13.07.2022.г.

3.9. Услови којима се површине и објекти јавне намене чине приступачним особама са инвалидитетом

Код пројектовања и изградње саобраћајних, пешачких и других површина намењених кретању, потребно је обезбедити услове за несметано кретање деце, старих, хендикепираних и инвалидних лица, применом одредби Правилника о техничким стандардима планирања, пројектовања и изградње објеката којим се осигурава несметано кретање и приступ особама са инвалидитетом, деци и старим особама („Службени гласник РС“, бр.22/15) и и уз поштовање одредби Закона о спречавању дискриминације особа са инвалидитетом („Службени гласник РС“, бр.33/06).

У складу са стандардима приступачности осигурати услове за несметано кретање на следећи начин:

- на свим пешачким прелазима висинску разлику између тротоара и коловоза неутралисати обарањем ивичњака;

- на радијусима укрштања саобраћајница као и интерних унутарблоковских саобраћајница са ободним саобраћајницама (на местима пешачких прелаза) планирати прелазне рампе за повезивање тротоара и коловоза;
- обезбедити рампе са дозвољеним падом ради несметаног приступа колица објекту,
- минималне ширине рампи за приступ објектима морају бити 90цм, а нагиб од 1:20 (5%) до 1:12 (8%);
- тротоари и пешачки прелази потребно је да имају нагиб до 5% (1:20), највиши попречни нагиб уличних тротоара и пешачких стаза управно на правац кретања износи 2%;
- избегавати различите нивое пешачких простора, а када је промена неизбежна, савладавати је и рампом поред степеншта.

1.10. Попис објеката за које се пре санације или реконструкције морају изградити конзерваторски или други услови за предузимање мера техничке заштите и других радова

У границама плана нема објеката за које је потребно пре санације или реконструкције изградити конзерваторске услове за предузимање мера техничке заштите.

3.11. Локације за које је обавезна израда урбанистичког пројекта, пројеката парцелације, одн. препарцелације и урбанистичко-архитектонског конкурса

Израда пројекта парцелације односно препарцелације обавезна је за формирање грађевинских парцела јавне намене.

Планом се одређује израда пројеката парцелације, одн. препарцелације за: површину јавне намене – део државног пута бр.38 - Источна обилазница која чини цео обухват плана.

Урбанистички пројекат

Планом нису одређене локације за које је обавезна израда урбанистичког пројекта. Урбанистички пројекат може да се ради и на захтев инвеститора, за потребе урбанистичко-архитектонског обликовања површина јавне намене и урбанистичко-архитектонску разраду локације. (у складу са Законом о планирању и изградњи).

Архитектонски конкурс

Планом нису предвиђене локације односно простори за који се спроводи урбанистичко-архитектонски конкурс обзиром да простор Плана нема атрактивне локације нити садржаје од општег интереса.

4. ПРАВИЛА ГРАЂЕЊА

4.1. Општи урбанистички услови за парцелацију, регулацију и изградњу

Општи урбанистички услови представљају општа правила грађења за појединачне грађевинске парцеле

4.1.1. Општи услови парцелације, препарцелације и формирање грађевинске парцеле

Грађевинске парцеле одређене овим планом чине парцеле површине јавне намене – део трасе државног пута 1б реда бр.38 (део Источне обилазнице). Формиране су у складу са утврђеним појасом регулације, а према катастарским општинама у обухвату плана.

- Грађевинска парцела јесте део грађевинског земљишта, са приступом јавној саобраћајној површини, која је изграђена или планом предвиђена за изградњу.

- Услови за формирање грађевинске парцеле дефинисани су регулационом линијом према јавној површини, границама према суседним парцелама и преломним тачкама, које су одређене геодетским елементима.

- Новоформирана регулациона линија, дата у плану, уколико се не поклапа са постојећом катастарском границом парцеле, представља нову границу парцеле, односно поделу између јавне површине и површина за остале намене.

- Грађевинска парцела се формира деобом или спајањем целих или делова катастарских парцела, односно парцелацијом или препарцелацијом до минимума прописаних планом.

- Исправка граница суседних катастарских парцела и спајање суседних катастарских парцела истог власника, вршиће се у складу са одговарајућим чланом Закона о планирању и изградњи.

4.1.2. Општи услови регулације

- Регулациона линија јесте линија разграничења између површине одређене јавне намене и површина предвиђених за друге јавне и остале намене.

- У овом случају регулациона линија се поклапа са границом Плана.

- Мрежа инфраструктуре (водовод, канализација, електрична мрежа, ТТ мрежа, гасна мрежа, даљинско грејање) поставља се у појасу регулације.

Регулациона линија дефинисана је у графичком прилогу бр.3 „Регулационо нивелациони план са саобраћајним решењем“.

4.1.3. Урбанистички услови изградње

Врста и намена објеката који се могу градити

- Планом је дефинисан појас изградње инфраструктурног коридора, односно јавног пута и инфраструктурних објеката.

- Планом су дефинисани елементи обилазнице тј. карактеристичан попречни профил, нивелационо решење и места укрштаја у ниво са другим саобраћајницама нижег ранга.

Ови елементи могу се кориговати кроз израду техничке документације, ради усклађивања са: условима терена, потребом за изградњом/постављањем објеката у функцији обилазнице као и ради укрштања/повезивања са другим саобраћајницама искључиво у оквиру дефинисаног појаса регулације.

Врста и намена објеката чија је изградња забрањена

- Забрањена је свака врста изградње супротна планираној намени, правилима уређења и правилима грађења утврђених Планом.

- Забрањена је изградња објеката и извођење радова на простору предвиђеном за заштиту појаса државног пута, односно не могу се градити објекти и вршити радови супротно разлогу због којег је појас успостављен.

- Свака изградња или извођење радова у заштитном појасу, условљена је сагласношћу надлежних имаоца овлашћења..

Инжењерско геолошки услови

- Приликом израде пројектно техничке документације неопходно је извршити детаљна геотехничка испитивања терена како би се утврдили услови стабилности, носивости терена и дубина фундација.

Одводњавање површинских вода

- Одводњавање површинских вода решити тако да се не угрозе суседне грађевинске као ни парцеле намењене пољопривреди.

Изградња у појасу заштитног зеленила

- У појасу заштитног зеленила није дозвољена изградња.

5. СМЕРНИЦЕ ЗА СПРОВОЂЕЊЕ ПЛАНА

5.1. Изградња у складу са одредбама плана

Спровођењем Плана обезбеђује се уређење простора и изградња објеката у границама Плана на основу планских решења и правила, као и Законом о планирању и изградњи.

Надзор над применом и спровођењем овог Плана врши надлежни орган Градске управе Града Крушевца. Измене овог плана може вршити искључиво СО Крушевац на начин и по поступку утврђеном за његово доношење у складу са Законом.

Примена Правилника о општим правилима за парцелацију, регулацију и изградњу („Службени гласник РС“, бр. 22/2015) је једино могућа за параметре који нису планом одређени.

Површине јавне намене утврђене су пописом парцела, регулационим линијама и аналитичко-геодетским елементима за пренос на терен, чиме је створен плански основ за утврђивање јавног интереса и експропријацију земљишта, (тачка 2.3. Услови за уређење површина и објеката јавне намене).

Спровођење плана вршиће се :

- директном применом Плана
- урбанистичко-техничким документима: пројектом парцелације, препарцелације, елаборатом геодетских радова
- пројекат партерног уређења

5.2. Директна примена Плана

Директном применом плана на основу правила уређења и грађења дата у мери довољној да представљају основ за издавање локацијских услова и грађевинске дозволе

5.3. Израда урбанистичко техничке документације

Израда Урбанистичког пројекта

- Урбанистички пројекат се ради у складу са условима датим у тачки 3.11.

- Планом нису одређене локације за израду урбанистичког пројекта, нити израду урбанистичко-архитектонског конкурса.

Израда Пројекта парцелације, препарцелације, геодетског елабората исправке граница суседних парцела и спајање суседних парцела истог власника

- Израда пројекта парцелације односно препарцелације обавезна је за формирање грађевинских парцела јавне намене.

- Пројекти парцелације и препарцелације се израђују у складу са Законом о планирању и изградњи и датим правилима у Плану ради формирања грађевинских парцела

- Исправка граница суседних катастарских парцела и спајање суседних катастарских парцела истог власника, вршиће се у складу са одговарајућим чланом Закона о планирању и изградњи („Сл.гласник РС“, бр.72/09, 81/09-испр., 64/10-одлука УС, 24/11, 121/12, 42/13-одлука УС, 50/13- одлука УС, 98/13- одлука УС, 132/2014, 145/14,83,18, 31/19, 37/19-др.Закон и 9/20) и Правилника о садржини, начину и поступку израде докумената просторног и урбанистичког планирања.

5.4. Пројекат партерног уређења

Пројекти партерног уређења раде се за све садржаје планиране у оквиру појаса регулације планиране трасе државног пута.

5.5. Прибављање земљишта у јавну својину

Површине јавне намене утврђене су пописом парцела, регулационим линијама и аналитичко-геодетским елементима за пренос на терен, чиме је створен плански основ за утврђивање јавног интереса и експропријацију земљишта.

Напомена:

Због преклапања границе Плана детаљне регулације „Источна обилазница Ул.Кнеза Милоша- Мудраковачки мост“ у Крушевцу,(предметни план) и Плана детаљне регулације реке Расине и ушћа притока – деоница 2 (од моста у Видовданској улици до моста на путу за Јастребац), Сл.лист града Крушевца бр.10/22) у ком је утврђена регулациона линија на основу пројекта Института за водопривреду „Јарослав Черни“, задржане су планиране границе. Овим планом се преузимају аналитичко-геодетски елементи за пренос површина јавне намене (из ПДР река Расина –деоница 2) на делу где се преклапају границе. Новоформирана грађевинска парцела површине јавне намене биће заједничко власништво ЈВП „Србија воде“ и ЈП „Путеви Србије“, а ради издавања локацијских услова, због техничког решења које је израдио Институт за водопривреду „Јарослав Черни“ из Београда које подразумева да се пројектовани попречни профил пута ослања на одбрамбени насип реке Расине.

Плански основ за издавање Локацијских услова за планирану обилазницу биће План детаљне регулације реке Расине и ушћа притока – деоница 2 (од моста у Видовданској улици до моста на путу за Јастребац, Сл.лист града Крушевца бр.10/22) и План детаљне регулације „Источна обилазница Ул.Кнеза Милоша- Мудраковачки мост“ у Крушевцу.

КООРДИНАТЕ ГРАНИЦА ЈАВНОГ ЗЕМЉИШТА

1	7529039.43	4824826.44
2	7528457.52	4823025.64
3	7528468.89	4823025.68

Катастарске тачке које задржавају своје координате од 1 до 271 приказане су у графичком прилогу црном бојом.

Тачке преузете из ПДР-а Регулација реке расине -Деоница 2, приказане су у графичком прилогу плавом бојом.

Ступање на снагу плана

Овај План ступа на снагу осмог дана од дана објављивања у „Службеном листу града Крушевца“.

СКУПШТИНА ГРАДА КРУШЕВЦА

I Број: 350-1098/2022 ПРЕДСЕДНИК
Предраг Вукићевић с.р.

414

На основу члана 35. Закона о планирању и изградњи („Службени гласник РС“, бр. 72/2009, 81/2009 - исправка, 64/2010 одлука УС, 24/2011, 121/2012, 42/2013–одлука УС, 50/2013 – одлука УС, 98/2013 – одлука УС, 132/2014, 145/2014, 83/2018, 31/2019, 37/2019 – др. закон, 9/2020 и 52/2021), члана 32 Закона о локалној самоуправи („Службени гласник РС“, бр. 129/07, 83/14 – др.закон, 101/16 – др. закон, 47/18 и 111/2021 – др. закон) и члана 22. Статута града Крушевца („Службени лист град Крушевца“, бр. 15/18),

Скупштина града Крушевца, на седници одржаној дана 23.12.2022. године донела је

**ПЛАН ДЕТАЉНЕ РЕГУЛАЦИЈЕ
„ИСТОЧНА ОБИЛАЗНИЦА
БИВОЉСКИ МОСТ - ПАРУНОВАЧКИ
МОСТ“ У КРУШЕВЦУ**

ДЕО I – ОПШТИ ДЕО**1. ОПШТЕ ОДРЕДБЕ ПЛАНА****УВОД**

Границом ПДР-а обухваћена је подцелина 3.3.2., простор ограничен са запада границом Измене и допуне ППР „Исток 1“ (граница појаса експропријације) са севера постојећим кружним током (Ул.Балканска), са југа кружним током (Ул.Видовданска) и са истока границом ППР-а „Исток 2“ (такође појасом експропријације).

Планском разрадом одређују се површине јавне намене, деонице јавног пута, објекта са додатним елементима (коловоз, тротоар, раскрснице, јавна расвета, бицикличке и пешачке стазе и сл.), односно са одговарајућом опремом у рангу државног пута IB реда.

Саставни део документационе основе овог Плана чини и Извештај о стратешкој процени утицаја ПДР-а на животну средину.

1.1. Правни и плански основ за израду плана

Правни основ за израду Плана детаљне регулације:

- Закон о планирању и изградњи („Службени гласник РС“, бр. 72/2009,

81/2009-исправка, 64/2010 одлука УС, 24/2011, 121/2012, 42/2013–одлука УС, 50/2013 – одлука УС, 98/2013 – одлука УС, 132/2014, 145/2014, 83/2018, 31/2019, 37/2019 – др. Закон, 9/2020 и 52/2021) у даљем тексту Закон;

- Правилник о садржини, начину и поступку израде докумената просторног и урбанистичког планирања („Службени гласник РС“, бр. 32/2019);
- Одлука о изради Плана детаљне регулације „Источна обилазница Бивољски мост-Паруновачки мост у Крушевцу, Iбр. 350-436/2020 од 16.06.2020.год. („Службени лист града Крушевца“, бр. 6/2020);
- Одлука о приступању изради стратешке процене утицаја Плана детаљне регулације „ Бивољски мост-Паруновачки мост“ у Крушевцу на животну средину IV бр.350-421/2020 од 15.06.2020.год., („Службени лист града Крушевца“, бр. 9/2020);

Плански основ за израду Плана детаљне регулације:

- План генералне регулације „Исток 1“ у Крушевцу (“Сл.лист града Крушевца” 10/2018)
- Измена и допуна ППР-а „Исток1“ у Крушевцу у делу урбанистичке целине 3.3. (“Сл.лист града Крушевца” 10/2021)

1.2. Обавезе, услови и смернице из плана вишег реда и других докумената значајних за израду плана**Извод из Плана генералне регулације „Исток 1“ у Крушевцу**

(„Сл. лист града Крушевца“, бр.10/2018“)

„Планом генералне регулације „Исток 1“ у Крушевцу одређене су зоне за даљу разраду, односно планирана је израда планова детаљне регулације, (од којих је и предметни план) за подцелину 3.3.2. као део целине 3.3.

Правила уређења и правила грађења дефинисана ППР-ом су смернице за израду Плана детаљне регулације.“

Предметни План представља сегментни део планиране трасе „Источне обилазнице“ око града у рангу државног пута IB реда бр.38.

Урбанистичка подцелина 3.3.2.

**Претежна намена - Саобраћајни коридор-
траса државног пута IB реда бр.38**

У тачки 2.3 Општа правила уређења простора - 2.3.3.1. Саобраћајна инфраструктура и нивелација, дати су услови које је неопходно уградити приликом израде Плана детаљне регулације.

„У заштитном појасу јавног пута на основу члана 28. став 2. Закона о јавним путевима може се градити, односно постављати водовод, канализација, топовод, железничка пруга и други слични објекти, као и телекомуникациони и електро водови, инсталације, постројења и сл., по претходно прибављеној сагласности управљача јавног пута која садржи саобраћајно – техничке услове.“

„Планом генералне регулације дефинисан је карактеристичан попречни профил источне обилазнице.“

Компатибилна намена није планирана

Пратећа намена - Заштитно зеленило

„Заштитно зеленило, као зеленило специфичне намене, формира се у складу са условима:

- Обавезно је очување и унапређење зеленила дуж саобраћајног коридора
- У заштитном појасу забрањује се свака изградња осим саобраћајница намењених опслуживању.
- Врсте биљног материјала, распоред и густина садње су условљене примарном функцијом самог појаса (заштита од загађења и ветра, заштита речних токова, клизишта, насипа и сл.) и природним условима средине. Обавезно је очување и унапређење зеленила дуж водених токова и саобраћајног коридора.

„Свака изградња објеката или извођење радова у успостављеним заштитним појасевима, условљена је сагласношћу надлежних установа у складу са одговарајућим законским прописима.“

Извод из ПГР „ИСТОК 1“ у Крушевцу – План претежне намене површин

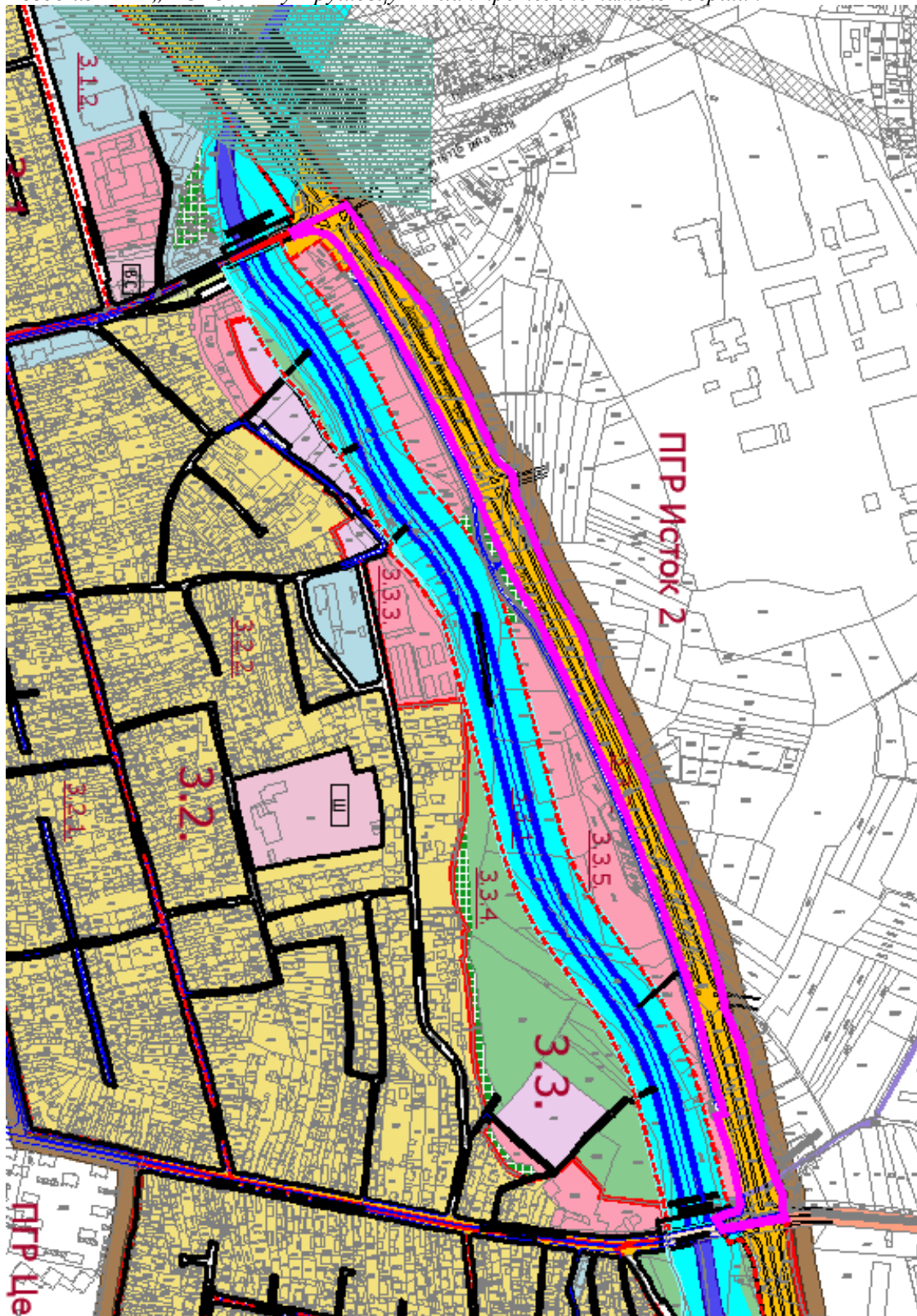



Извод из Измена и допуна ПГР „ИСТОК 1“ у Крушевцу у делу урбанистичке целине 3.3. – План спровођења

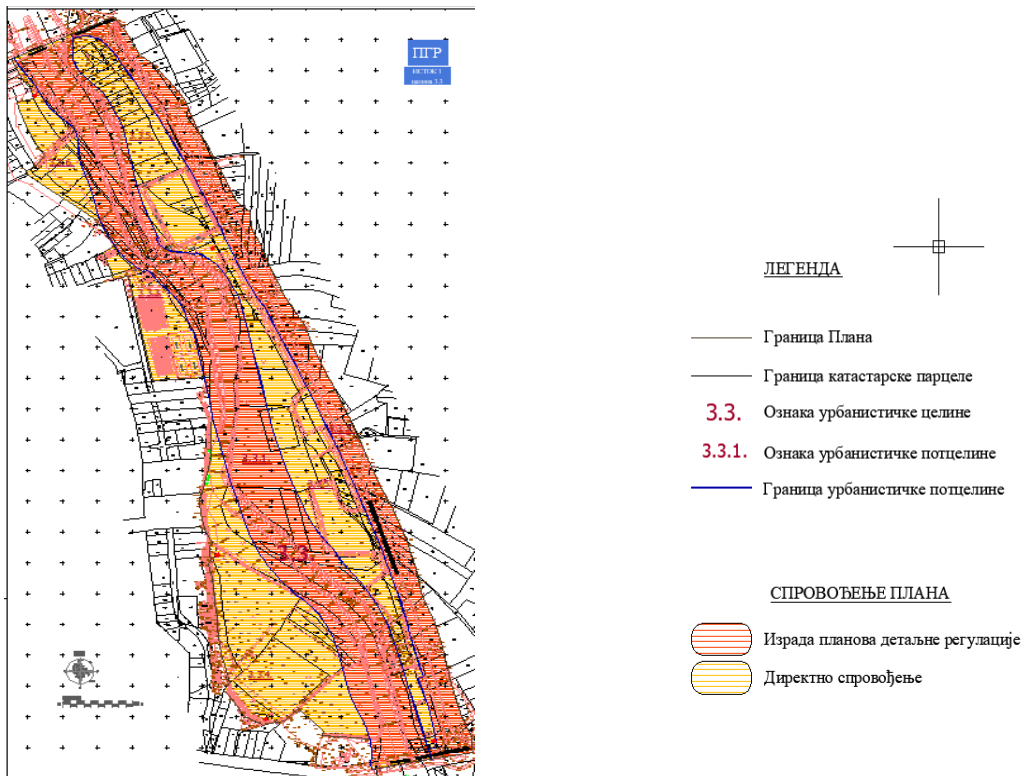

1.3. Документација од значаја за израду Плана

- Главни пројекат Обилазак Крушевца – пут бр. 102 „Источна магистрала“ од км 0+000.00 до км 8+690.39 који је израдио Институт за путеве Београд.
- Плана детаљне регулације реке Расине и ушћа притока – Деоница 1 („Сл.лист града Крушевца“ бр.23/21)
- Плана детаљне регулације реке Расине и ушћа притока – Деоница 2 („Сл.лист града Крушевца“ бр.10/22)

1.4. Опис обухвата Плана са пописом катастарских парцела

1.4.1. Опис обухвата Плана

Опис обухвата Плана

Подручје обухвата Плана детаљне регулације „Источна обилазница Бивољски мост - Паруновачки мост“ у Крушевцу дефинисано је у односу на трасу планиране јавне саобраћајнице, којом се обезбеђује саобраћајни обилазак града и њено повезивање на државни пут Ia реда, А5 (ауто-пут Е761) преко петље "Крушевац-Исток".

Површина обухвата плана износи 4,90ха

Парцеле које се налазе у обухвату плана припадају Катастарским општинам Паруновац и Бивоље.

Опис граница Плана

Опис границе ПДР Источна Обилазница Бивољски мост – Паруновачки мост (у даљем тексту: граница) започиње од крајње северозападне тачке плана која се налази на граници к.п.бр. 3405 и у смеру казаљке на сату кроз КО Бивоље иде према североистоку северном границом к.п.бр. 3405, па се ломи према југу пресецајући к.п.бр. 3405 и иде до тремеђе к.п.бр.: 3405, 2570/2 и 2570/3. Ту граница наставља према југу источном границом к.п.бр. 2570/7, па сече к.п.бр. 2570/1 и даље наставља према југу источном границом следећих катастарских парцела: 2570/5, 2615/5, 2615/6, 2615/7, 2597/1, 2597/2, 2598/2, 2596/1, 2592/2, 2591/2, 2590/5, 2590/1, 2589/1 и 2588/1, па даље северном границом следећих катастарских парцела: 2583/1, 2582/2, 2580/5, 2580/7 и 2580/6. Одатле граница наставља и даље према југу источном границом следећих катастарских парцела: 2581/3, 2816/1, 2817/2, 2817/3, 2817/6, 2818/1, 2818/2, 2828/4, 2828/10, 2828/6, 2827/3, 3271/4, 3289/2, 3286/9, 3286/10, 3287/7, 3280/3, 3282/2,

3283/2, 3281/2, 3271/2, 3264/4, 3268/1, 3268/15, 3268/7, 3268/12, 3268/11 и 3268/4.

Граница затим наставља према југу границом катастарске парцеле бр. 3268/4 и 3267/4 до четворомеђе к.п.бр.: 3267/3, 3267/4, 3267/6 и 3267/8.. Граница се од те четворомеђе ломи према северу и наставља кроз следеће катастарске парцеле: 3267/4, 3268/7, 3267/5, 3268/1, 3264/5, 3264/4, 3264/11, 3264/8, 3264/9, 3271/2, 3281/2, 3283/2, 3284/1, 3280/3, 3267/7, 3285/1, 3286/10, 3286/5, 3289/2, 3271/4, 2827/1, 2828/6, 2828/10, 2828/4, 2828/14, 2818/2, 2818/6, 2818/1, 2817/3, 2817/2, 2816/1, 2583/1, 2584/1, 2585/1, 2586/1, 2587/1, 2588/1, 2589/1, 2590/1, 2593, 2594/2, 2595/2, 2616/8, 2616/9, 2616/10, 2616/4, 2616/5 и 3405 тј. до места одакле је опис започет.

1.4.2. Попис катастарских парцела у обухвату Плана

КО Бивоље:

Делови катастарских парцела: 3405, 2616/5, 2616/4, 2616/10, 2616/9, 2616/8, 2570/1, 2595/2, 2594/2, 2593, 2590/1, 2589/1, 2588/1, 2587/1, 2586/1, 2585/1, 2584/1, 2583/1, 2816/1, 2817/2, 2817/3, 2818/1, 2818/2, 2818/6, 2828/14, 2828/4, 2828/10, 2828/6, 2827/1, 3271/4, 3289/2, 3286/5, 3286/10, 3285/1, 3286/7, 3284/1, 3280/3, 3283/2, 3271/2, 3281/2, 3264/8, 3264/11, 3264/4, 3264/5, 3268/1, 3267/5, 3268/7 и 3267/4.

Целе катастарске парцеле: 2570/7, 2570/5, 2615/5, 2615/1, 2615/6, 2615/7, 2596/1, 2597/1, 2597/2, 2598/2, 2592/2, 2591/2, 2590/5, 2582/2, 2580/5, 2580/6, 2580/7, 2581/3, 2817/6, 2827/3, 3286/9, 3282/2, 3268/15, 3268/12, 3268/11 и 3268/4

шири приказ ПДР-а „Источна обилазница Бивољски мост – Паруновачки мост“ у Крушевцу



2. ОПИС ПОСТОЈЕЋЕГ СТАЊА

2.1. Природне карактеристике подручја

Геоморфолошке карактеристике – Терен у обухвату Плана је релативно раван, на надморској висини од око 149.31 мнв (север) до 152.30 мнв на југоисток, тако да је ово подручје широко отворено према свим странама света.

Геолошке карактеристике - Педолошки састав земљишта чине алувијални наноси са заступљеним агрокултурама или самониклом вегетацијом,

Испод терасног одсека у инундационом појасу Расине заступљени су најмлађи алувијални седименти у танкој повлати и то: глина, шљунковити песак и заглињени шљунак дубине 0,2-4,0м. Подлогу свих седимената чине терцијални лапори, добро носиви и претежно водонепропусни. Подземна вода на првој тераси налази се на дубини 3-4,5м.

Хидролошке карактеристике - плански простор припада сливу реке Расине, на делу леве обале, односно на првој терасној заравни.

Сеизмологија - локација је са сеизмолошког аспекта у зони 8. степена сеизмолошког

интензитета по Меркалијевој скали. У инжењерско-геолошком смислу и процене погодности за изградњу, обзиром на максимални очекивани интензитет земљотреса, приликом планирања и пројектовања објеката неопходна примена важећих прописа противсеизмичке градње.

Опште климатске карактеристике - просечна годишња температура ваздуха износи око 11,4°C, најхладнији месец је јануар са средњом температуром од 0,2°C, а најтоплији јули са 21,8°C. Годишња амплитуда температуре износи 21,6°C, што клими Крушевца даје обележје умерено континенталног типа, са израженим годишњим добима.

Годишње количине падавина су релативно мале (средња год. сума 628,1мм). Распоред падавина је повољан, јер се највише падавина излучи у пролећним и летњим месецима у вегетационом периоду, а падавине у облику снега јављају се од новембра до априла.

Ветрови - доминатни ветрови се јављају из правца исток-југоисток, северозапад и југ.

2.2. Подела на урбанистичке целине и зоне према урбанистичким показатељима и другим карактеристикама

У обухвату Плана не издвајају се карактеристичне целине по било ком основу, тако да је планско подручје третирано као јединствено.

2.3. Начин коришћења простора

Део трасе Источне обилазнице, тј. једна трака саобраћајнице са тротоаром и постављеним уличном расветом су реализовани. Такође реализовани је и укрштај са Ул. Балканском на северу и Ул. Видовданском на југу у форми кружних токова. Улична расвета је постављена у простору који је планиран као разделно острво у даљој реализацији пуног саобраћајног профила Источне обилазнице.

Остатак простора је неизграђен јер се исти годинама чувао за реализацију пуног профила планиране трасе Источне обилазнице.

Што се тиче изграђености простора у контактним зонама Источне обилазнице, мањи део (лева страна уз реку Расину) према Бивољском мосту изграђен је садржајима спорта и рекреације и јавни паркинг, док су са десне стране спорадично реализовани објекти комерцијалних и привредних делатности.

урбанистички показатељи постојећег стања на нивоу ПДР-а

Намена површина	Површи на /ха/	Процент/%/
Државни пут II б реда -изграђене површине	2,20	42,47
Неизграђене површине	2,98	57,53
УКУПНО:	5,18	100

2.4. Површине јавне намене

Постојеће површине јавне намене, у границама Плана чине:

јавне површине: део државног пута II б реда бр.38 и делови појаса инундације водотока I реда-река Расина,

објекти јавне намене: не постоје

2.5. Трасе, коридори и капацитети инфраструктуре

2.5.1. Саобраћајнице и саобраћајне површине

Саобраћај

Предметни план обухвата државни пут II б реда бр. 38 (Крушевац (Макрешане) – Блаце – Белољин), деоница 03801 од раскрснице са улицом Балканском код км 5+535 (приближно) до раскрснице са државним путем II а реда бр. 215 (Крушевац – Ђунић – Делиград, чвор број 03801 Крушевац (Ђунић), км 7+031.

Изграђена је половина профила планираног државног пута, укључујући и две кружне раскрснице које се налазе на граници предметног Плана (раскрсница са улицом Балканском као и раскрсница са улицом Видовданском и државним путем II а реда бр. 215).

Нивелација

На овом делу планом обухваћене источне обилазнице, постоји изграђена траса државног пута II б реда бр. 38, који је у половини планом предвиђеног габарита.

Постојећа саобраћајница је са савременим коловозним застором и нивелацијски максимално прати конфигурацију терена.

Раскрснице са Видовданском улицом и Балканском улицом које су решене као кружне раскрснице, нивелацијски су уклопљене са постојећом саобраћајницом приликом самог пројектовања.

2.5.2. Хидротехничка инфраструктура

Водоводна мрежа

Водоводна мрежа града Крушевца представља део регионалног система водоснабдевања са језера Ђелије. На простору обухваћеним планским документом постоји изведена примарна водоводна мрежа, магистрални цевовод ДН 1000мм, који је део регионалног система „Ђелије“, цевовод Липовац - Ђићевац - Варварин.

Магистрални цевовод ДН1000мм (Липовац - Ђићевац - Варварин) иде паралелно са источном обилазницом до комплекса предузећа ХЕНКЕЛ Србија, где прелази на пречник Ø600мм, пресеца државни пут I Б реда у Дедини (ул. Савска) и иде даље према Ђићевцу и Варварину. Поменути магистрални цевовод Ø1000мм, у зони источне обилазнице се грана на магистрални цевовод Ø500мм који иде према северу и представља ободни прстен северне индустријске зоне.

Канализација отпадних вода

Систем за одвођење отпадних вода града Крушевца је сепаратан, независно одвођење отпадних вода из домаћинства и индустрије од атмосферских вода. Концепција одвођења отпадних санитарних вода града Крушевца је према централном постројењу за пречишћавање отпадних вода (ЦППОВ).

Дуж простостора обухваћеног Планом изграђен је примарни колектор отпадних вода „Б“ који се улива у колектор „А“ који отпадне воде одводи до ЦППОВ. Овим колектором се одводе отпадне воде индустрије стациониране дуж десне обале Расине: Trayal Коргоасија, Савремени Дом, ХЕНКЕЛ Србија, ХИ „Жупа“ и Cooper tire & Rubber company Serbia, као и оближњих насеља које се налазе на десној обали реке Расине (Дедина, Макрешане, Паруновац, Капиција).

Систем одвођења атмосферских вода

Постојећа коловозна трака источне обилазнице опремљена је атмосферском канализацијом са одводом у природни реципијент – реку Расину.

Водотокови

Сливна површина на подручју плана гравитира сливу реке Расине. Расина је десна притока Западне Мораве. Дуж десне обале, паралелно са реком Расином, пружа се источна обилазница. Пут обилазнице је у напиту висине око 2м. Између обилазнице и корита реке, на појединим локацијама, вршено је насипање терена. На узводном крају деонице, кроз саобраћајни пропуст обилазнице, у Расину се улива поток Бунарац.

2.5.3. Електроенергетика

У границама предметног плана постоје водови и објекти који су приказани у оној мери у којој се предметна мрежа налази уцртана на катастарско-топографском плану у графичком прилогу.

2.5.4. Телекомуникациона инфраструктура

У границама предметног плана, телекомуникационе услуге у фиксној телефонији се реализују преко комутационог центра РДЛУ Бивоље, мДСЛАМ Мерима и приступног уређаја ОЛТ Крушевац. Комутациони центар и приступни уређај се налазе изван граница плана.

У границама предметног плана постоји кабловска ТК канализација са кабловским ТК окнима у улици Видовданској и улици Балканској.

Постојећа ТК мрежа је приказана у оној мери у којој се предметна мрежа налази уцртана на катастарско-топографском плану са подземним инсталацијама.

Како је наведено у условима Предузећа за телекомуникације „Телеком Србија“ а.д. на подручју предметног плана услуге мобилне телефоније су омогућене преко базних станица КСУ97 КС Хемијска индустрија Жупа, КС40 КСУ40 КС40 Паруновац (Теленор) и КС105 КСУ105 КСО105 КС Паруновац. Локације базних станица се налазе ван граница плана.

2.5.5. Енергофлуиди

На подручју обухваћеном Планом детаљне регулације **ПДР Источна обилазница Бивољски мост – Паруновачки мост** гасне инсталације везују се на дистрибутивну гасоводну мрежу Јавног предузећа „СРБИЈАГАС“ из Новог Сада и то дистрибутивне гасоводне мреже „ПГР ИСТОК 1“ и „ПГР ИСТОК 2“;

2.6. Зеленило

У границама Плана, постоји зеленило на површинама јавне намене у оквиру кружних токова које се редовно одржава..

На преосталом простору обухвата плана зеленило чини највећим делом самоникла вегетација, неуређене зелене површине, а спорадично су видљиве мање групације ниског растиња.

ДЕО II – ПЛАНСКИ ДЕО

3. ПРАВИЛА УРЕЂЕЊА

3.1. Концепција уређења простора

Планом је дефинисан део трасе државног пута IB реда бр.38, односно део „Источне обилазнице“ којом ће се преко петље "Крушевац-Исток" омогућити повезивање на државни пут IA реда (ауто-пут E761, деоница Појате – Прељина, тзв. „Моравски коридор“). На реализацији „Источне обилазнице“ активности су почеле још 80-тих година прошлог века и то израдом Услови за уређење простора (по којој је почела експропријација парцела) као и израдом Техничке документације – Главног пројекта Обилазак Крушевца – пут бр. 102 „Источна магистрала“ од км 0+000.00 до км 8+690.39 који је израдио Институт за путеве Београд.

Концепција уређења планског подручја произилази из планског основа и општих циљева израде плана:

- стварање услова за уобличавање простора за изградњу савремене саобраћајнице
- дефинисање детаљне намене површина, техничка решења саобраћаја, уређење површина јавне намене и положај пратеће комуналне инфраструктуре
- решавање правно имовинских односа са циљем наставка поступка експропријације као и дефинисање објеката и површина јавне намене
- организовање, опремање и уређење простора у складу са захтевима и критеријумима свих видова заштите,
- усклађивање саобраћајног решења са успостављеном саобраћајном матрицом у окружењу

Задржава се планирана траса Источне обилазнице у оквиру појаса експропријације који је делимично спроведен по предходној планској документацији.

На траси „Источне обилазнице“ у границама плана поред постојећа два укрштаја у виду кружних токова, планирана су још три укрштаја у нивоу као веза са садржајима који су у непосредном контакту (спорт и рекреација, комерцијалне и привредне делатности).

Као предуслов за реализацију планског решења дефинисаће се елементи неопходни за утврђивање јавног интереса и решавање правно имовинских односа.

3.2. Подела простора на карактеристичне урбанистичке целине и подцелине са планираном наменом површина и објеката и могућим компатибилним наменама

У обухвату плана не издвајају се карактеристичне целине по било ком основу, тако да је планско подручје третирано као јединствено, означено урбанистичком ознаком 3.3.2.

планирана намена - *Саобраћајни коридор-траса државног пута IБ реда бр.38*

Планирани профил саобраћајнице се састоји од две коловозне траке са по две саобраћајне траке ширине по 3.25м, ивичним тракама по 0.25м, разделним острвом од 3.0м као и обостраним тротоарима ширине 2.5м.

На траси ове деонице реализована су два кружна тока у нивоу која се задржавају и то: на укрштају трасе Источне обилазнице и Ул.Балканске (северни кружни ток) на укрштају Источне обилазнице и Ул.Видовданске (јужни кружни ток)

На траси ове деонице планирају се и укрштаји у нивоу Источне обилазнице и паралелене сервисне саобраћајнице за приступ спортско рекреативним и комерцијалним садржајима (према реци Расини) и два укрштаја у нивоу као веза са зоном мале привреде (ППР-а „Исток 2“)

пратећа намена – *заштитно зеленило* - Преостало земљиште ван саме саобраћајнице у појасу регулације планирано је за озелењавање.

3.3. Биланс површина

биланс површина по наменама у обухвату плана

намена површина	постојеће стање		планирано		разлика	
	(ха)	%	(ха)	%	(ха)	%
државни пут Iб реда	1,92	39,21	3,02	61,60	+1,10	+22,44
некатегорисани путеви, патои , прилази	0,37	7,55	-----	-----	-0,37	-7,55
зеленило	0,11	2,24	1,88	38,40	+1,77	+36,12
неизграђене површине	2,50	51,00	-----	-----	+2,50	+51
УКУПНО	4,90	100	4,90	100		

биланс површина јавне и остале намене у обухвату плана

намена површина	постојеће стање		планирано		разлика	
	(ха)	%	(ха)	%	(ха)	%
површине јавне намене	2.47	50,50	4,90	100	+2,43	+49,50
површина остале намене	2,43	49,50	-----	-----	-2,43	-49,50
УКУПНО-површина плана	4,90	100	4,90	100		

3.4. Услови за уређење површина и објеката јавне намене

3.4.1. Површине и објекти јавне намене

Површине јавне намене утврђене су као новоформиране грађевинске парцеле дефинисане регулационим линијама, аналитичко-геодетским елементима за пренос на терен и пописом парцела, чиме је створен плански основ за утврђивање јавног интереса и експропријацију земљишта.

Површине јавне намене одређене су као:

- јавне саобраћајне површине – траса источне обилазнице (државни пут IV реда бр38) са појасом заштитног зеленила
- део инундационог појаса водотока I ред, река Расина (водно земљиште) што је преузето као стечена урбанистичка обавеза из контактних планова- (План детаљне регулације реке Расине и ушћа притока – Деоница 1 и Деоница 2)

Површине јавне намене дефинисане су путем:

- пописа катастарских парцела
- регулационих елемената (регулационе линије)
- нумеричких елемената за геодетско обележавање (аналитичко-геодетски елементи за пренос на терен)
- планом површина јавне и остале намене

процентуално учешће јавних површина на нивоу Плана

површине јавне намене	површина (ха)	процентуално учешће у односу на површину плана (5,18ха) %
коридор државног пута - саобраћајна површина са зеленилом	5,15	99,42
инундациони појас реке Расине	0,03	0,58
УКУПНО – ЈАВНЕ ПОВРШИНЕ	5,18	

3.4.2. Попис парцела и опис локација за површине јавне намене

ГРАЂЕВИНСКА ПАРЦЕЛА БР. 1 (саобраћајница) се састоји од делова катастарских парцела бр.: 3405, 2616/5, 2616/4, 2616/10, 2616/9, 2616/8, 2570/1, 2595/2, 2594/2, 2593, 2590/1, 2589/1, 2588/1, 2587/1, 2586/1, 2585/1, 2584/1, 2583/1, 2816/1, 2817/2, 2817/3, 2818/1, 2818/2, 2818/6, 2828/14, 2828/4, 2828/10, 2828/6, 2827/1, 3271/4, 3289/2, 3286/5, 3286/10, 3285/1, 3286/7, 3284/1, 3280/3, 3283/2, 3271/2, 3281/2, 3264/8, 3264/11, 3264/4, 3264/5, 3268/1, 3267/5, 3268/7 и 3267/4 и целих к.п.бр.: 2570/7, 2570/5, 2615/5, 2615/1, 2615/6, 2615/7, 2596/1, 2597/1, 2597/2, 2598/2, 2592/2, 2591/2, 2590/5, 2582/2, 2580/5, 2580/6, 2580/7, 2581/3, 2817/6, 2827/3, 3286/9, 3282/2, 3268/15, 3268/12, 3268/11 и 3268/4 све КО Бивоље.

3.5. Урбанистички услови за уређење и изградњу мреже саобраћајне и комуналне инфраструктуре

3.5.1. Саобраћајна инфраструктура и нивелација

Саобраћај

Намена простора обухваћеног планом је изградња линијских објеката инфраструктуре – обилазне саобраћајнице („Источне обилазнице“) са циљем избегавања транзитног саобраћаја из централних градских простора.

По пројектној документацији ово је део трасе планиране Источне обилазнице (од државног пута ПА реда бр. 215 на стационажи км 4+994,72* до улице Балканске на стационажи км 6+294,51*).

*стационаже су преузете из Главног пројекта Обилазак Крушевца – пут бр. 102 „Источна магистрала“ од км 0+000.00 до км 8+690.39 Подручје које се разрађује Планом није подељено на урбанистичке целине и блокове због специфичности намене.

Услови уређења и изградње саобраћајнице

Планирана траса Источне обилазнице (државног пута IB реда бр.38) у потпуности је у складу са трасом предвиђеном планом вишег реда, тј. Планом генералне регулације „Исток 1“ у Крушевцу („Сл. лист града Крушевца“ бр. 10/2018).

Намена простора обухваћеног Планом детаљне регулације је изградња дела Источне обилазнице (од улице Балканске до државног пута ПА реда бр.215), са циљем стварања планског основа за унапређење саобраћајне инфраструктуре и дефинисање услова коришћења земљишта у обухвату плана.

Планира се изградња дела Источне обилазнице као двосмерног пута са две коловозне траке са по две саобраћајне траке ширине по 3.25м, ивичним тракама по 0.25м, разделним острвом од 3.0м као и обостраним тротоарима ширине 2.5м.

У нивелационом смислу Источна обилазница је у насипу и условљена котом раскрснице у нивоу државног пута ПА реда бр.215, као и висином одбрамбеног насипа планиране регулације корита реке Расине.

На траси ове деонице планирају се и укрштаји у нивоу Источне обилазнице и паралелне сервисне саобраћајнице за приступ спортско рекреативним и комерцијалним садржајима (према реци Расини) као и два укрштаја у нивоу као веза са зоном мале привреде (ППР-а „Исток 2“). Сви укрштаји су приказани у графичком прилогу (са стационажама).

Раскрснице на подручју Плана се планирају у нивоу, са пуним режимом.

Нису дозвољени други директни саобраћајни прикључи осим датих овим Планом.

Дозвољава се решење да се приликом израде техничке документације раскрснице пројектују као кружне.

Дозвољава се фазна изградња дела Источне обилазнице.

Општи услови за постављање инсталација:

- траса инсталација мора се пројектно усагласити са постојећим инсталацијама поред и испод државних путева,
- инсталације се могу планирати под условима којима се спречава угрожавање стабилности пута и обезбеђују услови за несметано одвијање саобраћаја на путу.

Услови за подземно укрштање инсталација са путем

- да се укрштање са путем предвиди искључиво механичким подбушивањем испод трупа пута, управно на пут, у прописаној заштитној цеви,

- заштитна цев мора бити пројектована на целој дужини између крајњих тачака попречног профила пута увећана за по **3,0 м** са сваке стране,
- минимална дубина предметних инсталација и заштитних цеви од најниже горње коте коловоза до горње коте заштитне цеви износи **1,35 м**,
- минимална дубина предметних инсталација и заштитних цеви испод путног канала за одводњавање (планираног или постојећег) од коте дна канала до горње коте заштитне цеви износи **1,20 м**.

Услови за паралелно вођење инсталација са путем

- инсталације морају бити постављене минимално **3,0 м** од крајње тачке попречног профила пута (ножице насипа трупа пута, или спољне ивице канала за одводњавање,
- не дозвољава се вођење инсталација по банкини, по косинама усека или насипа пута, кроз јаркове и кроз локације које могу бити иницијалне за отварање клизишта,
- на местима где није могуће задовољити услове из претходног става мора се испројектовати и извести адекватна заштита трупа предметног пута

Услови за вођење надземних инсталација у односу на пут

- стубове планирати изван заштитног појаса државног пута (**20,0 м** мерено од границе путног земљишта за државни пут I реда, односно **10,0 м** мерено од границе путног земљишта за државни пут II реда) а у случају да је висина стуба већа од прописане ширине заштитног појаса државног пута, растојање предвидети на минималној удаљености за висину стуба, мерено од границе путног земљишта,
- обезбедити сигурносну висину од **7,0 м** мерено од највише коте коловоза до ланчанице, при најнеповољнијим температурним условима.

Паркирање

На простору обухваћеним планом није дозвољено паркирање и нема планираних јавних паркинга.

**Услови за израду планског документа број 953-15677/22-1 од 15.08.2022. године издати од ЈП Путеви Србије Београд, Булевар краља Александра 282*

Нивелација

Нивелационим решењем дефинисани су нивелациони услови на планираној саобраћајници и извршено њено усклађивање са условима на терену.

Елементи нивелационог плана преузети су из постојеће техничке документације Источне обилазнице Крушевца.

Подужни пад планиране саобраћајнице на овом делу је 0,40%. Растојање између ових тачака је дато до тачности на 1цм, са падом на тој деоници израженим у процентима и са смером пада.

За одводњавање коловоза поред примене подужних и попречних падова, препоручује се атмосферска канализација.

Из нивелационог плана сагледавањем саобраћајнице, може се закључити да испуњава прописане техничке услове.

3.5.2. Хидротехничка инфраструктура

Водоводна мрежа

Постојећи магистрални цевовод ДН1000мм је од виталног значаја за водоснабдевање Општина Ћијевац и Варварин, тако да је приликом извођења радова на предметној деоници неопходно водити рачуна о заштитној зони магистралног цевовода укупне ширине 6,0м (по 3м са обе стране осовине цевовода), за коју је неопходно испоштовати следеће:

- није дозвољена изградња објекта, ни вршење радњи које могу загадити воду, или угрозити стабилност цевовода,
- забрањено је кретање, као и маневар моторних возила и тешког саобраћаја,
- забрањено је сађење било каквог засада (посебно дрвенасте културе) осим траве,
- није дозвољена изградња објекта, ни вршење било којих радњи које могу загадити воду или угрозити стабилност цевовода,
- није дозвољено насипање земљом (као ни скидање земље) и промена нивелете терена у циљу изградње саобраћајнице.

Исте наведене мере приликом извођења радова треба испоштовати и за магистрални цевовод ДН 500мм.

Канализација отпадних вода

У зони око бивољског моста, изведени колектор отпадних вода пролази трасом новопланиране источне обилазнице. У зони поклапања са новопланираном трасом саобраћајнице, потребно је кориговати трасу изведеног колектора и изместити је ван саобраћајне површине.

Систем одвођења атмосферских вода

Одводњавање саобраћајних површина је могуће каналима, затвореним и отвореним, са одводом у природни реципијент – реку Расину. Атмосферске воде са манипулативних и саобраћајних површина које могу бити загађене честицама уља и нафтних деривата, пре упуштања у реципијенте је потребно претходно третирати на сепараторима уља и нафтних деривата. У сепараторима се издвајају изузетно опасне материје, те је потребно да корисници склопе уговоре са регистрованим привредним субјектима за ову врсту делатности, којима ће се регулисати редовно одржавање сепаратора, чишћење и одвоз исталожених отпадних материја, на за то прописану индустријску депонију и вршити редовно мерење квалитета и количине пречишћених зауљених вода у реципијенте.

Димензионисање мреже извршити на основу хидрауличног оптерећења, али минимална димензија мреже износи Ø300мм.

Водотокови

Хидролошки подаци

Према расположивим подацима, меродавни максимални протицаји, за следеће вероватноће појаве, $Q_{1\%}$, $Q_{2\%}$, $Q_{5\%}$ и $Q_{10\%}$, су:

р	Т	$Q_{\max pl.}$
(%)	(год)	(m^3/s)
1	100	435
2	50	390
5	20	325
10	10	285

Критеријуми заштите

Река Расина, као водоток I реда, припада водном подручју "Морава" и у надлежности је ЈВП "Србијаводе".

Стратегија управљања водама на територији Републике Србије представља јединствен плански документ којим се утврђују дугорочни правци управљања водама на територији Републике Србије.

Степен заштите од поплава спољним водама зависи од техничко-економских, еколошких, социјалних и других критеријума, услова и ограничења. Дефинише се за сваки систем или касету (брањени простор), на основу броја становника и висине потенцијалних штета од поплава.

Препоручени степен заштите за нове системе, као и за постојеће системе који се дограђују или реконструишу, приказан је на слици. Степен заштите који обезбеђују грађевински

објекти једнак је повратном периоду велике воде, која је била меродавна за димензионисање објекта.

	Повратни период (Година)				
	20	50	100	500	1000
Градови преко 50.000 становника					
Градови од 20.000 до 50.000 становника и значајне индустријске зоне					
Градови од 5.000 до 20.000 становника и средње значајне индустријске зоне					
Расута насеља, путеви и пољопривредо земљиште					
Пољопривредне површине са интензивном производњом					
Пољопривредне површине са екстензивном производњом					
Природно стање водотока, без ризика од поплава					

Заштита коју обезбеђују грађевински објекти
 Допунска заштита
 Без заштите - дозвољене штете

У Водопривредној основи Србије предложена је категоризација приоритета заштитештићених подручја и одговарајући меродавни протоци. Предложена категоризација се односи, како на нове тако и на системе који се реконструишу.

број становника и карактер добара на заштићеном подручју-касети	приоритет	повратни период меродавне велике воде (год.)
преко 50 000 становника	1	мин. 200
од 20 000 до 50 000 становника	1	мин. 100
врло велики и значајни индустријски и други привредни објекти	1	мин. 100
од 5 000 до 20 000 становника	2	мин. 50
средњи индустријски и други привредни објекти	2	мин. 50
мелиорациони систем и изворишта за водоснабдевање становништва до 5 000 становника	2	мин. 25
мали индустријски и други привредни објекти	3	мин. 25
пољопривредне површине ван мелиорационих система	3	мин. 20

Имајући у виду предложене критеријуме који су дати у Стратегији и у Водопривредној основи, значај и положајштићеног подручја, усвојених планских аката, усваја се да усвојени критеријум заштите од великих вода реке Расине буде од вода 100-годишњег повратног периода (Q1%) са резервним надвишењем насапа од 0.5 m.

3.5.3. Електроенергетика

Целокупну електроенергетску мрежу градити у складу са Законима, важећим техничким прописима, препорукама и нормама.

Предметним планом је предвиђена изградња подземних кабловских водова. Трасе електроенергетских водова дате су у графичком прилогу - Синхрон план граф.прилог бр.6

Подземни водови

Сви планирани подземни високонапонски каблови се полажу у профилима саобраћајних површина према регулационим елементима датим на графичком прилогу.

Дубина полагања планираних каблова је 0,8м у односу на постојеће и планиране нивелационе елементе терена испод кога се полажу.

При затрпавању кабловског рова, изнад кабла, дуж целе трасе, треба да се постави пластична упозоравајућа трака. Након полагања каблова трасе истих видно обележити.

Међусобно приближавање и укрштање енергетских каблова

На месту укрштања енергетских каблова вертикално растојање мора бити веће од 0,2 м при чему се каблови нижих напона полажу изнад каблова виших напона.

При паралелном вођењу више енергетских каблова хоризонтално растојање мора бити веће од 0,07 м. У истом рову каблови 1 kV и каблови виших напона, међусобно морају бити одвојени низом опека или другим изолационим материјалом.

Приближавање и укрштање енергетских и телекомуникационих каблова

Дозвољено је паралелно вођење енергетског и телекомуникационог кабла на међусобном размаку од најмање (СРПС Н. Ц0.101):

- 0,5м за каблове 1 kV и 10 kV
- 1м за каблове 35 kV

Укрштање енергетског и телекомуникационог кабла врши се на размаку од најмање 0,5м. Угао укрштања треба да буде: у насељеним местима: најмање 30°, по могућности што ближе 90°; ван насељених места: најмање 45°. Енергетски кабл, се по правилу, поставља испод телекомуникационог кабла. Уколико не могу да се постигну захтевани размаци на тим местима се енергетски кабл провлачи кроз заштитну цев, али и тада размак не сме да буде мањи од 0,3м. Размаци и укрштања према

наведеним тачкама се не односе на оптичке каблове, али и тада размак не сме да буде мањи од 0,3м. Телекомуникациони каблови који служе искључиво за потребе електродистрибуције могу да се полажу у исти ров са енергетским кабловима на најмањем размаку који се прорачуном покаже задовољавајући, али не мањем од 0.2м. При полагању енергетског кабла 35 kV препоручује се полагање у исти ров и телекомуникационог кабла за потребе даљинског управљања трансформаторских станица које повезује кабл.

Приближавање и укрштање енер. каблова са цевима водовода и канализације

Није дозвољено паралелно вођење енергетских каблова изнад или испод водоводних канализационих цеви. Хоризонтални размак енергетског кабла од водоводне и канализационе цеви треба да износи најмање 0,5м за каблове 35 kV, односно најмање 0,4м за остале каблове. При укрштању, енергетски кабл може да буде положен испод или изнад водоводне или канализационе цеви на растојању од најмање 0,4м за каблове 35 kV, односно најмање 0,3м за остале каблове. Уколико не могу да се постигну размаци према горњим тачкама на тим местима енергетски кабл се провлачи кроз заштитну цев. На местима паралелног вођења или укрштања енергетског кабла са водоводном или канализационом цеву, ров се копа ручно (без употребе механизације).

Приближавање и укрштање енергетских каблова са гасоводом

Није дозвољено паралелно полагање енергетских каблова изнад или испод цеви гасовода. Размак између енергетског кабла и гасовода при укрштању и паралелном вођењу треба да буде најмање:

- 0,8м у насељеним местима
- 1,2м изван насељених места

Размаци могу да се смање до 0,3м ако се кабл положи у заштитну цев дужине најмање 2м са обе стране места укрштања или целом дужином паралелног вођења. На местима укрштања цеви гасовода се полажу испод енергетског кабла.

Приближавање енергетских каблова дрворедима

Није дозвољено засађивање растиња изнад подземних водова. Енергетске кабловске водове треба по правилу положити тако да су од осе дрвореда удаљени најмање 2м.

Изнад подземних вода по могућству планирати травњаке или тротоаре поплочане

3.5.4. Телекомуникациона инфраструктура

Овим планом је планирана изградња нове ТК мреже – подземним оптичким кабловима кроз кабловску ТК канализацију. Изградњом ове пасивне оптичке мреже биће омогућен прелазак свих корисника на мрежу оптичких каблова уз могућност пружања широкопојасних услуга.

Трасе планиране ТК мреже дате су у графичком прилогу (Синхрон план - граф.прилог бр.6) и полажу се у профилима саобраћајних површина према регулационим елементима датим на графичком прилогу.

Услови изградње за телекомуникационе објекте

ТК мрежу градити у кабловској канализацији или директним полагањем у земљу. На прелазу испод коловоза саобраћајница као и на свим оним местима где се очекују већа механичка напрезања тла каблови се полажу кроз кабловску канализацију (заштитну цев). При укрштању са саобраћајницом угао укрштања треба да буде што ближе 90° и не мање од 30°.

Дозвољено је паралелно вођење енергетског и телекомуникационог кабла намеђусобном размаку од најмање (ЈУС Н. Ц0.101):

- 0,5м за каблове 1kV и 10kV
- 1м за каблове 35kV

Укрштање енергетског и телекомуникационог кабла врши се на размаку од најмање 0,5м. Угао укрштања треба да буде најмање 30°, по могућности што ближе 90°; Енергетски кабл, се по правилу, поставља испод телекомуникационог кабла. Уколико не могу да се постигну захтевани размаци на тим местима се енергетски кабл провлачи кроз заштитну цев, али и тада размак не сме да буде мањи од 0,3м. Телекомуникациони каблови који служе искључиво за потребе електродистрибуције могу да се полажу у исти ров са енергетским кабловима, на најмањем размаку који се прорачуном покаже задовољавајући, али не мање од 0,2м. Дубина полагања каблова не сме бити мања од 0,8м.

Дозвољено је паралелно вођење телекомуникационог кабла и водоводних цеви на међусобном размаку од најмање 0,6м. Укрштање телекомуникационог кабла и водоводне цеви врши се на размаку од

најмање 0,5м. Угао укрштања треба да буде што ближе 90° а најмање 30°.

Дозвољено је паралелно вођење телекомуникац. кабла и фекалне канализације на међусобном размаку од најмање 0,5м. Укрштање телекомуникац. кабла и цевовода фекалне канализације врши се на размаку од најмање 0,5м. Угао укрштања треба да буде што ближе 90° а најмање 30°.

Дозвољено је паралелно вођење телекомуникационог кабла и гасовода на међусобном размаку од најмање 0,4м.

Од регулационе линије зграда телекомуникациони кабл се води паралелно на растојању од најмање 0,5м.

3.5.5. Енергофлуиди-снабдевање топлотном енергијом

Постојећи и планирани гасоводи на планском подручју **ПДР Источна обилазница Бивољски мост – Паруновачки мост** обезбеђују несметамо снабдевање природним гасом.

Нове трасе гасовода **ПДР Источна обилазница Бивољски мост – Паруновачки мост** су од полиетиленских цеви.

Дистрибутивни гасовод изводи се од полиетиленских цеви МОР 4 бар.

Новопланирани објекти несмеју угрозити стабилност, безбедност и поузданост рада постојеће и нове гасоводне мреже.

Минимално растојање темеља објекта од гасовода средњег притиска је 3.0 м.

Минимално растојање темеља објекта од гасовода ниског притиска је 1.0 м.

Минимално висина надслоја у односу на укопани гасовод у зеленим површинама је објекта од гасовода је 0.8 м.

Минимално висина надслоја у односу на укопани гасовод у тротоарима (од горње ивице гасоводне цеви до горње коте тротоара) је 1.0 м.

Минимално висина надслоја у односу на укопани гасовод у коловоз саобраћајнице (од горње ивице гасоводне цеви до горње коте коловозне конструкције) је 1.35 м, без примене посебне механичке заштите.

Минимално висина надслоја у односу на укопани гасовод у коловоз саобраћајнице (од горње ивице гасоводне цеви до горње коте коловозне конструкције) је 1.0 м, са механичком заштитом у заштитној цеви.

У зони 5.0 м лево и десно од осе постојећих гасовода није дозвољено надвишавање (насипање постојечег терена), скидање хумуса, односно промена апсолутне коте терена.

За паралелно вођене других инфраструктурних инсталација обавезо је поштовање Правилника о условима за несметану и безбедну дистрибуцију природног гаса гасоводима притиска до 16 бар.

У појасу ширине по 3.0 м са сваке стране рачунајући од осе гасовода минималног радног притиска МОП 16.0 и 4.0 бар, на местима укрштања и паралелног вођења, предвидети извођење свих земљаних радова ручним ископом.

Приликом укрштања гасовода са регулисаним воденим токовима минимална висина надслоја од горње ивице гасовода до дна регулисаних корита водених токова износи 1,0m, односно приликом укрштања гасовода са нерегулисаним воденим токовима минимална висина надслоја од горње ивице гасовода до дна нерегулисаних корита водених токова износи 1,5m.

Приликом укрштања гасовода са железничком пругом минимална висина надслоја од горње ивице гасовода до горње ивице прага железничке пруге износи 1.5m.

3.6. Услови за уређење зеленила

Зеленило у обухвату плана чини заштитно зеленило, зеленило разделне траке трасе источне обилазнице и зеленило кружних токова.

заштитно зеленило

Заштитно зеленило, као зеленило специфичне намене је вишефункционални систем који обједињује улогу заштите од загађења, ветрова, прашине, буке, пречишћавања и тока свежег ваздуха у град.

Планира се дуж трасе пута, односно, преостало земљиште ван саме саобраћајнице у појасу регулације планирано је за озелењавање.

У основи се планира појас заштитног зеленила који чине аутохтоне и алохтоне врсте густе крошње и велике лисне масе са израженим фитоцидним дејством. Четинари морају да буду заступљени у односу који омогућава функцију зелене површине и у зимском периоду. Врсте треба да буду добро прилагођене условима локације, са малим захтевима у одржавању.

Линеарно зеленило

У разделној траци као и у зонама укрштаја и кружних токова планира се декоративно зеленило. Зеленило својим хабитусом не сме да омета саобраћај. Због повећаног загађења и отежаних услова за раст, избор врста

извршити међу отпорним и мање захтевним у погледу неге и мера одржавања. Садњу вршити у већим групацијама са сменом колорита. Ради постизања зимског ефекта, користити и зимзелене врста.

3.7. Степен комуналне опремљености грађевинског земљишта по целинама или зонама који је потребан за издавање локацијских услова, односно грађевинске дозволе

Степен комуналне опремљености грађевинског земљишта који је потребан за издавање локацијских услова, односно грађевинске дозволе, у обухвату плана, подразумева: постојање електроенергетских водова за прикључак јавне расвете.

3.8. Услови и мере заштите планом обухваћеног подручја

3.8.1. Услови и мере заштите непокретних културних добара и амбијенталних целина и заштите културног наслеђа

Иако у границама плана нису лоцирани археолошки локалитети, они су специфични са становишта заштите јер се налазе испод површине земље и често није могуће знати за њихово постојање, тако да је приликом било каквих замљаних радова могуће наићи на до сада непознате остатке материјалне културе из прошлости.

Ради заштите културног наслеђа неопходно је испоштовати следеће мере техничке заштите приликом коришћења предметног подручја:

- Уколико се у току извођења грађевинских радова наиђе на до сада непознате археолошке слојеве, структуре или археолошке предмете (добра која уживају предходну заштиту по сили закона), извођач је дужан да одмах, без одлагања прекине радове и предузме мере заштите како налаз не би био уништен и оштећен, и како би се сачувао на месту и у положају у коме је откривен, као и да посменим путем, обавести надлежну службу заштите која ће у хитном поступку извршити увид на терену.
- Уколико се на основу Закона утврди да је односна непокретност или ствар културно добро, даље извођење грађевинских радова и промена облика терена могу се дозволити након предходно обезбеђених археолошкох истраживања, уз адекватну

презентацију налаза и уз услове и сагласности службе заштите.

3.8.2. Услови и мере заштите животне средине

На основу Решења Завода за заштиту природе Србије, канцеларија у Нишу, 03 бр.021-2530/2, од 11.08.2022. године, у обухвату плана нема заштићених подручја за које је спроведен или покренут поступак заштите. Просторни обухват плана се не налази унутар заштићеног подручја за које је спроведен или покренут поступак заштите и не налази се у просторном обухвату еколошке мреже значајног подручја Републике Србије.

3.8.3. Услови и мере заштите животне средине

У складу са Законом о стратешкој процени утицаја на животну средину, надлежно одељење Градске управе је донело **Одлуку о приступању изради стратешке процене утицаја ПДР Источна обилазница, Бивољски мост – Паруновачки мост (Службени лист града Крушевца, бр. 9/2020).**

Стратешком проценом утицаја на животну средину, у обухвату плана, а у циљу заштите животне средине у контактном и ширем окружењу, дефинисане су мере превенције и ограничења негативних утицаја на стање животне средине. Мере су дефинисане на основу процене постојећег стања природних и створених вредности и утврђених капацитета животне средине, планираних садржаја и идентификације могућих извора загађења и утицаја на подручју плана и у контактним зонама.

Приликом дефинисања мера заштите животне средине узета је у обзир хијерархијска условљеност планског документа и стратешких процена из планова вишег реда, тако да мере заштите произилазе из смерница докумената вишег хијерархијског нивоа (ПГР Исток 1). Такође, у предложене мере интегрисани су услови и техничке мере заштите добијени од надлежних предузећа и организација, прибављених за потребе израде предметног плана.

Мере заштите имају за циљ да утицаје на животну средину у оквиру планског подручја сведу у оквиру прихватљивости и превентивно минимизирају утицаје који нарушавају стање животне средине и утицаје на здравље људи. Предузимањем одговарајућих мера спречавају се конфликтне

ситуације на предметном простору у функцији одрживог развоја саобраћајне инфраструктуре.

Обавезне смернице

Обавезне смернице и мере заштите животне средине плана у оквиру еколошких појасева:

- у оквиру еколошког појаса „Источна обилазница“ обавезна је примена важећих прописа за појас дефинисан у складу са Законом о путевима (Службени гласник РС, бр. 41/2018 и 95/2018-др.закон);
- обавезно је да путни објекат са пратећом инфраструктуром ни на који начин не угрожава коришћење и одржавање водних објеката (насипа, обала, корита реке Расине) и да се пројектним решењем обезбеди приступ водотоку, за потребе одржавања и потребе заштите од поплава.
- у оквиру еколошког појаса „Заштита инфраструктуре“ обавеза поштовања свих услова и захтева дефинисаних у складу са посебним прописима и условима надлежног управљача, а за постојеће објекте у појасу заштите инфраструктурних коридора, важе посебна правила у складу са условима имаоца јавних овлашћења;
- при изградњи саобраћајних површина применити савремене водонепропусне материјале;
- обавезно је контролисано и ефикасно прикупљање зауљених атмосферских вода са свих саобраћајних површина и њихово пречишћавање пре упуштања у реципијент;
- у зонама интензивног утицаја буке, применити мере компензације и антивучне мере уз границе парцела, формирати „зелене баријере“, поставити антивучне панове на фасадама најугроженијих објеката;
- мерење буке врше стручне организације, акредитоване за мерење буке, према утврђеној методологији и овлашћене од стране надлежног министарства;
- ограде, дрвеће и засади поред јавних путева подижу се у функцији заштите, али тако да не ометају прегледност јавног пута и не угрожавају безбедност саобраћаја;
- одабир врста приликом формирања заштитног појаса вршити на основу анализе и валоризације постојећег зеленила у окружењу;
- приликом формирања заштитног зеленила избегавати алохтоне, инвазивне и алергене врсте биљака, приоритет у одабиру имају аутохтоне врсте;

- избегавати крчење и уништавање природне вегетације, живица, честара и дрвореда, нарочито вегетације водотока, који представљају природна станишта за многе биљне и животињске врсте;
- уколико се будућим активностима у еколошким појасевима утиче на загађивање замљишта, носилац пројекта је у обавези да изради извештај о стању земљишта, који мора бити издат од стране стручне организације, акредитоване за узорковање и испитивање земљишта и воде према SRPS, ISO/IEC 17025 стандарду;
- носилац пројекта који има утицај или на било који начин деградира животну средину, дужан је да изврши ремедијацију или санацију, у складу са пројектима санације и ремедијације и обавезно уз сагласност ресорног Министарства;
- у циљу контроле животне средине и заштите од загађивања, у границама еколошких појасева при имплементацији и реализацији планираних активности, обавеза носиоца пројекта је да покрене поступак пред надлежним органом за заштиту животне средине у вези одлучивања о изради/неизради Студије о процени утицаја на животну средину, а у складу са Законом о процени утицаја на животну средину (Службени гласник РС, бр. 135/04 и 36/09) и Уредбом о утврђивању Листе пројеката за које је обавезна процена утицаја и Листе пројеката за које се може захтевати процена утицаја на животну средину („Службени гласник РС“, бр. 114/2008).

Смернице и мере заштите ваздуха

Заштита и очување квалитета ваздуха на подручју плана, обухвата мере превенције и контроле емисије загађујућих материја из свих извора загађења (покретних и стационарних), како би се спречио и умањено њихов утицај на квалитет ваздуха и минимизирали потенцијално негативни ефекти на животну средину и здравље људи. Утицаји на квалитет ваздуха у фази припреме и изградње саобраћајне инфраструктуре, односно деонице источне обилазнице, су занемарљиви обзиром да су краткотрајни, временски и просторно ограничени и престају по завршетку извођења радова.

Заштита ваздуха од загађивања спроводи се основу програма мониторинга, на мерним местима за праћење квалитета ваздуха, као

интегрални део Програма праћења квалитета ваздуха на подручју града Крушевца.

Мере заштите ваздуха:

- доступност резултата испитивања и праћења стања квалитета ваздуха, а у случају прекорачења граничних вредности емисије, предузети додатне техничко-технолошке мере, како би се концентрације загађујућих материја свеле у прописане вредности;
- обавезно је планско уређење и одржавање зелених површина и дрвореда и формирање заштитних зелених појасева (линијско зеленило), где избор садног материјала треба прилагодити функцији заштите од аерозагађења, уз максимално очување постојећег зеленила;
- заштитне појасеве успоставити дуж целог пута (изузев у зонама мостова, пропуста и сл.), а обавезно на местима где тангира водоток, у појасу регулације реке Расине, што се ближе дефинише пројектном документацијом;
- обавеза успостављања линијског зеленила саобраћајнице је у циљу смањења утицаја прашине, буке и загађености ваздуха;
- наставити са праћењем утицаја загађености ваздуха на здравље људи и животну средину и завршетак изградње саобраћајних обилазница и осавремењавање постојећих градских саобраћајница уз побољшање регулације саобраћаја у граду.

Смернице и мере заштите вода

Заштита квалитета површинских и подземних вода заснива се на предузимању одговарајућих мера и активности којима се штити квалитет вода и унапређује опште стање и то: мерама забране, превенције, обавезујућих техничких мера заштите, контроле и мониторинга, а у циљу очувања квалитета вода, живог света, стандарда квалитета животне средине, смањења загађења, спречавања даљег погоршања стања вода и обезбеђења несметаног коришћења вода за различите намене.

Посебна пажња посвећена је заштити од вода и усаглашавањем планираних потреба са Водопривредном основом Републике Србије, Просторним планом РС и Стратегијом управљања водама на територији РС до 2034. године. Приликом планирања и извођења

радова водити рачуна о постојећем режиму подземних и површинских вода и постојећим водним објектима и предвидети неопходне земљане и хидротехничке радове у циљу заштите од подземних и атмосферских вода.

Према Закону о водама, водно земљиште текуће воде је корито за велику воду и приобално земљиште, као појас земљишта непосредно уз корито који служи одржавању заштитних објеката и корита, односно активностима које се односе на управљање водама (ширина појаса до 50м) у складу са Законом о водама и актима донетим на основу закона.

Власници и корисници водног земљишта дужни су да поштују забране, ограничења права власника водног земљишта и водних објеката у складу са чл. 133, 134, 135, 136 и 139. Закона о водама. Код укрштања инфраструктурних објеката са водотоцима обавезно је поштовање прописаних правила и задатих критеријума.

У циљу спречавања и ограничења негативних утицаја плана на површинске и подземне воде, неопходно је спроводити прописане мере заштите, у свим фазама: приликом планирања, реализације и експлоатације планиране саобраћајне инфраструктуре и пратећих садржаја.

Мере заштите вода:

- све отпадне воде које настају на планском подручју, пре упуштања у било који реципијент, морају бити пречишћене, применом одговарајућег третмана, до нивоа који не представља опасност за природне процесе, за обнову квалитета и количине воде и на начин који не умањује могућност њиховог вишенаменског коришћења;
- у колико дође до непланираног изливања загађујућих материја у водене токове неопходно је одмах обуставити рад и хитно покренути поступак санације у сарадњи са надлежним институцијама;
- све активности на планском подручју морају обезбедити заштиту и очување квалитета воде реке Расине и притока;
- забрањено је испуштање отпадних вода, без претходног пречишћавања;
- водити рачуна о постојећим водним објектима, водним акима и израђеној техничкој документацији ради обезбеђења заштите њихове стабилности и заштите режима вода;
- све активности на планском подручју, уређењу, земљаним и осталим радовима, изградњи, експлоатацији саобраћајне инфраструктуре, одржавању и остале активности на планском подручју, морају се спроводити искључиво према условима и мерама које обезбеђују заштиту површинских и подземних вода;
- пројектовати и изградити канале и риголе којима ће се саобраћајних површина обилазнице и приступних путева, потенцијално зауљене отпадне воде и воде од одржавања одводити у таложник, сепаратор уља и масти, пре упуштања у реципијент, како би се спречило директно изливање штетних материја са коловоза;
- чишћење таложника, сепаратора уља и масти се мора поверити искључиво овлашћеном оператеру који има дозволу за управљање опасним отпадом на даљи третман, а учесталост чишћења одредити током експлоатације Источне обилазнице;
- обавезно испитивање квалитета отпадних вода пре и после пречишћавања у таложницима сепараторима уља и масти;
- приликом пројектовања система одвођења отпадних вода са коловозне површине посебну пажњу обратити на места укрштања пута са водотоковима, односно реком Расином, ради спречавања директног изливања штетних материја у реципијент;
- радови који се одвијају у обухвату Плана детаљне регулације Источне обилазнице, не смеју угрозити квалитет воде реке Расине;
- неопходно је обезбедити заштиту подземних вода од загађивања кроз обезбеђивање потпуне изолације попречног профила пута од подлоге;
- транспорт материја које су по свом саставу штетне и опасне за подземне воде мора се обављати само атестираним превозним средствима;
- испитивање квалитета отпадних вода врши акредитована (овлашћена) институција у складу са Законом о водама;
- забрањена су сервисирања, одржавања возила и грађевинских машина дуж трасе планиране Источне обилазнице, а уколико дође до хаваријског изливања моторног горива, уља или других штетних материја неопходно је одмах извршити санацију терена;
- у случају акцидента, радове одмах обуставити и приступити одговору на удес и одмах очистити задржану површину и уклонити загађен слој

земљишта како загађујуће материје не би доспеле до подземних вода, а управљање тако насталим опасним отпадом поверити оператеру са дозволом за управљање опасним отпадом, уз евиденцију и документ о кретању опасног отпада.

Смернице и мере заштите земљишта

Заштита земљишта обухвата мере и активности које се предузимају са циљем трајног обезбеђења природних функција земљишта, коришћења земљишта у складу са његовом наменом, очувања и унапређења наменског коришћења земљишта. Опште мере заштите земљишта обухватају систем праћења квалитета земљишта (систем заштите земљишног простора) и његово одрживо коришћење, које се остварује применом мера системског праћења квалитета земљишта: праћење индикатора за оцену ризика од деградације земљишта; спровођење ремедијационих програма за отклањање последица деградације земљишног простора, било да се они дешавају природно или да су узроковани антропогеним активностима.

Мере заштите земљишта:

- обавезно планирање и спровођење превентивних мера заштите приликом коришћења земљишта за делатности које могу значајно да оштете основне функције земљишта;
- реализација планиране Источне обилазнице спроводи се искључиво на основу Закона о планирању и изградњи, у складу са наменом и правилима уређења и грађења;
- приликом формирања привремених одлагалишта материјала, приступних и манипулативних саобраћајница, одабрати површине земљишта ниже категорије;
- рационално користити простор приликом изградње пута, користити постојеће прилазне путеве и водити рачуна да се минимално узурпира и девастира постојеће обрадиво земљиште;
- површински слој плодног земљишта, који се скида у току изградње саобраћајне инфраструктуре, посебно одлагати (обезбедити од спирања) и касније поново употреби и распоредити на друге делове терена (за потребе хортикултурних уређења, биоинжињерских мера, санацију деградираних површина и сл.);
- материјал из ископа који се не употреби на предметној локацији, одвозити на унапред дефинисану локацију, за коју је прибављена сагласност надлежног органа;
- при извођењу земљаних радова на ископу терена, морају се применити решења и мере која ће обезбедити услове за очување стабилности терена. У случају да у току извођења грађевинских радова и приликом експлоатације објеката дође до појаве ерозије, појаве подземних вода и сл., инвеститор је у обавези да хитно предузме одговарајуће мере заштите терена, у складу са важећим прописима;
- забрањено је отварање позајмишта материјала на подручју обухвата Плана;
- успоставити организовано управљање свим врстама отпада које могу настајати на планском подручју, како у фази реализације планских решења,
- управљање отпадним водама, у складу са важећом законском регулативом и условима надлежних институција и предузећа и обавезан мониторинг и контрола управљања отпадом и отпадним водама на планском подручју;
- након завршетка радова обавезно је извршити санацију или рекултивацију свих деградираних површина;
- у фази експлоатације пута услед потенцијалног загађења тла, обезбедити минимални заштитни појас који се неће обрађивати;
- у циљу минимизирања ефекта засољавања земљишта уз обилазницу, као последице зимског одржавања и коришћења натријум хлорида, од значаја је временска расподела и расподела количина, као и замена другим савременим материјама које имају сличан или бољи ефекат одмрзавања;
- уколико се при земљаним радовима, наиђе на археолошки материјал, без одлагања прекинути даље радове и обавестити надлежни Завод за заштиту споменика културе и предузети мере да се налаз не уништи и не оштети и да се сачува на месту и у положају у коме је откривен у складу са Законом о културним добрима (Сл. гласник РС, бр.71/94, 52/11-др.закон, 99/11-др.закон, 6/20-др.закон и 35/21-др.закон);
- ако се у току извођења радова наиђе на природно добро геолошко-палеонтолошког и минеролошко-петрографског типа, обавеза је да се

радови одмах прекину и о томе обавести ресорно Министарство, односно надлежни Завод за заштиту природе.

Заштита природе, биодиверзитета и пејзажа, природних и културних добара

Заштита, унапређење и очување природе, биолошке, геолошке и преоне разноврсности као дела животне средине, остварује се усклађивањем активности, економских и друштвених развојних планова, програма, пројеката са одрживим коришћењем обновљивих и необновљивих ресурса и дугорочним очувањем природних екосистема и природне равнотеже. Према Решењу Завода за заштиту природе Србије, 03 бр. 021-2530/2 од 11.08.2022.год. простор у обухвату плана не налази се унутар заштићеног подручја за које је спроведен или покренут поступак заштите, нити у просторном обухвату еколошки значајних подручја еколошке мреже Републике Србије.

Смернице и мере заштите природе, биолошке, геолошке и преоне разноврсности:

- Основни захтеви заштите се односе на обезбеђење максималног очувања и заштите приобаља реке Расине и у том смислу неопходно је ускладити планиране намене и активности на приобалном земљишту у односу на плавну зону великих вода, које заједно са коритом за велику воду чини водно земљиште;
- није дозвољено уклањање приречне вегетације, нити промена физичке структуре обала и корита реке Расине у оквиру регулисаног корита;
- забрањено је на планском подручју захватање воде и експлоатација грађевинског материјала (шљунка, пека и сл.) из корита реке Расине;
- планиране намене површина и активне мере заштите односе се на очување и унапређење постојећих природних и полуприродних целина, функционално озелењавање простора уз поштовање прописане заступљености заштитних појасева и зелених површина и општих принципа пејзажно-архитектонског обликовања предела, а избор садног материјала прилагодити микроклиматским условима и еколошким захтевима уз примену аутохтоних врста;
- очување значајних и карактеристичних обележја предела кроз израду и имплементацију Пројекта партерног

уређења у оквиру појаса регулације обилазнице;

- уз планирану саобраћајницу формирати обострано или једнострано заштитно зеленило од високог растиња у зависности од зоне утицаја (бафер-зона, ветробрани, снегобрани);
- реализација планских решења условљена је коришћењем савремених материјала и у складу са еколошким захтевима и нормама заштите;
- планирана намена усклађена је са плановима вишег реда (хијерархијска условљеност), установљене су зоне које су међусобно усаглашене у односу на успостављене заштитне појасеве и условљена растојања;
- максимално очувати и заштитити околно земљиште, високо зеленило и вредније примерке дендрофлоре, а за извођење радова који подразумевају сечу одраслих, вредних примерака стабала прибавити сагласност надлежног органа или институције;
- ради слободног кретања јединки између очуваних субпопулација на природним стаништима, формирати еколошке коридоре, ради повезивања природних станишта;
- извођач радова је у обавези да максимално користи постојећу саобраћајну инфраструктуру за прилаз локацији у свим фазама градње;
- радове треба изводити у простору градилишта и у складу са грађевинском дозволом, а све етапе радова правовремено пријавити надлежним службама, органима локалне самоуправе, организацијама које су условиле надзор и другим корисницима простора;
- градилиште треба организовати на минималној површини потребној за функционисање, а манипулативне површине максимално просторно ограничити;
- користити атестирану опрему за заштиту и са свим упуствима за безбедан рад;
- спроводити мере предвиђене прописима у вези заштите на раду, интерним правилницима извођача радова и упутствима испоручиоца опреме и надзорног органа;
- ископани слој земљишта депоновати посебно како би био искоришћен за санацију терена након завршетка радова, уз обавезно предузимање свих мера заштите земљишта како не би дошло до евентуалног изливања горива и

уља из транспортних средстава и грађевинских машина;

- ако се у току извођења радова наиђе на природно добро геолошко-палеонтолошког и минеролошко-петрографског типа, обавеза је да се радови одмах прекину и о томе обавести ресорно Министарство, односно надлежни завод за заштиту природе.

Бука и вибрације

Емисија буке и вибрација прати све радове у току реализације планираног пројеката, односно при извођењу земљаних радова и на уређењу терена (равнаше и чишћење терена, ископ и сл.), као и при изградњи линијског објекта, пратећих садржаја и инфраструктуре (извођење грађевинских радова, насипање, асфалтирање и сл.). У свим фазама реализације пројекта, користи се механизација, која је извор буке и вибрација. У фази експлоатације саобраћајнице, бука је неминовно пратећа појава (одвијање саобраћаја).

Како би негативни утицаји буке у фази реализације били сведени у границе прихватљивости, морају се поштовати смернице и мере превенције, спречавања, отклањања и заштите од штетних ефеката буке по живот и здравље људи у зонама непосредног утицаја и у окружењу.

Мере заштите од буке:

- предвидети мере заштите за умањење утицаја буке током изградње на деоници планиране саобраћајне инфраструктуре (дозвољени ниво буке износи 65 dB дању а ноћу 55 dB), а основне мере су подизање заштитних конструкција различитих апсорпционих својстава (који умањују буку и за 1/3, у зависности од удаљености), као и адекватном организацијом дневно-ноћних активности на градилишту;
- извори буке морају поседовати исправе са подацима о нивоу буке при прописаним условима коришћења и одржавања као и упутствима о мерама за заштиту од буке (атест, произвођачка спецификација, стручни налаз о мерењу нивоа буке);
- при извођењу радова на подручју Плана, градилиште мора бити обезбеђено тако да се смање и минимизирају утицаји појаве и трајање буке (за случај интензивних радова и ангажовање тешке механизације у дужем временском периоду треба поставити заштитне баријере за смањење негативних утицаја интензитета буке);

- обавезно је подизање заштитних баријера (вештачких и/или природних) према зонама утицаја;
- обавезна је реализација појаса заштитног зеленила у оним деловима Планског подручја у који могу представљати потенцијалне изворе буке;
- избор зеленила мора бити прилагођен зонским и локацијским условима, у складу са пејзажним и еколошко-биолошким захтевима;
- у зони у којој је немогуће формирати природни заштитни појас, због конфигурације терена, формирати антизвучне панеле који ће уједно бити и вештачка баријера од прашине;
- мерење буке врше акредитовани институције, у складу са важећом законском регулативом;
- у циљу контроле животне средине и заштите подручја, становништва и екосистема од прекомерне буке, у границама Плана, при имплементацији и реализацији планираних пројеката, потребно је, у складу са Уредбом о утврђивању Листе пројеката за које је обавезна процена утицаја и Листе пројеката за које се може захтевати процена утицаја на животну средину ("Службени гласник РС", бр. 114/08) покренути поступак процене утицаја на животну средину пред надлежним органом за заштиту животне средине у вези доношења одлуке о изради/не изради Студије о процени утицаја на животну средину.

Управљање отпадом

Мере управљања отпадом дефинисане су на основу смерница за управљање отпадом, као и на основу процењене количине и карактеристика отпада који може бити генерисан на подручју Плана. Концепт управљања отпадом на подручју Плана заснован је на укључивању у систем локалног концепта управљања отпадом, на основу Локалног плана управљања отпадом Града Крушевца и припадајућег региона, као и применом свих неопходних организационих и техничких мера, којима би се смањили потенцијални негативни утицаји на квалитет животне средине.

У складу са планираним садржајима и активностима на планском подручју се може очекивати настајање следећих врста и категорија отпада:

- грађевински отпад и шут,
- комунални отпад,
- опасан и неопасан отпад.

Мере управљања отпадом:

- санирати све локације на којима је неконтролисано депонован отпад и непосредном окружењу;
- забрањено је одлагање, депоновање свих врста отпада ван простора одређених за ту намену;
- поступање и управљање неопасним отпадом вршиће се преко оператера који поседује дозволу за управљање неопасним отпадом, у складу са законском регулативом;
- поступање и управљање опасним отпадом вршиће се преко оператера који поседује дозволу за управљање опасним отпадом, у складу са законском регулативом;
- грађевински отпад привремено депоновати и предавати надлежном комуналном предузећу или оператеру који поседује дозволу за управљањем овом врстом отпада на даљи третман;
- на планском подручју није дозвољена прерада, рециклажа ни складиштење отпадних материја, нити спаљивање било каквих отпадних и других материја.

Посебне мере управљања отпадом:

- сакупљање, разврставање и безбедно одлагање отпада који настаје на планском подручју, у складу са условима јавног комуналног предузећа;
- сакупљање, транспорт и одлагање отпада вршити преко овлашћеног оператера, према врсти и категорији отпада, сагласно важећој законској регулативи;
- отпад настао на траси планиране саобраћајне инфраструктуре и зонама индиректног утицаја, може се уступати на даљи третман оператерима, који поседују дозволе за управљање отпадом (опасним и неопасним).

Заштита од удеса и удесних ситуација

На планском подручју, обзиром на планирану намену, постоји вероватноћа појаве удесних ситуација у свим фазама имплементације плана.

Обзиром на карактеристике планираног инфраструктурног саобраћајног објекта, у свим фазама имплементације плана, обавезне су мере превенције, спречавања, отклањања узрока, контроле и заштите од удеса и удесних ситуација, ради заштите живота и здравља људи, као и заштите животне средине.

Посебне мере односе се на:

- просипање нафтних деривата, уља и мазива, услед удеса
- појаве клизишта и ерозије земљишта
- појаву метеоролошких екстрема (ветар, лед и снег)
- поплаве, пожар, земљотрес и др. ванредне ситуације.

Општа заштита од удеса и удесних ситуација на подручју плана спроводиће се у складу са важећим прописима: Закон о заштити од пожара („Сл. гласник РС“, бр. 111/09, 20/15, 87/18 и 87/18-др.закон); Закон о смањењу ризика од катастрофа и управљању ванредним ситуацијама („Сл. гласник РС“, бр.87/2018); Правилником о техничким нормативима за инсталације хидрантске мреже за гашење пожара („Сл.гласник РС2“, бр.3/2018).

Мере заштите од удеса и удесних ситуација:

- подручје Плана представља интегрални део планова поступања у ванредним ситуацијама за Град Крушевац, као и безбедности саобраћаја на путевима;
- у случају хаваријског изливања, просипања опасних и штетних материја процуривања нафте, нафтних деривата, уља, као акцидента који се може јавити потребно је одмах приступити санацији терена на локацији, а отпад настао санацијом паковати у непропусну бурад (посуде) са поклопцем и поступати према одредбама Закона о управљању отпадом. Тако настали отпад се уступа овлашћеном оператеру који поседује дозволу за управљање опасним отпадом на даљи третман, уз обавезну евиденцију и пропратни документ о кретању отпада. Применом одређених превентивних мера заштите, коришћењем исправне механизације, ризик од просипања или процуривања нафтних деривата и потенцијална контаминација земљишта се своди на минимум;
- сваку активност планирати и спроводити на начин који представља најмањи ризик по људско здравље и животну средину и у складу са тим применити најбоље расположиве и доступне технологије, технику и опрему;
- размотрити проблем акцидентних ситуација у периоду изградње и експлоатације када се врши транспорт хемијских запаљивих, експлозивних и на други начин опасних или штетних материја и дефинисати одговарајуће поступке и мере за заштиту људи и

животне средине, превенцију акцидента и умањење негативних ефеката у случају истих;

- уклонити сав запаљив материјал у циљу смањења последица евентуалног пожара у склопу превентивних мера заштите;
- у случају пожара, треба предузети следеће: приступа се почетном гашењу пожара и искључивање електричне енергије, пожар пријавити обезбеђењу/ватрогасној јединици, предузети све мере за спречавање ширења пожара на суседне објекте-уређаје, покренути евакуацију људи из угроженог дела;
- заштита од потенцијалних клизишта односи се на избегавање нестандардних интервенција у природној конфигурацији земљишта, посебно на већим нагибима, одржавање вегетације на нагнутом теренима и примену асеизмичких прописа;
- при пројектовању саобраћајне линијске инфраструктуре потребно је да техничка решења буду у складу са степеном сеизмичности подручја;
- после удеса, носилац пројекта је дужан да одмах, а најкасније у року од 24 часа, о ванредном догађају обавести надлежни орган ресорног министарства. Обавештење садржи информације о околностима ванредног догађаја, месту, времену, непосредној опасности по здравље људи и опис предузетих мера. Сва места где је настала хаварија се морају поправити и потпуно санирати у најкраћем року.

Мере превенције, приправности и одговор на удес:

- при реализацији и експлоатацији обилазнице, у случају процуривања нафтних деривата, уља и мазива, обавезно је одмах спровести мере одговора на удес, у складу са захтевом удесне ситуације, а у циљу адекватног управљања заштитом од удесних ситуација, обавезан је план заштите од удеса са мерама за одговор на удесну ситуацију;
- обавеза носиоца пројекта је упознавање (обука) радника са опасностима у току рада, односно процедурама у случају удеса;
- запослени се морају упознати са опасностима од пожара на радном месту, мерама заштите, употребом средстава и опреме за гашење пожара, поступком у случају пожара као и са одговорношћу због не придржавања наложених и прописаних мера заштите од пожара.

Опште мере заштите животне средине у току изградње

У процесу реализације Плана и имплементације планских решења, приликом извођења радова на припреми терена и изградњи објекта потребно је планирати и применити следеће мере:

- све активности на изградњи или одржавању објеката спроводе се искључиво на основу Закона о планирању и изградњи и прописа који регулишу ову област;
- изградња нових објеката условљена је формирањем уређених зелених површина у одговарајућем односу, односно адекватне процентуалне заступљености;
- правно или физичко лице које деградира животну средину дужно је да изврши ремедијацију или на други начин санира деградирану животну средину у складу са пројектима санације и ремедијације;
- у току изградње вршити редовно квашење запрашених површина и спречити расипање грађевинског материјала током транспорта;
- отпадни материјал који настане у процесу изградње (комунални отпад, грађевински материјал и метални отпад, пластика, папир, старе гуме и сл.) прописно сакупити, разврстати и одложити на за то предвиђену и одобрену локацију;
- материјал из ископа одвозити на унапред дефинисану локацију, за коју је прибављена сагласност надлежног органа, а транспорт ископаног материјала вршити возилима која поседују прописане кошеве и систем заштите од просипања материјала;
- ако се у току извођења грађевинских и других радова наиђе на археолошка налазишта или археолошке предмете, извођач радова је дужан да одмах прекине радове и обавести надлежну организацију Завод за заштиту споменика културе;
- ако се у току радова наиђе на природно добро, које је геолошко-палеонтолошког типа и минеролошко-петрографског порекла, за које се претпоставља да има својство природног споменика, извођач радова је дужан да о томе обавести Министарство животне средине у року од осам дана и предузме мере заштите од уништења и крађе, до доласка овлашћеног лица.

Смернице за спровођење

Еколошка валоризација, процена планских решења и процењени утицаји на капацитет животне средине, представљу основ за вредновање простора и реализацију предметне деонице Источне обилазнице и предлог мера заштите животне средине у циљу даљег одрживог развоја.

Предметни план се спроводи непосредно издавањем локацијских услова, тако да је обавезујућа смерница Стратешке процене за нижи хијерархијски ниво обавеза носиоца пројекта да се у поступку прибављања локацијских услова и дозволе, код надлежног органа за послове заштите животне средине обрати захтевом за **одлучивање о потреби процене утицаја на животну средину и изради Студије процене утицаја**, у складу са Уредбом о Листи пројекта за које је обавезна и Листи пројекта за које се може захтевати израда Студије процене утицаја пројекта на животну средину.

Посебни услови: спровођење пројекта и реализација деонице Источне обилазнице (припрема, издавање дозвола и изградње) у циљу заштите животне средине и здравља људи, неопходно је **уклањање изграђених објеката** на траси обилазнице и у заштитном појасу и **пажљиво извођење планираних укрштаја**.

3.8.4. Услови и мере заштите од пожара

Имајући у виду намену планског подручја мере заштите од пожара нису потребне.

Саставни део Плана су и предходни услови за заштиту од пожара издати од стране Министарства унутрашњих послова Републике Србије, Сектор за ванредне ситуације, Одељење за ванредне ситуације у Крушевцу 09.17.1 бр. 217-329/22 од 21.07.2022 год.

3.8.5. Услови и мере заштите од елементарних непогода

Заштита становништва, материјалних и културних добара од природних непогода, планира се у складу са извршеном проценом угрожености и заснива се на јачању система управљања при ванредним ситуацијама и изради интегралног информационог система. На основу Закона о ванредним ситуацијама, јединица локалне самоуправе израђује План заштите и спасавања у ванредним ситуацијама.

3.8.6. Сеизмика

На основу карата сеизмичких хазарда Републичког сеизмолошког завода, подручје обухваћено Планом у целини припада зони 8° МЦС, што представља условну повољност са аспекта сеизмичности и није област са сопственим трусним жариштем.

Ради заштите од земљотреса, планирани објекти морају бити реализовани у складу са прописима и техничким нормативима за изградњу објеката у сеизмичким подручјима.

3.8.7. Услови прилагођавања потребама одбране земље и мере заштите од ратних дејстава

У складу са тачком 3. и 8. Одлуке о врстама инвестиционих објеката и просторних и урбанистичких планова значајних за одбрану земље („Службени гласник РС“, бр.85/15) за обухват предметног Плана нема посебних услова и захтева за прилагођавање потребама одбране; Министарство одбране, Сектор за материјалне ресурсе, Управа за инфраструктуру, број 13303-2 од 28.07.2022.г.

3.9. Услови којима се површине и објекти јавне намене чине приступачним особама са инвалидитетом

Код пројектовања и изградње саобраћајних, пешачких и других површина намењених кретању, потребно је обезбедити услове за несметано кретање деце, старих, хендикепираних и инвалидних лица, применом одредби Правилника о техничким стандардима планирања, пројектовања и изградње објеката којим се осигурава несметано кретање и приступ особама са инвалидитетом, деци и старим особама („Службени гласник РС“, бр.22/15) и уз поштовање одредби Закона о спречавању дискриминације особа са инвалидитетом („Службени гласник РС“, бр.33/06). У складу са стандардима приступачности осигурати услове за несметано кретање на следећи начин:

- на свим пешачким прелазима висинску разлику између тротоара и коловоза неутралисати обарањем ивичњака;
- на радијусима укрштања саобраћајница као и интерних унутарблоковских саобраћајница са ободним саобраћајницама (на местима пешачких прелаза) планирати прелазне рампе за повезивање тротоара и коловоза;

- обезбедити рампе са дозвољеним падом ради несметаног приступа колица објекту,
- минималне ширине рампи за приступ објектима морају бити 90цм, а нагиб од 1:20 (5%) до 1:12 (8%);
- тротоари и пешачки прелази потребно је да имају нагиб до 5% (1:20), највиши попречни нагиб уличних тротоара и пешачких стаза управно на правац кретања износи 2%;
- избегавати различите нивое пешачких простора, а када је промена неизбежна, савладавати је и рампом поред степеништа.

3.10. Попис објеката за које се пре санације или реконструкције морају изградити конзерваторски или други услови за предузимање мера техничке заштите и других радова

У границама плана нема објеката за које је потребно пре санације или реконструкције изградити конзерваторске услове за предузимање мера техничке заштите.

3.11. Локације за које је обавезна израда урбанистичког пројекта, пројеката парцелације, одн. препарцелације и урбанистичко-архитектонског конкурса

Израда пројекта парцелације односно препарцелације обавезна је за формирање грађевинских парцела јавне намене.

Планом се одређује израда пројеката парцелације, одн. препарцелације за: површину јавне намене – део државног пута бр.38 - Источна обилазница која чини цео обухват плана.

Урбанистички пројекат

Планом нису одређене локације за које је обавезна израда урбанистичког пројекта.

Урбанистички пројекат може да се ради и на захтев инвеститора, за потребе урбанистичко-архитектонског обликовања површина јавне намене и урбанистичко-архитектонску разраду локације. (у складу са Законом о планирању и изградњи).

Архитектонски конкурс

Планом нису предвиђене локације односно простори за који се спроводи урбанистичко-архитектонски конкурс обзиром да простор Плана нема атрактивне локације нити садржаје од општег интереса.

4. ПРАВИЛА ГРАЂЕЊА

4.1. Општи урбанистички услови за парцелацију, регулацију и изградњу

Општи урбанистички услови представљају општа правила грађења за појединачне грађевинске парцеле

4.1.1. Општи услови парцелације, препарцелације и формирање грађевинске парцеле

Грађевинске парцеле опредељене овим планом чине парцеле површине јавне намене – део трасе државног пута 16 реда бр.38 (део Источне обилазнице). Формиране су у складу са утврђеним појасом регулације, а према катастарским општинама у обухвату плана.

- Услови за формирање грађевинске парцеле дефинисани су регулационом линијом према јавној површини, границама према суседним парцелама и преломним тачкама, које су одређене геодетским елементима.

- Новоформирана регулациона линија, дата у плану, уколико се не поклапа са постојећом катастарском границом парцеле, представља нову границу парцеле, односно поделу између јавне површине и површина за остале намене.

- Грађевинска парцела се формира деобом или спајањем целих или делова катастарских парцела, односно парцелацијом или препарцелацијом до минимума прописаних планом.

- Исправка граница суседних катастарских парцела и спајање суседних катастарских парцела истог власника, вршиће се у складу са одговарајућим чланом Закона о планирању и изградњи.

4.1.2. Општи услови регулације

- Регулациона линија јесте линија разграничења између површине одређене јавне намене и површина предвиђених за друге јавне и остале намене.

- У овом случају регулациона линија се поклапа са границом Плана.

- Мрежа инфраструктуре (водовод, канализација, електрична мрежа, ТТ мрежа, гасна мрежа, даљинско грејање) поставља се у појасу регулације.

- Регулациона линија дефинисана је у графичком прилогу бр.3 „Регулационо нивелациони план са саобраћајним решењем“.

4.1.3. Урбанистички услови изградње

Врста и намена објеката који се могу градити

- Планом је дефинисан појас изградње инфраструктурног коридора, односно јавног пута и инфраструктурних објеката.

- Планом су дефинисани елементи обилазнице тј. карактеристичан попречни профил, нивелационо решење и места укрштаја у ниво са другим саобраћајницама нижег ранга.

- Ови елементи могу се кориговати кроз израду техничке документације, ради усклађивања са: условима терена, потребом за изградњом/постављањем објеката у функцији обилазнице као и ради укрштања/повезивања са другим саобраћајницама искључиво у оквиру дефинисаног појаса регулације.

- Преостало земљиште (изван попречног профила пута) у појасу регулације планирано је за заштитно зеленило.

- Део планског подручја налази се у заштитном појасу водовода Ф1000, тако да је свака изградња или извођење радова, условљена сагласношћу надлежних установа.

- Постојећи објекти (ограде, надстрешнице, платои и сл.) саграђен у појасу експропријације, трасе државног пута источна обилазница планирани су за уклањање.

Врста и намена објеката чија је изградња забрањена

- Забрањена је свака врста изградње супротна планираној намени, правилима уређења и правилима грађења утврђених планом.

- Забрањена је изградња објеката и извођење радова на простору предвиђеном за заштиту појаса државног пута, односно не могу се градити објекти и вршити радови супротно разлогу због којег је појас успостављен.

- Свака изградња или извођење радова у заштитном појасу, условљена је сагласношћу надлежних имаоца овлашћења.

Инжењерско геолошки услови

- Приликом израде пројектно техничке документације неопходно је извршити

детаљна геотехничка испитивања терена како би се утврдили услови стабилности, носивости терена и дубина фундирања.

Одводњавање површинских вода

- Одводњавање површинских вода решити тако да се не угрозе суседне грађевинске парцеле.

Изградња у појасу заштитног зеленила

- У појасу заштитног зеленила није дозвољена изградња.

- Дозвољава се постављање рекламних паноа, билборда, огласних табли и сл. под условима да се ничим не угрожава и ремети одвијање саобраћаја, уз предходне услове и сагласност надлежних служби.

5. СМЕРНИЦЕ ЗА СПРОВОЂЕЊЕ ПЛАНА

5.1. Изградња у складу са одредбама плана

Спровођењем Плана обезбеђује се уређење простора и изградња објеката у границама Плана на основу планских решења и правила, као и Законом о планирању и изградњи.

Надзор над применом и спровођењем овог Плана врши надлежни орган Градске управе Града Крушевца. Измене овог плана може вршити искључиво СО Крушевац на начин и по поступку утврђеном за његово доношење у складу са Законом.

Примена Правилника о општим правилима за парцелацију, регулацију и изградњу („Службени гласник РС“, бр. 22/2015) је једино могућа за параметре који нису планом одређени.

Површине јавне намене утврђене су пописом парцела, регулационим линијама и аналитичко-геодетским елементима за пренос на терен, чиме је створен плански основ за утврђивање јавног интереса и експропријацију земљишта, (тачка 3.4. Услови за уређење површина и објеката јавне намене).

Спровођење плана вршиће се :

- директном применом Плана
- урбанистичко-техничким документима: пројектом парцелације, препарцелације, елаборатом геодетских радова
- пројекат партерног уређења

5.2. Директна примена Плана

Директном применом плана на основу правила уређења и грађења дата у мери довољној да представљају основ за издавање локацијских услова и грађевинске дозволе

5.3. Израда урбанистичко техничке документације

Израда Урбанистичког пројекта

- Урбанистички пројекат се ради у складу са условима датим у тачки 3.11.

- Планом нису одређене локације за израду урбанистичког пројекта, нити израду урбанистичко-архитектонског конкурса.

Израда Пројекта парцелације, препарцелације, геодетског елабората исправке граница суседних парцела и спајање суседних парцела истог власника

- Израда пројекта парцелације односно препарцелације обавезна је за формирање грађевинских парцела јавне намене.

- Пројекти парцелације и препарцелације се израђују у складу са Законом о планирању и изградњи и датим правилима у Плану ради формирања грађевинских парцела

- Исправка граница суседних катастарских парцела и спајање суседних катастарских парцела истог власника, вршиће се у складу са одговарајућим чланом Закона о планирању и изградњи („Сл.гласник РС“, бр.72/09, 81/09-испр., 64/10-одлука УС, 24/11, 121/12, 42/13-одлука УС, 50/13- одлука УС, 98/13- одлука УС, 132/2014, 145/14,83/18, 31/19, 37/19-др.Закон и 9/20) и Правилника о садржини, начину и поступку израде докумената просторног и урбанистичког планирања.

5.4. Пројекат партерног уређења

Пројекти партерног уређења раде се за све садржаје планиране у оквиру појаса регулације планиране трасе државног пута.

5.5. Прибављање земљишта у јавну својину

Површине јавне намене утврђене су пописом парцела, регулационим линијама и аналитичко-геодетским елементима за пренос на терен, чиме је створен плански основ за утврђивање јавног интереса и експропријацију земљишта.

КООРДИНАТЕ ГРАНИЦА ЈАВНОГ ЗЕМЉИШТА

Катастарске тачке које задржавају своје координате од 1 до 109 приказане су у графичком прилогу црном бојом.

Тачке преузете из ПДР Источна обилазница улица Железничка – Бивољски мост приказане су у графичком прилогу розе бојом. Тачке преузете из Измене и допуне ППР Исток 1 , урбанистичка целина 3.3.приказане су у графичком прилогу плавом бојом.

Тачке преузете из ПДР реке Расине са ушћем притока - Деоница 1 приказане су у графичком прилогу светло плавом бојом.

Тачке преузете из ПДР реке Расине са ушћем притока - Деоница 2 приказане су у графичком прилогу зеленом бојом.

Ступање на снагу плана

Овај План ступа на снагу осмог дана од дана објављивања у „Службеном листу града Крушевца“.

СКУПШТИНА ГРАДА КРУШЕВЦА

Број.350-1099/22 ПРЕДСЕДНИК
Предраг Вукићевић с.р.

415

На основу члана 35. Закона о планирању и изградњи („Службени гласник РС“, бр. 72/2009, 81/2009 - исправка, 64/2010 одлука УС, 24/2011, 121/2012, 42/2013–одлука УС, 50/2013 – одлука УС, 98/2013 – одлука УС, 132/2014, 145/2014, 83/2018, 31/2019, 37/2019 – др. закон, 9/2020 и 52/2021), члана 32 Закона о локалној самоуправи („Службени гласник РС“, бр. 129/07, 83/14 – др.закон, 101/16 – др. закон, 47/18 и 111/2021 – др. закон) и члана 22. Статута града Крушевца („Службени лист град Крушевца“, бр. 15/18), Скупштина града Крушевца, на седници одржаној дана 23.12.2022. године донела је:

ИЗМЕНЕ И ДОПУНЕ ПЛАНА ДЕТАЉНЕ РЕГУЛАЦИЈЕ "ХАЈДУК ВЕЉКОВА СЕВЕР" У ДЕЛУ УРБАНИСТИЧКЕ ЗОНЕ А.1.2. У КРУШЕВЦУ

ДЕО ПРВИ – ОПШТИ ДЕО

1.1. Увод

План детаљне регулације „Хајдук Вељкова север“ („Службени лист града Крушевца“, бр. 9/2019) израђен је на основу ППР-а „Центар“, у складу са важећим прописима и посебним условима надлежних институција.

Измене и допуне Плана детаљне регулације „Хајдук Вељкова север“ у делу урбанистичке зоне А.1.2. (у даљем тексту: Измене плана) се односе само на текстуални део плана, ради прецизнијег дефинисања недостајућих правила грађења за катастарску парцелу бр.2082 КО Крушевац, Ул. Поручника Божицара, у складу са планираном наменом.

У процесу спровођења плана, уочено је да нема довољно елемената за издавање локацијских услова за предметну парцелу. Методолошки приступ у изради се заснива на изменама делова или поглавља без измена графичких прилога, док се остали делови основног планског документа (ППР „Хајдук Вељкова север“) задржавају у потпуности.

1.2. Правни и плански основ за израду плана

Правни основ за израду Плана детаљне регулације:

• Закон о планирању и изградњи („Службени гласник РС“, бр. 72/2009, 81/2009-исправка, 64/2010 одлука УС, 24/2011, 121/2012, 42/2013–одлука УС, 50/2013 – одлука УС, 98/2013 – одлука УС, 132/2014, 145/2014, 83/2018, 31/2019, 37/2019 – др. Закон, 9/2020 и 52/2021) у даљем тексту Закон;

• Правилник о садржини, начину и поступку израде докумената просторног и урбанистичког планирања („Службени гласник РС“, бр. 32/2019);

• Одлука о изради Измена и допуна Плана детаљне регулације „Хајдук Вељкова север“ у делу урбанистичке зоне А.1.2., („Службени лист града Крушевца“, бр. 17/2022).

• Одлука о неприступању изради стратешке процене утицаја Измена и допуна Плана детаљне регулације „Хајдук Вељкова север“ у делу урбанистичке зоне А.1.2.,

(„Службени лист града Крушевца“, бр. 17/2022).

Плански основ за израду Измена плана:

• План генералне регулације „Центар“ у Крушевцу („Службени лист града Крушевца“, бр. 14/16).

2. ПРЕДМЕТ ИЗМЕНЕ ПЛАНА

Предмет Измена плана је урбанистичка зона А.1.2.

Измене плана односе се на текстуални део у поглављу 3. ПРАВИЛА ГРАЂЕЊА, поднаслов 3.4. Урбанистички услови парцелације, регулације и изградње по грађевинским зонама, тачка „3.4.2. Урбанистичка зона А.1.2: вишепородично становање типа ВС-02“.

ДЕО II – ПЛАНСКИ ДЕО

3. ИЗМЕНЕ У ТЕКСТУАЛНОМ ДЕЛУ

У текстуалном делу Плана детаљне регулације „Хајдук Вељкова север“ у Крушевцу („Службени лист града Крушевца“, 9/2019) уносе се следеће измене:

У поглављу „3.4. Урбанистички услови парцелације, регулације и изградње по грађевинским зонама“

Текст у тачки **3.4.2. Урбанистичка зона А.1.2:** вишепородично становање типа ВС-02

У поднаслову „Дозвољена намена“, после другог пасуса додаје се текст:

„на катастарској парцели бр.2082 КО Крушевац изграђен је верски објекат (верска заједница Хришћанско-адвентистичка црква) са пратећим објектима у којима су заступљени садржаји који су у функцији основне намене“

После последњег пасуса додаје се текст:

„Правила грађења за катастарску парцелу бр.2082 КО Крушевац

Дозвољено је формирање пратећих садржаја који су у функцији основне намене (помоћне просторије, канцеларије, стан за службеника цркве и др.)

Индекс заузетости (Из) је 45%

Планирана је изградња објекта у прекинутом низу.

Спратност објекта је П+1.

Објекте постављати у оквиру зоне грађења, а према графичком прилогу бр.3

„Регулационо нивелациони план са зонама за изградњу“.

Све фасадне равни објекта постављеног на међи не могу имати отворе на тим фасадама.

Свака интервенција на постојећем објекту мора бити изведена у складу са техничким прописима и на начин који ничим не угрожава стабилност постојеће конструкције односно стабилност објеката у непосредном контакту.

У простору између регулационе и грађевинске линије није дозвољено постављање било каквих објеката осим оних који се односе на партерно уређење терена.

Није дозвољена парцелација и препарцелације предметне парцеле, осим у случају парцелације за спровођење планиране регулације за улицу Поручника Божидара.

Дозвољена је реконструкција и доградња објекта до параметара датих овим Планом.

За реализацију објеката обавезно планирати равне или косе кровове уз поштовање нагиба према примењеном кровном покривачу који мора бити у складу са архитектуром објекта и примењеним материјалима на фасади. Максимални нагиб косих кровова је 25°.

Правила за паркирање дата су у делу плана 2.3. *Урбанистички услови за уређење и изградњу мреже саобраћајне и комуналне инфраструктуре, 2.3.1. Саобраћајна инфраструктура и нивелација* и у делу 3.3.3. *Општи услови изградње, Паркирање*.

Процент зелених површина је условљен бројем отворених паркинг места на парцели, али не може бити мањи од 10% травнатих и озелењених површина на нивоу парцеле.

4. СМЕРНИЦЕ ЗА СПРОВОЂЕЊЕ ПЛАНА

4.1. Изградња у складу са одредбама плана

Поглавља која нису наведена у овим Изменама и сви графички прилози остају на снази и примењују се у потпуности из основног Плана.

5. ПРЕЛАЗНЕ И ЗАВРШНЕ ОДРЕДБЕ

5.1. Ступање на снагу плана

Ове Измене План ступају на снагу осмог дана од дана објављивања у „Службеном листу града Крушевца“.

СКУПШТИНА ГРАДА КРУШЕВЦА

И Број: 350-1102/2022 ПРЕДСЕДНИК
Предраг Вукићевић с.р

416

На основу члана 35. Закона о планирању и изградњи („Службени гласник РС“, бр. 72/2009, 81/2009 - исправка, 64/2010 одлука УС, 24/2011, 121/2012, 42/2013–одлука УС, 50/2013 – одлука УС, 98/2013 – одлука УС, 132/2014, 145/2014, 83/2018, 31/2019, 37/2019 – др. закон, 9/2020 и 52/2021), члана 32 Закона о локалној самоуправи („Службени гласник РС“, бр. 129/07, 83/14 – др.закон, 101/16 – др. закон, 47/18 и 111/2021 – др. закон) и члана 22. Статута града Крушевца („Службени лист град Крушевца“, бр. 15/18),

Скупштина града Крушевца, на седници одржаној дана 23.12.2022. године донела је

ИЗМЕНЕ И ДОПУНЕ ПЛАНА ДЕТАЉНЕ РЕГУЛАЦИЈЕ "ЦЕНТАР 5" ЗА УРБАНИСТИЧКУ ЗОНУ Ц У КРУШЕВЦУ

ДЕО I – ОПШТИ ДЕО

1. ОПШТЕ ОДРЕДБЕ ПЛАНА

1.1. Увод

План детаљне регулације „Центар 5“ („Службени лист града Крушевца“, бр. 4/19 и 4/21) израђен је на основу ППР-а „Центар“, у складу са важећим прописима и посебним условима надлежних институција. Измене и допуне се врше због потребе за рационалнијим коришћењем грађевинског земљишта, дела централне градске зоне, детаљнијим дефинисањем и усаглашавањем урбанистичких параметара за урбанистичку целину Ц са програмским опредељењем града.

Измене и допуне Плана детаљне регулације „Центар 5“ за урбанистичку зону Ц у Крушевцу (у даљем тексту: Измене плана) обухвата целу означену зону. Методолошки приступ у изради се заснива на изменама делова или поглавља без измена графичких прилога, док се остали делови основног плана (ПДР „Центар 5“) задржавају у потпуности.

1.2. Правни и плански основ за израду плана

Правни основ за израду Плана детаљне регулације:

- Закон о планирању и изградњи („Службени гласник РС“, бр. 72/2009, 81/2009-исправка, 64/2010 одлука УС, 24/2011, 121/2012, 42/2013–одлука УС, 50/2013 – одлука УС, 98/2013 – одлука УС, 132/2014, 145/2014, 83/2018, 31/2019, 37/2019

– др. Закон, 9/2020 и 52/2021) у даљем тексту Закон;

- Правилник о садржини, начину и поступку израде докумената просторног и урбанистичког планирања („Службени гласник РС“, бр. 32/2019);

- Одлука о изради Измена и допуна Плана детаљне регулације „Центар 5“ за урбанистичку зону Ц у Крушевцу, број 350-861/2022. од 30.09.2022.године („Службени лист града Крушевца“, бр. 17/2022).

- Одлука о неприступању изради стратешке процене утицаја Измена и допуна Плана детаљне регулације „Центар 5“ за урбанистичку зону Ц у Крушевцу, број 350-829/2022. од 21.09.2022.године (Службени лист града Крушевца, бр. 17/2022).

Плански основ за израду Измена плана:

- План генералне регулације „Центар“ у Крушевцу („Службени лист града Крушевца“, бр. 14/16).

2. ПРЕДМЕТ ИЗМЕНЕ ПЛАНА

Предмет Измене плана је урбанистичка зона Ц.

Изменама је обухваћено поглавље „3.4. Урбанистички услови парцелације, регулације и изградње по грађевинским зонама“

ДЕО II – ПЛАНСКИ ДЕО

3. ИЗМЕНЕ У ТЕКСТУАЛНОМ ДЕЛУ

У текстуалном делу Плана детаљне регулације „Центар 5“ у Крушевцу („Службени лист града Крушевца“, бр. 4/19 и 4/21) уносе се следеће измене:

У поглављу „3.4. Урбанистички услови парцелације, регулације и изградње по грађевинским зонама“

Брише се текст у поднаслову **3.4.1.3. Урбанистичка зона Ц: вишепородично становање ВС-02**, и замењује се следећим текстом:

„ Намена

Вишепородично становање типа ВС-02, спратности П+3+Пс

У оквиру објеката дозвољене су комерцијалне делатности (трговина, пословање, услуге и сл.), еколошки и

функционално примерене зони становања, у односу 60:40.

Компатибилна намена

Комерцијалне делатности – пословање, трговина, угоститељство, услуге и сл.

Садржаји компатибилних намена, могу се организовати у приземним или другим етажама стамбеног објекта и као самостални објекат на парцели.

Намена дефинисана као компатибилна може бити и једина.

За изградњу самосталног објекта компатибилне намене користе се урбанистички параметри дефинисани за претежну намену урбанистичке целине у којој се објекти граде.

Пословни садржаји не смеју угрожавати становање, посебно у погледу заштите животне средине, нивоа буке и аерозагађења.

Забрањена је било која врста делатности која би могла да деградира овај простор, угрози животну средину и основну намену урбанистичке целине.

У оквиру објекта не могу се организовати садржаји који додатно захтевају потребу за паркинг местима, магацинским простором и сл.

Постојећи објекти вишепородичног становања и комерцијалних делатности се задржавају.

Могућа је пренамена приземља и првог спрата стамбеног простора у просторе комерцијалних делатности.

Индекс заузетости

Из=50%

Типологија објеката

Планирана је изградња објеката у непрекинутом или у прекинутом низу.

Положај објекта

Објекте постављати у оквиру зоне грађења, а према графичком прилогу бр.3 „Регулационо нивелациони план са зонама за изградњу“.

Дозвољена је изградња повученог спрата на објектима уз Обилићеву улицу и Топличину.

Грађевинска линија повученог спрата је увучена 3м од грађевинске линије објекта.

Фасадне равни према улици могу бити повучене унутар зоне градње, како би се постигла занимљива форма објеката.

Све фасадне равни вишепородичног стамбеног објекта постављене на међи не могу имати отворе на тим фасадама.

У простору између регулационе и грађевинске линије није дозвољено постављање било каквих објеката осим оних који се односе на партерно уређење терена.

Спратност објекта

Објекти су спратности П+3+Пс (приземље, три спрата и повучени спрат).

Повучени спрат се односи на фронтоне објеката дуж улице Топличине и улице Обилићеве.

Максимална висина слемена објекта је 18.00м, у односу на нивелету приступне саобраћајнице.

Испади на објекту (ван грађевинске линије)

Правила за испаде на објекту дата су у делу 3.3.3. Општи услови изградње, Грађевински елементи објекта

На фасадама објеката према Обилићевој улици и према Топличиној улици нису дозвољени испади.

Услови за формирање грађевинске парцеле

Минимална површина грађевинске парцеле за изградњу објекта у непрекинутом или прекинутом низу је 600м²,

Изузетно површина грађевинских парцела за изградњу вишепородичног стамбеног објекта може бити и мања, а према катастарски затеченом стању за катастарске парцеле број 1536 и 1537 обе КО Крушевац.

Минимална ширина фронта парцеле за објекат у низу је 12м.

Интервенције на постојећим објектима

На постојећим објектима у појасу између регулационе и грађевинске линије дозвољена је адаптација, санација, инвестиционо и текуће (редовно) одржавање објеката без промене хоризонталног и вертикалног габарита. Постојеће објекте, који се налазе у оквиру датих грађевинских линија могуће је доградити у складу са задатим параметрима из плана.

Изграђени објекти на међи са суседном парцелом у случају реконструкције или доградње, не могу имати нове отворе на тим фасадама.

Свака интервенција зависиће од фактичког стања и биће утврђена за сваки случај посебно. Свака интервенција на постојећем објекту мора бити изведена у складу са техничким прописима и на начин који ничим не угрожава стабилност постојеће конструкције односно стабилност објекта у непосредном контакту.

Архитектонско обликовање кровова

Кровови се изводе као равни и коси вишеводни, уз примену адекватног нагиба према примењеном кровном покривачу, с тим

да је нагиб крова и покривни материјал потребно прилагодити архитектури објекта.

Кров се такође може извести и као зелени кров, односно раван кров насут одговарајућим слојевима и озелењен. Дозвољена је изградња кровних башти и постављање транспарентних пергола и других интересантних форми.

Није дозвољена изградња лучних кровова и изградња кровних баца.

Није дозвољено да се, надзиђивањем постојећег или изградњом новог крова, формирају поткровне етаже у више нивоа.

Максимални дозвољени нагиб крова је 15°.

Није дозвољена изградња калканских и забатних зидова на фронталној фасади према улици Обилићевој и улици Топличиној.

Архитектонско обликовање објеката

За објекте у прекинутом низу завршну коту плоче изнад приземља и кровне венце треба усагласити уз минимална одступања. У обради фасаде тежити високим урбаним и архитектонским вредностима које треба постићи у централном градском подручју. Препорука је да се елементи за одвођења воде, ради постизања укупне високе архитектуре објеката изведу као „скривени“.

Паркирање

Неопходан број паркинг места обезбедити у подземној етажи и на парцели на којој се објекат гради.

Паркирање у оквиру грађевинских парцела на основу правила за паркирање у делу плана 3.3.3. Општи услови изградње, Паркирање

Уређење слободних и зелених површина

Услови за уређење зеленила дати су у поглављу 1.4.5.

Минималан % зелених површина на парцели је 30%.

Минималан % уређених слободних површина на парцели је 20%.

Објекат дечије заштите

Објекат постојећег вртића са административним делом се задржава у постојећој намени, као реализована целина. На истом се могу изводити све интервенције потребне за боље функционисање, побољшање, унапређење и осавремењавање објеката, као и све врсте изградње у циљу постизања стандарда који се примењују за ову врсту и намену уз претходно прибављање услова надлежне службе за заштиту непокретних културних добара. „

4. СМЕРНИЦЕ ЗА СПРОВОЂЕЊЕ ПЛАНА

4.1. Изградња у складу са одредбама плана

Поглавља која нису наведена у овим Изменама и сви графички прилози остају на снази и примењују се у потпуности из основног Плана.

5. ПРЕЛАЗНЕ И ЗАВРШНЕ ОДРЕДБЕ

5.1. Ступање на снагу плана

Овај План ступа на снагу осмог дана од дана објављивања у „Службеном листу града Крушевца”.

СКУПШТИНА ГРАДА КРУШЕВЦА

И Број: 350-1100/2022 ПРЕДСЕДНИК
Предраг Вукићевић с.р.

417

На основу члана члана 35. став 7. и члана 46. Закона о планирању и изградњи (“Сл. гл. РС” бр. 72/09, 81/09-испр, 64/10-одлука УС, 24/11, 121/12, 42/13-одлука УС, 50/13-одлука УС, 98/13-одлука УС, 132/14, 145/14, 83/18, 31/19, 37/19-др. Закон, 9/20 и 52/21), чл. 32. Правилника о садржини, начину и поступку израде докумената просторног и урбанистичког планирања (“Сл. гл. РС” бр. 32/19) и члана 22. Статута града Крушевца (“Сл. лист града Крушевца” бр. 15/18), Скупштина града Крушевца, на седници одржаној дана 23.12.2022 године, донела је

О Д Л У К У

О ИЗРАДИ ПЛАНА ГЕНЕРАЛНЕ РЕГУЛАЦИЈЕ „ВЕЛИКА ЛОМНИЦА“ У КРУШЕВЦУ

Члан 1.

Приступа се изради Плана генералне регулације „Велика Ломница“ у Крушевцу (у даљем тексту :План).

Члан 2.

План обухвата грађевинско подручје насељеног места Велика Ломница у оквиру К.О. Ломница, тј. обухвата део катастарске општине Ломница, односно насељено место

Велика Ломница или претежно изграђено подручје насеља дуж државног пута IIб реда бр.415 (Крушевац – Велики Јастребац) и општинског пута бр.33 (према Буковици), оквирне површине од око 195ха.

Граница Плана, приказана је у графичком прилогу и може се сматрати прелиминарном, а коначна граница биће дефинисана у фази припреме Нацрта.

Члан 3.

Услови и смернице планских докумената вишег реда и развојних стратегија за израду Плана, садржани су у *Просторном плану града Крушевца („Службени лист града Крушевца“, бр.4/2011)*, којим су одређене целине грађевинских подручја насељених места, као и делови територије за даљу разраду плановима генералне регулације. Насеље Велика Ломница у мрежи насеља припада руралном подручју као село са развијеним центром и израженим потенцијалима за развој.

Члан 4.

Основни принципи планирања подразумевају потребу детаљнијег сагледавања планираних и реализованих намена и концепције развоја предметне целине, што подразумева детаљнију анализу површина у оквиру грађевинског подручја и прилагођавање савременим захтевима и стандардима планирања и заснива се на принципима уређења, утврђеним одредбама Закона о планирању и изградњи

Члан 5.

Циљеви израде Плана односе се на уређење и опремање овог простора у складу са израженим природним и створеним потенцијалима простора.

Основни циљеви израде Плана, планирања и уређења простора односе се на рационално коришћење грађевинског земљишта, насељеног места, анализу планираних претежних намена и површина јавне намене у циљу прилагођавања савременим стандардима и еколошким захтевима.

Члан 6.

Концептуални оквир планирања произилази из плана вишег реда и прецизнијег дефинисања посебних услова коришћења

грађевинског земљишта. План се односи на грађевинско подручје насељеног места, дефинисање претежне намене површина, правца и капацитета саобраћајне и комуналне инфраструктуре у функцији дефинисања правила уређења и заштите простора и функционалног повезивања са окружењем, а у циљу активирања потенцијала (природних и предеоних вредности) и развоја насеља.

Члан 7.

Рок за израду Плана је 6 месеци од доношења Одлуке о изради плана.

Члан 8.

Средства за финансирање израде Плана обезбеђују се у буџету града Крушевца.

Носилац израде Плана је надлежни орган Градске управе града Крушевца, Одељење за урбанизам и грађевинарство, у складу са чланом 47. став 1. Закона о планирању и изградњи.

Стручни послови израде Плана поверавају се Јавном предузећу за урбанизам и пројектовање Крушевац.

Члан 9.

Одељење за урбанизам и грађевинарство, Градске управе града Крушевца, после извршене стручне контроле, излаже нацрт Плана на јавни увид у просторијама Градске управе, у трајању од 30 дана од дана оглашавања у дневном и локалном листу.

Оглас о јавном увиду објављује се у средствима медија: Радио телевизији Крушевац, штампаним медијима, као и на сајту града Крушевца.

Члан 10.

За потребе израде Плана приступа се изради Стратешке процене утицаја планираних намена на животну средину (Одлука надлежног органа бр. 501-165/2022 од 20.12.2022.године).

Члан 11.

Потребно је израдити 6 примерака Плана у аналогном облику и 6 примерака Плана у дигиталном облику.

Члан 12.

Одлука о изради Плана генералне регулације „Велика Ломница“ у Крушевцу објављује се у одговарајућем службеном гласилу и Централном регистру планских докумената.

Члан 13.

Ова Одлука ступа на снагу осмог дана од дана објављивања у "Службеном листу града Крушевца".

СКУПШТИНА ГРАДА КРУШЕВЦА

І Број: 350-1103/2022 ПРЕДСЕДНИК

Предраг Вукићевић с.р.

Графички приказ обухвата плана:

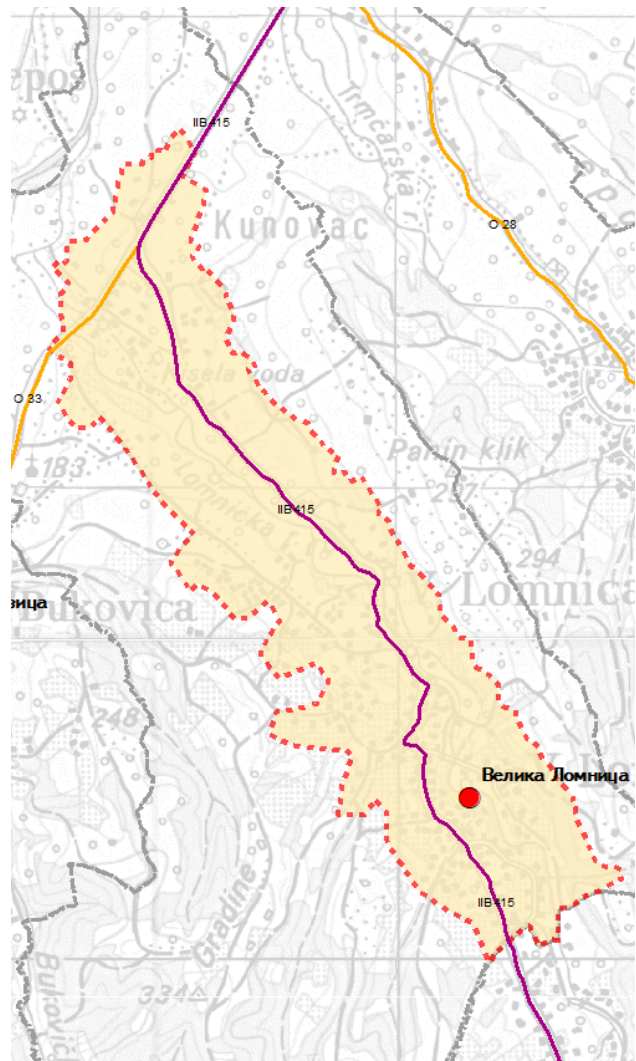

418

На основу члана 144. став.1. Закона о општем управном поступку (“Сл. гласник РС”, бр. 18/16), члана 47а став 3. Закона о планирању и изградњи (“Сл. гласник РС” бр. 72/09, 81/09, 64/10, 24/11, 121/12, 42/13, 50/13, 54/13, 98/13, 132/14, 145/14, 83/2018, 31/19 37/19-други закон, 9/20 и 52/21), члана 22. Статута града Крушевца („Службени лист града Крушевца“, број 15/2018),

Скупштина града Крушевца, на седници одржаној дана 23.12.2022 године, донела је

РЕШЕЊЕ

I - ИСПРАВЉА СЕ ГРЕШКА у Плану детаљне регулације „Пејтон 2“ у Крушевцу („Службени лист града Крушевца“, бр. 17/2022) који је донела Скупштина града Крушевца, дана 30.09.2022. године.

У Плану детаљне регулације „Пејтон 2“ у Крушевцу („Службени лист града Крушевца“, бр. 17/2022) дошло је до техничке грешке у списку координата граница јавног земљишта и на графичком прилогу у то:

У текстуалном делу под насловом **„КООРДИНАТЕ ГРАНИЦА ЈАВНОГ ЗЕМЉИШТА“**

- после тачке 93 додају се координате за новопроектване тачке:

95 7528166.52 4825811.87

96 7528167.11 4825818.64

У графичком делу у прилогу бр.4 **„ПЛАН ГРАЂЕВИНСКИХ ПАРЦЕЛА са аналитичко – геодетским елементима за обележавање“** додаје се ознака новопроектване тачке 95:

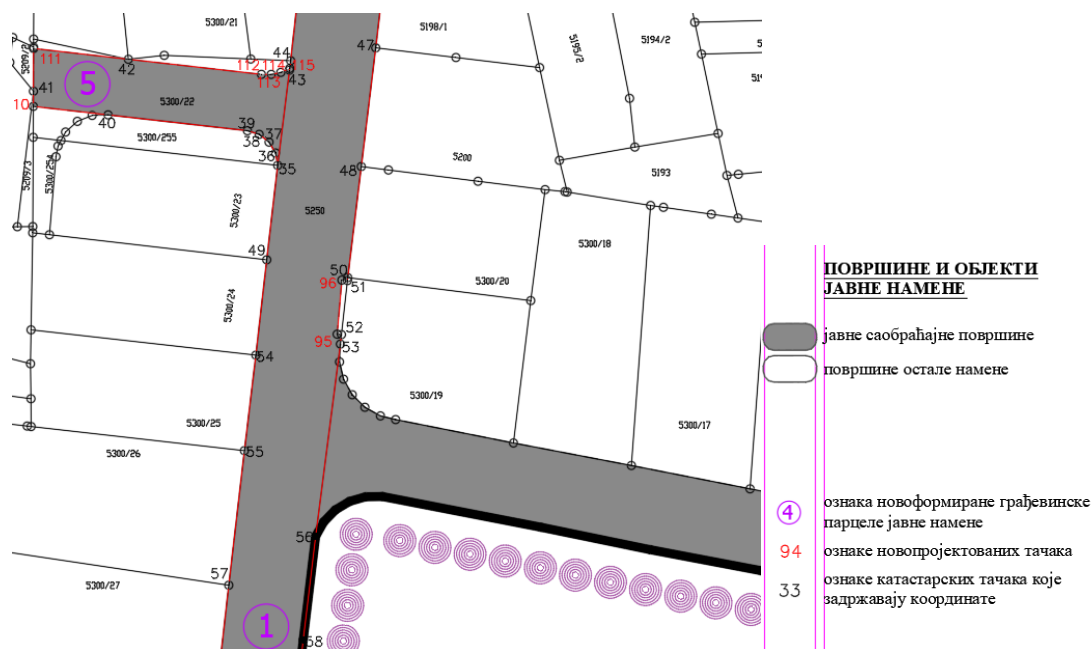

II - Решење о исправци из тачке I овог Решења биће уписано у изворник Плана.

III - Ово Решење производи правно дејство, од дана од кога производи правно дејство План из тачке I овог решења.

235

IV - Ово решење објавити у „Службеном листу града Крушевца“.

СКУПШТИНА ГРАДА КРУШЕВЦА
I Број: 350-1104/2022 ПРЕДСЕДНИК
Предраг Вукићевић с.р.

419

На основу члана 144. став.1. Закона о општем управном поступку (“Сл. гласник РС”, бр. 18/16), члана 47а став 3. Закона о планирању и изградњи (“Сл. гласник РС” бр. 72/09, 81/09, 64/10, 24/11, 121/12, 42/13, 50/13, 54/13, 98/13, 132/14, 145/14, 83/2018, 31/19 37/19-други закон, 9/20 и 52/21), члана 22. Статута града Крушевца („Службени лист града Крушевца“, број 15/2018),

Скупштина града Крушевца, на седници одржаној дана 23.12.2022 године донела је

РЕШЕЊЕ

I - ИСПРАВЉА СЕ ГРЕШКА у Плану детаљне регулације „СТАРИ АЕРОДРОМ“ у Крушевцу („Службени лист града Крушевца“, бр. 14/2022) који је донела Скупштина града Крушевца, дана 09.06.2022. године.

У Плану детаљне регулације „СТАРИ АЕРОДРОМ“ у Крушевцу („Службени лист града Крушевца“, бр. 14/2022) дошло је до техничке грешке у текстуалном делу плана и то:

1.У поглављу 3. ПРАВИЛА ГРАЂЕЊА,

- тачка **3.1. Локације за које је обавезна израда урбанистичког пројекта, пројекта парцелације, односно препарцелације, урбанистичко-архитектонског конкурса и Пројекта пејзажно - архитектонског уређења**, у последњој тачки при набрајању

- изградњу објеката комерцијалних делатности као основног објекта (комерцијалне делатности заступљене 100% на парцели) додаје се: „у зони вишепородичног становања“

тако да сада текст гласи:

- изградњу објеката комерцијалних делатности као основног објекта (комерцијалне делатности заступљене 100% на парцели) у зони вишепородичног становања.
- у графичком делу Плана у карти бр. 7. ПЛАН ГАСИФИКАЦИЈЕ
- Део симбола шахта за гас се са кат.парц.бр. 2635/77 се помера на кат.парц.бр. 2635/121

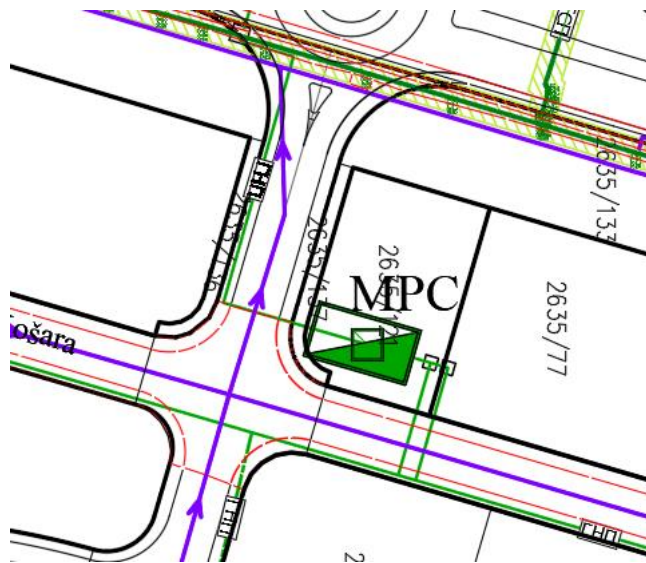

ПЛАН ГАСИФИКАЦИЈЕ

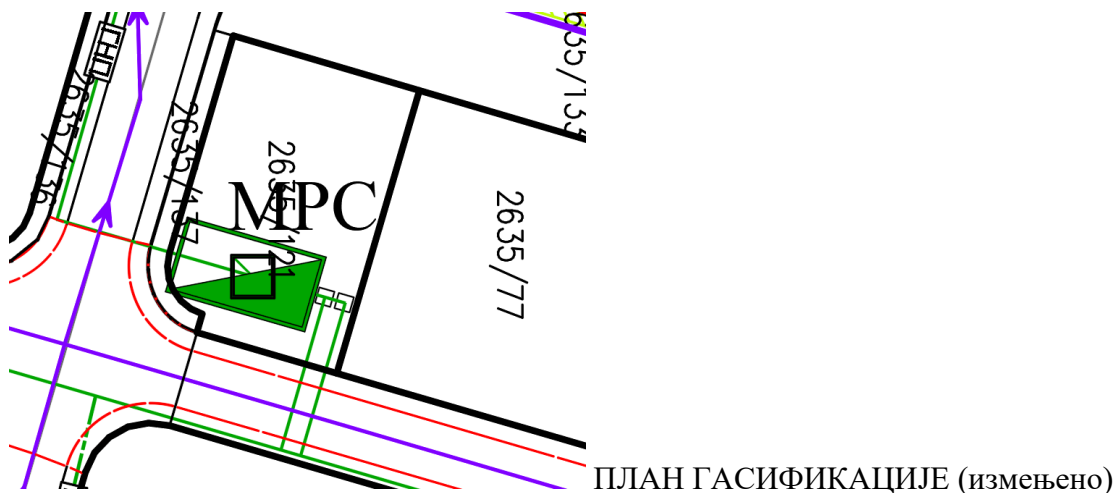

II - Решење о исправци из тачке **I** овог Решења, биће уписана у изворник Плана.

III - Ово Решење производи правно дејство, од дана од кога производи правно дејство План из тачке **I** овог решења.

IV - Ово решење објавити у „Службеном листу града Крушевца“.

СКУПШТИНА ГРАДА КРУШЕВЦА

I Број: 350-1101/2022

ПРЕДСЕДНИК

Предраг Вукићевић с.р.

420

На основу члана 59. и 60. Закона о јавним предузећима ("Сл. гласник РС", бр. 15/16 и 88/19), члана 15. став 1. Одлуке о оснивању Јавног комуналног предузећа „Водовод Крушевац“ Крушевац ("Сл. лист града Крушевца", бр. 5/13 – Пречишћен текст, 4/15 и 9/16) и члана 22. Статута града Крушевца ("Сл. лист града Крушевца", бр. 15/18),

Скупштина града Крушевца, на седници одржаној дана 23.12.2022. године, донела је

РЕШЕЊЕ

I - ДАЈЕ СЕ сагласност на Измене и допуне Програма пословања ЈКП „Водовод-Крушевац“ Крушевац за 2022. годину, које је донео Надзорни одбор Одлуком број 40/2, на седници одржаној дана 30.11.2022. године, и то:

1. - У Прилогу 15: **брише се у целости табела: „Планирана финансијска средства за набавку добара, радова и услуга“ и замењује са новом табелом: „Планирана финансијска средства за набавку добара, радова и услуга“ (у прилогу)**
2. У Прилогу 16.: **брише се у целости табела: „План инвестиција“ и замењује са новом табелом: „План инвестиција“ (у прилогу)**

II - Табеле наведене под 1. и 2., које се налазе у прилогу, чине саставни део Одлуке Надзорног одбора бр. 40/2 од 30.11.2022. године, којом се врши Измена и допуна Програма пословања ЈКП „Водовод-Крушевац“ Крушевац за 2022. годину.

III - Све остало садржано у Програму пословања ЈКП „Водовод-Крушевац“ Крушевац за 2022. годину остаје на снази.

IV - Ово решење објавити у „Службеном листу града Крушевца“.

СКУПШТИНА ГРАДА КРУШЕВЦА

I Број: 023-86/22

ПРЕДСЕДНИК

Предраг Вукићевић, с.р.

421

На основу члана 61. Закона о јавним предузећима ("Сл. гласник РС", бр. 15/16) и члана 22. Статута града Крушевца ("Сл. лист града Крушевца", бр. 15/18),

Скупштина града Крушевца, на седници одржаној дана 23.12.2022. године, донела је

РЕШЕЊЕ

I - ДАЈЕ СЕ сагласност на Посебан програм коришћења средстава из буџета града Крушевца за 2022. годину, заведеног у ЈКП „Водовод-Крушевац“ Крушевац под бројем 4783 дана 29.11.2022. године, који је донео Надзорни одбор ЈКП „Водовод-Крушевац“ Крушевац, Одлуком број 40/3 од 30.11.2022. године.

II - Ово решење објавити у „Службеном листу града Крушевца“.

СКУПШТИНА ГРАДА КРУШЕВЦА

I Број: 023-87/22

ПРЕДСЕДНИК

Предраг Вукићевић, с.р.

422

На основу члана 59. и 60. Закона о јавним предузећима ("Сл. гласник РС", бр. 15/16), члана 15. став 1. Одлуке о организовању Јавног комуналног предузећа „Крушевац“ Крушевац ("Сл. лист града Крушевца", бр. 5/2013 – пречишћен текст, 4/15 и 9/16) и члана 22. Статута града Крушевца ("Сл. лист града Крушевца", бр. 15/18),

Скупштина града Крушевца, на седници одржаној дана 23.12.2022. године, донела је

РЕШЕЊЕ

I - ДАЈЕ СЕ сагласност на Одлуку Надзорног одбора ЈКП "Крушевац" Крушевац број 11718 од 30.11.2022. године којом се усваја измена и допуна III Програма пословања ЈКП "Крушевац" Крушевац за 2022. годину (заведеног у ЈКП "Крушевац" Крушевац под бројем 11674 дана 29.11.2022. године) који је утврђен Решењем Скупштине града Крушевца I број 023-93/2021 од 24.12.2021. године, Решењем Скупштине града Крушевца I број 023-61/2022 од 30.09.2022. године којим је усвојена Измена и допуна I Програма пословања ЈКП "Крушевац" Крушевац за 2022. годину и Решењем Скупштине града Крушевца I број 023-69/2022 од 18.11.2022. године којим је усвојена Измена и допуна II Програма пословања ЈКП „Крушевац“ Крушевац и за 2022. годину.

II - Саставни део Измене и допуне III Програма пословања ЈКП „Крушевац“ Крушевац за 2022. годину је табеларни приказ који се налази у прилогу.

III - Ово решење објавити у „Службеном листу града Крушевца“.

СКУПШТИНА ГРАДА КРУШЕВЦА

I Број: 023-88/22

ПРЕДСЕДНИК

Предраг Вукићевић, с.р.

423

На основу члана 61. Закона о јавним предузећима ("Сл. гласник РС", бр. 15/16) и члана 22. Статута града Крушевца ("Сл. лист града Крушевца", бр. 15/18),

Скупштина града Крушевца, на седници одржаној дана 23.12.2022. године, донела је

Р Е Ш Е Њ Е

I - ДАЈЕ СЕ сагласност на Посебан програм коришћења средстава из буџета града Крушевца за 2022. годину, заведеног у ЈКП „Крушевац“ Крушевац под бројем 11673 дана 29.11.2022. године, који је донео Надзорни одбор ЈКП „Крушевац“ Крушевац, Одлуком број 11717 од 30.11.2022. године.

II - Ово решење објавити у „Службеном листу града Крушевца“.

СКУПШТИНА ГРАДА КРУШЕВЦА

I Број: 023-89/22

ПРЕДСЕДНИК

Предраг Вукићевић, с.р.

424

На основу члана 59. и 60. Закона о јавним предузећима ("Сл. гласник РС", бр. 15/16 и 88/19), члана 16. Одлуке о оснивању Јавног предузећа за урбанизам и пројектовање Крушевац (Сл. лист града Крушевца, бр. 13/16 – пречишћен текст и 5/17) и члана 22. Статута града Крушевца ("Сл. лист града Крушевца", бр. 15/18),

Скупштина града Крушевца, на седници одржаној дана 23.12.2022. године, донела је

Р Е Ш Е Њ Е

I - ДАЈЕ СЕ сагласност на Програм пословања Јавног предузећа за урбанизам и пројектовање Крушевац за 2023. годину, који је донео Надзорни одбор Јавног предузећа за урбанизам и пројектовање Крушевац на седници одржаној дана 30.11.2022. године под бројем III бр. 3726-01.

II - Ово решење објавити у "Службеном листу града Крушевца".

СКУПШТИНА ГРАДА КРУШЕВЦА

I Број: 023-90/22

ПРЕДСЕДНИК

Предраг Вукићевић, с.р.

425

На основу члана 59. и 60. Закона о јавним предузећима ("Сл. гласник РС", бр. 15/16 и 88/19), члана 15. Одлуке о оснивању ЈКП „Водовод - Крушевац“ Крушевац ("Сл. лист града Крушевца", бр. 5/2013 – пречишћен текст, 4/15 и 9/16) и члана 22. Статута града Крушевца ("Сл. лист града Крушевца", бр. 15/18),

Скупштина града Крушевца, на седници одржаној дана 23.12.2022. године, донела је

Р Е Ш Е Њ Е

I - ДАЈЕ СЕ сагласност на Програм пословања ЈКП „Водовод Крушевац“ Крушевац за 2023. годину, који је донео Надзорни одбор ЈКП „Водовод Крушевац“ Крушевац на седници одржаној дана 30.11.2022. године под бројем 40/4.

II - Ово решење објавити у "Службеном листу града Крушевца".

СКУПШТИНА ГРАДА КРУШЕВЦА

I Број: 023-91/22

ПРЕДСЕДНИК

Предраг Вукићевић, с.р.

426

На основу члана 59. и 60. Закона о јавним предузећима ("Сл. гласник РС", бр. 15/16 и 88/19), члана 15. Одлуке о организовању Јавног комуналног предузећа „Крушевац“ Крушевац ("Сл. лист града Крушевца", бр. 11/20 – пречишћен текст) и члана 22. Статута града Крушевца ("Сл. лист града Крушевца", бр. 15/18),

Скупштина града Крушевца, на седници одржаној дана 23.12.2022. године, донела је

Р Е Ш Е Њ Е

I - ДАЈЕ СЕ сагласност на Програм пословања ЈКП „Крушевац“ Крушевац за 2023. годину који је донео Надзорни одбор ЈКП „Крушевац“ Крушевац на седници одржаној дана 30.11.2022. године под бројем 11719.

II - Ово решење објавити у "Службеном листу града Крушевца".

СКУПШТИНА ГРАДА КРУШЕВЦА

I Број: 023-92/22

ПРЕДСЕДНИК

Предраг Вукићевић, с.р.

427

На основу члана 59. и 60. Закона о јавним предузећима ("Сл. гласник РС", бр. 15/16 и 88/19), члана 23. став 1. тачка 2. Одлуке о организовању ЈКП „Градска топлана“ Крушевац (“Сл. лист града Крушевца”, бр. 5/13 – Пречишћен текст, 4/15 и 9/16) и члана 22. Статута града Крушевца ("Сл. лист града Крушевца", бр. 15/18),

Скупштина града Крушевца, на седници одржаној дана 23.12.2022. године, донела је

РЕШЕЊЕ

I - ДАЈЕ СЕ сагласност на Програм пословања ЈКП „Градска топлана“ Крушевац за 2023. годину, који је донео Надзорни одбор ЈКП „Градска топлана“ Крушевац на седници одржаној дана 08.12.2022. године под бројем 65/1.

II - Ово решење објавити у "Службеном листу града Крушевца".

СКУПШТИНА ГРАДА КРУШЕВЦА

I Број: 023-93/22

ПРЕДСЕДНИК

Предраг Вукићевић, с.р.

428

На основу члана 61. Закона о јавним предузећима ("Сл. гласник РС", бр. 15/16 и 88/19) и члана 22. Статута града Крушевца ("Сл. лист града Крушевца", бр. 15/18),

Скупштина града Крушевца, на седници одржаној дана 23.12.2022. године, донела је

РЕШЕЊЕ

I - ДАЈЕ СЕ сагласност на Посебан програм за коришћење субвенција у 2023. години, који је донео Надзорни одбор ЈКП „Градска топлана“ Крушевац на седници одржаној дана 08.12.2022. године под бројем 65/2.

II - Ово решење објавити у "Службеном листу града Крушевца".

СКУПШТИНА ГРАДА КРУШЕВЦА

I Број: 023-94/22

ПРЕДСЕДНИК

Предраг Вукићевић, с.р.

429

На основу члана 59. и 60. Закона о јавним предузећима ("Сл. гласник РС", бр. 15/16 и 88/19), члана 29. Одлуке о оснивању ЈП „Пословни центар“ Крушевац (“Сл. лист града Крушевца”, бр. 5/13 – Пречишћен текст, 7/13, 9/16, 8/18, 4/19 и 14/22) и члана 22. Статута града Крушевца ("Сл. лист града Крушевца", бр. 15/18),

Скупштина града Крушевца, на седници одржаној дана 23.12.2022. године, донела је

РЕШЕЊЕ

I - ДАЈЕ СЕ сагласност на Програм пословања ЈП „Пословни центар“ Крушевац за 2023. годину, који је донео Надзорни одбор ЈП „Пословни центар“ Крушевац на седници одржаној дана 30.11.2022. године под бројем 12826.

II - Ово решење објавити у "Службеном листу града Крушевца".

СКУПШТИНА ГРАДА КРУШЕВЦА

I Број: 023-95/22

ПРЕДСЕДНИК

Предраг Вукићевић, с.р.

430

На основу члана 44. и 74. Закона о култури ("Сл. гласник РС", бр. 72/09, 13/16, 30/2016 – испр., 6/20, 47/21 и 78/21) и члана 22. Статута града Крушевца ("Сл. лист града Крушевца", бр. 15/18),

Скупштина града Крушевца, на седници одржаној 23.12.2022. године, донела је,

РЕШЕЊЕ

I ДАЈЕ СЕ сагласност на Програм рада Народне библиотеке у Крушевцу за 2023. годину, који је усвојио Управни одбор Народне библиотеке, на седници од 30.11.2022. године.

II На реализацији програма рада Народне библиотеке у Крушевцу у 2023. години радиће 22 извршиоца и то 20 на неодређено време и 2 на одређено време.

III Решење објавити у "Службеном листу града Крушевца".

СКУПШТИНА ГРАДА КРУШЕВЦА

I Број: 022-537/22

ПРЕДСЕДНИК

Предраг Вукићевић, с.р.

431

На основу члана 44. и 74. Закона о култури ("Сл. гласник РС" бр. 72/09, 13/16, 30/2016, 6/20, 47/21 и 78/21), и члана 22. Статута града Крушевца ("Сл. лист града Крушевца", бр. 15/18),

Скупштина града Крушевца, на седници одржаној 23.12.2022. године, донела је,

Р Е Ш Е Њ Е

I ДАЈЕ СЕ сагласност на Програм рада Народног музеја у Крушевцу за 2023. годину, који је усвојио Управни одбор Народног музеја, на седници од 29.11.2022. године.

II На реализацији програма рада Народног музеја у Крушевцу у 2023. години радиће 38 извршилаца, и то 37 на неодређено време и 1 на одређено време.

III Решење објавити у "Службеном листу града Крушевца".

СКУПШТИНА ГРАДА КРУШЕВЦА

I Број: 022-538/22 ПРЕДСЕДНИК
 Предраг Вукићевић, с.р.

432

На основу члана 44. и 74. Закона о култури ("Сл. гласник РС", бр. 72/09, 13/16, 30/2016 – испр., 6/20, 47/21 и 78/21) и члана 22 Статута града Крушевца ("Сл. лист града Крушевца", бр. 15/18),

Скупштина града Крушевца, на седници одржаној 23.12.2022. године, донела је

Р Е Ш Е Њ Е

I ДАЈЕ СЕ сагласност на Програм рада Историјског архива у Крушевцу за 2023. годину, који је усвојио Управни одбор Историјског архива, на седници од 28.11.2022. године.

II На реализацији програма рада Историјског архива у Крушевцу у 2023. години радиће 30 извршилаца и то 28 на неодређено време и 2 на одређено време.

III Решење објавити у "Службеном листу града Крушевца".

СКУПШТИНА ГРАДА КРУШЕВЦА

I Број: 022-539/22 ПРЕДСЕДНИК
 Предраг Вукићевић, с.р.

433

На основу члана 44. и 74 Закона о култури ("Сл. гласник РС", бр. 72/09, 13/16, 30/2016 – испр, 6/20, 47/21 и 78/21) и члана 22. Статута града Крушевца ("Сл. лист града Крушевца", бр. 15/18),

Скупштина града Крушевца, на седници одржаној 23.12.2022. године, донела је,

Р Е Ш Е Њ Е

I ДАЈЕ СЕ сагласност на Програм рада Крушевачког позоришта у Крушевцу за 2023. годину, који је усвојио Управни одбор Крушевачког позоришта на седници од 30.11.2022. године.

II На реализацији програма рада Крушевачког позоришта у Крушевцу у 2023. години радиће 40 извршилаца и то 35 на неодређено време и 5 на одређено време.

III Решење објавити у "Службеном листу града Крушевца".

СКУПШТИНА ГРАДА КРУШЕВЦА

I Број: 022-540/22 ПРЕДСЕДНИК
 Предраг Вукићевић, с.р.

434

На основу члана 44. и 74. Закона о култури ("Сл. гласник РС", бр. 72/09, 13/16, 30/2016 – испр., 6/20, 47/21 и 78/21) и члана 22 Статута града Крушевца ("Сл. лист града Крушевца", бр. 15/18),

Скупштина града Крушевца, на седници одржаној 23.12.2022. године, донела је,

Р Е Ш Е Њ Е

I ДАЈЕ СЕ сагласност на Програм рада Установе у култури "Културни центар Крушевац" за 2023. годину, који је усвојио Управни одбор Културног центра, на седници од 01.12.2022. године.

II На реализацији програма рада Културног центра у Крушевцу у 2023. години радиће 59 извршилаца и то 57 на неодређено време и 2 на одређено време.

III Решење објавити у "Службеном листу града Крушевца".

СКУПШТИНА ГРАДА КРУШЕВЦА

I Бр.022-541/2022 ПРЕДСЕДНИК
 Предраг Вукићевић, с.р.

435

На основу члана 119. став 1. тачка 2. Закона о основама система образовања и васпитања ("Сл. гласник РС", број 88/17, 27/18 – др. закон, 27/18 (II) – др. закон, 10/19 и 6/20), члана 5. Одлуке о оснивању Предшколске установе "Ната Вељковић" Крушевац ("Сл. лист града Крушевца", број 1/09-Пречишћен текст, 6/10 и 4/13) и члана 22. Статута града Крушевца ("Сл. лист града Крушевца", број 15/18),

Скупштина града Крушевца, на седници одржаној 23.12.2022. године донела је,

Р Е Ш Е Њ Е

I Даје се сагласност на Програм рада Предшколске установе "Ната Вељковић" Крушевац за 2023. годину, који је усвојио Управни одбор Установе, на седници од 05.12.2022. године.

II На реализацији Програма рада Установе у 2023. години радиће 380 извршилаца и то 344 на неодређено време и 36 на одређено време.

III По завршетку реконструкције и доградње постојећих објеката вртића „Голуб мира“ и „Лабуд“, Установа ће у 2023. години запослити на неодређено време 22 извршиоца на основу позитивног закључка Комисије за давање сагласности за ново запошљавање и додатно радно ангажовање код корисника јавних средстава.

IV Решење објавити у "Службеном листу града Крушевца".

СКУПШТИНА ГРАДА КРУШЕВЦА

I Број: 022-542/22 ПРЕДСЕДНИК
Предраг Вукићевић, с.р.

436

На основу члана 110. и 137. Закона о спорту ("Сл. гласник РС", број 10/16) и члана 22. Статута града Крушевца ("Сл. лист града Крушевца", број 15/18),

Скупштина града Крушевца, на седници одржаној дана 23.12.2022. године, донела је

Р Е Ш Е Њ Е

I ДАЈЕ СЕ сагласност на Програм рада Установе за физичку културу "Спортски центар" Крушевац за 2023. годину, који је усвојио Управни одбор Спортског центра Крушевац на седници одржаној 22.11.2022. године, под бројем 582.

II На реализацији Програма рада Установе радиће укупно 60 извршилаца и то 56 на неодређено време и 4 на одређено време.

III Решење објавити у "Службеном листу града Крушевца".

СКУПШТИНА ГРАДА КРУШЕВЦА

I Број: 022-543/22 ПРЕДСЕДНИК
Предраг Вукићевић, с.р.

437

На основу члана 12. Одлуке о оснивању Центра за стручно усавршавање у Крушевцу ("Сл. лист града Крушевца", број 8/09, 11/09 и 6/10) и чл. 22 Статута града Крушевца ("Сл. лист града Крушевца", број 15/18),

Скупштина града Крушевца, на седници одржаној дана 23.12.2022. године донела је

Р Е Ш Е Њ Е

I ДАЈЕ СЕ сагласност на Програм рада Центра за стручно усавршавање у Крушевцу за 2023. годину, који је усвојио Управни одбор Центра, на седници од 30.11.2022. године.

II На реализацији Програма рада Центра за стручно усавршавање Крушевац у 2023. години радиће 5 извршилаца.

III Решење објавити у "Службеном листу града Крушевца".

СКУПШТИНА ГРАДА КРУШЕВЦА

I Број: 022-544/22 ПРЕДСЕДНИК
Предраг Вукићевић, с.р.

438

На основу члана 209. став 1 тачка 7. Закона о социјалној заштити ("Службени гласник РС", бр. 24/11 и 117/22 – одлука УС) и члана 22. став 1 тачка 51. Статута града Крушевца ("Службени лист града Крушевца", бр. 15/18),

Скупштина града Крушевца, на седници одржаној дана 23.12.2022. године, донела је

Р Е Ш Е Њ Е

I ДАЈЕ СЕ сагласност на Програм рада Центра за социјални рад у Крушевцу за 2023. годину, који је усвојио Управни одбор Центра за социјални рад, на седници одржаној дана 30.11.2022. године под бројем 1735/22.

II На реализацији Програма рада Центра за социјални рад у 2023. години радиће 20 извршилаца – од тога 18 на неодређено и 2 на одређено време.

III Решење објавити у "Службеном листу града Крушевца".

СКУПШТИНА ГРАДА КРУШЕВЦА

I Број: 022-545/22

ПРЕДСЕДНИК

Предраг Вукићевић, с.р.

439

На основу члана 21. Закона о јавним службама ("Сл. гласник РС", бр. 42/91, 71/94, 79/05 – други закон, 81/05 – испр. др. закона, 83/05 – испр. др. закона и 83/14 – др. закон), члана 10. Одлуке о оснивању установе "Центар за особе са инвалидитетом", ("Службени лист града Крушевца", бр. 1/10 и 19/22), члана 22. став 1 тачка 51. Статута града Крушевца ("Службени лист града Крушевца", бр. 15/18),

Скупштина града Крушевца, на седници одржаној дана 23.12.2022. године, донела је

РЕШЕЊЕ

I ДАЈЕ СЕ сагласност на Програм рада Установе "Центар за особе са инвалидитетом" за 2023. годину, који је усвојио Управни одбор Установе на седници одржаној дана 01.12.2022. године, под бројем 454.

II На реализацији Програма рада у Установи "Центар за особе са инвалидитетом" у 2023. години радиће 4 извршиоца.

III На основу позитивног Закључка Комисије за давање сагласности за ново запошљавање и додатно радно ангажовање код корисника јавних средстава Установа "Центар за особе са инвалидитетом" ће у 2023. години запослити на неодређено време једног извршиоца са високом стручном спремом.

IV Решење објавити у "Службеном листу града Крушевца".

СКУПШТИНА ГРАДА КРУШЕВЦА

I Бр.022-546/2022

ПРЕДСЕДНИК

Предраг Вукићевић, с.р.

440

На основу члана 13. Закона о Црвеном крсту Србије ("Сл. гласник РС", број 107/2005) и члана 22. став 1 тачка 51. Статута града Крушевца ("Сл. лист града Крушевца", број 15/18),

Скупштина града Крушевца, на седници одржаној 23.12.2022. године, донела је

РЕШЕЊЕ

I ДАЈЕ СЕ сагласност на Програм рада Црвеног крста Крушевац за 2023. годину, који је усвојио Управни одбор Црвеног крста Крушевац под бројем 722, на седници од 29.11.2022. године.

II Решење објавити у "Службеном листу града Крушевца".

СКУПШТИНА ГРАДА КРУШЕВЦА

I Број: 022-547/22

ПРЕДСЕДНИК

Предраг Вукићевић, с.р.

441

На основу члана 119. став 1 тачка 4. Закона о здравственој заштити ("Сл. гласник РС", број 25/19), Одлуке о оснивању Апотекарске установе Крушевац ("Сл. лист града Крушевца", број 1/09 - Пречишћен текст и 4/21) и члана 22. Статута града Крушевца ("Сл. лист града Крушевца", број 15/18),

Скупштина града Крушевца, на седници одржаној 23.12.2022. године донела је,

РЕШЕЊЕ

I ДАЈЕ СЕ сагласност на Програм рада Апотекарске установе Крушевац за 2023. годину, који је усвојио Управни одбор Апотекарске установе Крушевац, на седници од 25.11.2022. године.

II Решење објавити у "Службеном листу града Крушевца".

СКУПШТИНА ГРАДА КРУШЕВЦА

I Број: 022-548/22

ПРЕДСЕДНИК

Предраг Вукићевић, с.р.

442

На основу члана 22. Статута града Крушевца ("Сл. лист града Крушевца", број 15/18), члана 27. тачка 4. Статута Јавне ветеринарске установе ветеринарске станице "Крушевац" („Сл. лист града Крушевца“ бр. 8/2018)

Скупштина града Крушевца на седници одржаној дана 23.12.2022. донела је,

РЕШЕЊЕ

I - ДАЈЕ СЕ сагласност на Програм рада Јавне ветеринарске установе ветеринарске станице "Крушевац" са финансијским планом за 2023. годину који је усвојен Одлуком Управног одбора број 274. на седници одржаној 09.12.2022. године.

II - Решење објавити у „Службеном листу града Крушевца“.

СКУПШТИНА ГРАДА КРУШЕВЦА

I Број: 022-549/22 ПРЕДСЕДНИК

 Предраг Вукићевић, с.р.

443

На основу члана 22. Статута града Крушевца („Сл.лист града Крушевца“ бр. 15/18), члана 19. тачка 3. Статута Туристичке организације града Крушевца („Сл.лист града Крушевца“ бр. 3/2017), и на основу члана 41. став 4. Закона о туризму („Сл. гласник РС“ 17/2019),

Скупштина града Крушевца, на седници одржаној дана 23.12.2022. донела је,

РЕШЕЊЕ

I - ДАЈЕ СЕ сагласност на Програм рада Туристичке организације града Крушевца са Финансијским планом за 2023. годину, који је усвојен Одлуком Управног одбора Туристичке организације града Крушевца број 47. и број 46. на седници одржаној дана 28.11.2022.године.

II - Решење објавити у „Службеном листу града Крушевца“.

СКУПШТИНА ГРАДА КРУШЕВЦА

I Број: 022-550/22 ПРЕДСЕДНИК

 Предраг Вукићевић, с.р.

444

На основу члана 22. Статута града Крушевца („Сл. лист града Крушевца“ бр. 15/18) и члана 15. Одлуке о оснивању „Бизнис инкубатора“ ДОО Крушевац („Сл. лист града Крушевца“ бр.1/09-Пречишћен текст,12/09, 8/12 и 7/13),

Скупштина града Крушевца на седници одржаној дана 23.12.2022. године, донела је

РЕШЕЊЕ

I - ДАЈЕ СЕ сагласност на Програм пословања предузећа „Бизнис инкубатора“ д.о.о. Крушевац са финансијским планом за 2023. годину заведен под бројем: 274/2022 од 25.11.2022. године који је донео в.д. директор.

II - Ово решење објавити у „Службеном листу града Крушевца“.

СКУПШТИНА ГРАДА КРУШЕВЦА

I Број: 023-96/22 ПРЕДСЕДНИК

 Предраг Вукићевић, с.р.

445

На основу члана 22.Статута града Крушевца („Сл.лист града Крушевца“ број 15/18), а у складу са чл.21 и чл.22. Закона о заштити од пожара („Сл.гласник РС“ бр.111/09, 20/15 и 87/18),

Скупштина града Крушевца, на седници одржаној дана 23.12.2022 године, донела је

РЕШЕЊЕ**О УСВАЈАЊУ ПЛАНА ЗАШТИТЕ ОД ПОЖАРА ГРАДА КРУШЕВЦА**

I - УСВАЈА СЕ План заштите од пожара града Крушевца за петогодишњи период 2022-2027. године.

II - Ово Решење објавити у „Службеном листу града Крушевца“.

СКУПШТИНА ГРАДА КРУШЕВЦА

I Број: 87-7/22 ПРЕДСЕДНИК

 Предраг Вукићевић, с.р.

446

На основу члана 28. Закона о култури („Сл.гласник РС“ бр. 72/09, 13/16, 30/16-испр., 6/20, 47/21 и 78/21), члана 4а Одлуке о оснивању Историјског архива у Крушевцу („Сл.лист града Крушевца“, број 1/09-Пречишћен текст, 6/10, 8/12, 9/16 и 10/21) и чл. 22. Статута града Крушевца („Сл. лист града Крушевца“ број 15/18),

Скупштина града Крушевца, на седници одржаној дана 23.12.2022. године, донела је

450

На основу члана 116. став 2. и 5. и члана 117. став 3. тачка 7. Закона о основама система образовања и васпитања ("Сл. гласник РС" бр. 88 /17, 27/18-други закон, 10/19, 6/20 и 129/21) и члана 22. Статута града Крушевца ("Сл. лист града Крушевца", бр.15/18),

Скупштина града Крушевца, на седници одржаној дана 23.12.2022. године, донела је

РЕШЕЊЕ
О РАЗРЕШЕЊУ И ИМЕНОВАЊУ
ЧЛАНА ШКОЛСКОГ ОДБОРА
ОСНОВНЕ ШКОЛЕ „СВЕТИ САВА“
У ЧИТЛУКУ

I – РАЗРЕШАВА СЕ Александар Пајић, мастер проф. спорта, физ. васпитања и кинези терапије, дужности члана Школског одбора Основне школе „Свети Сава“ у Читлуку, представник локалне самоуправе.

II - ИМЕНУЈЕ СЕ Ненад Милетић, дипломирани дефектолог из Читлука, за члана Школског одбора Основне школе „Свети Сава“ у Читлуку, представник локалне самоуправе.

III - Изборни период новоименованог члана органа управљања траје до истека мандата органа управљања.

IV - Решење објавити у „Службеном листу града Крушевца“.

СКУПШТИНА ГРАДА КРУШЕВЦА

I Број: 022-554/22 ПРЕДСЕДНИК
Предраг Вукићевић, с.р.

451

На основу члана 115, 116 и 117. Закона о основама система образовања и васпитања ("Сл. гласник РС" бр. 88/17, 27/18 и др. закон, 10/19, 6/20 и 129/21) и члана 22. Статута града Крушевца ("Сл. лист града Крушевца", бр. 15/18),

Скупштина града Крушевца, на седници одржаној дана 23.12.2022. године, донела је

РЕШЕЊЕ
О РАЗРЕШЕЊУ И ИМЕНОВАЊУ
ЧЛАНА ШКОЛСКОГ ОДБОРА
МУЗИЧКЕ ШКОЛЕ „СТЕВАН ХРИСТИЋ“

I – РАЗРЕШАВА СЕ Бобан Николић, дипл. музичар-акордеониста, дужности члана Школског одбора Музичке школе „Стеван Христић“, представник запослених.

II - ИМЕНУЈЕ СЕ Стеван Радмановац, наставник, за члана Школског одбора Музичке школе „Стеван Христић“, представник запослених.

III - Изборни период новоименованог члана органа управљања траје до истека мандата органа управљања.

IV - Решење објавити у „Службеном листу града Крушевца“.

СКУПШТИНА ГРАДА КРУШЕВЦА

I Број: 022-555/22 ПРЕДСЕДНИК
Предраг Вукићевић, с.р.

452

На основу чл.41. Закона о запошљавању и осигурању за случај незапослености („Сл.гласник РС“ бр.36/09, 88/10, 38/15, 113/17, 113/17- др. закон) чл.22 Статута града Крушевца ("Сл.лист града Крушевца"бр.15/18) и става III тачка 6. Решења о образовању и именовању Комисије за израду Локалног акционог плана за запошљавање и избор корисника средстава број III бр: 022-30/2022 од 07.02.2022.године,

Скупштина града Крушевца, на седници одржаној дана 23.12.2022.године, донела је

ЗАКЉУЧАК

I - Усваја се Извештај о реализацији активних мера запошљавања, Локалног акционог плана запошљавања града Крушевца за 2022. годину

II - Закључак објавити у „Службеном листу града Крушевца“.

СКУПШТИНА ГРАДА КРУШЕВЦА

I Број: 101-2/22 ПРЕДСЕДНИК
Предраг Вукићевић, с.р.

453

На основу члана 22. у вези са чланом 18. став 1. тачка 10. Статута града Крушевца ("Службени лист града Крушевца", број 15/18),

Скупштина града Крушевца, након разматрања Годишњег извештаја Савета за родну равноправност града Крушевца за период 1.1.2022. до 31.12.2022. године, на седници одржаној дана 23.12.2022. године, донела је

ЗАКЉУЧАК
О ОЦЕНИ ГОДИШЊЕГ ИЗВЕШТАЈА
САВЕТА ЗА РОДНУ РАВНОПРАВНОСТ
ЗА ПЕРИОД 1.1.2022. ДО 31.12.2022. ГОДИНЕ

1. Скупштина града Крушевца оцењује да је Савет за родну равноправност града Крушевца у свом Годишњем извештају за период 1.1.2022. до 31.12.2022. године целовито приказао активности Савета и остваривање родне равноправности у Граду Крушевцу.

2. Закључак објавити у “Службеном листу града Крушевца”.

СКУПШТИНА ГРАДА КРУШЕВЦА

I Број: 022-551/22 ПРЕДСЕДНИК

 Предраг Вукићевић, с.р.

454

На основу члана 43. став 2. Закона о државном премеру и катастру ("Сл. гласник РС" бр. 72/09, 18/2010, 65/2013, 15/2015-одлука УС, 96/2015, 47/2017-аутентично тумачење, 113/2017-др.закон, 27/2018-др.закон, 41/2018-др.закон и 9/2020-др.закон) и члана 22. Статута града Крушевца („Сл.лист града Крушевца“ бр. 15/18),

Скупштина града Крушевца, на седници одржаној дана 23.12.2022. године донела је

ЗАКЉУЧАК

О ДАВАЊУ МИШЉЕЊА НА ПРОМЕНЕ
ГРАНИЦА КАТАСТАРСКИХ ОПШТИНА
БИВОЉЕ И ПАРУНОВАЦ

ДАЈЕ СЕ позитивно мишљење за промену граница катастарских општина и то:

-да се катастарској општини Паруновац припоје следеће катастарске парцеле: 3320/26, 3425/1, 3425/9, 3477, 3320/30 и 3320/29 све КО Бивоље.

Саставни део овог закључка чини скица предложених парцела за прелазак из КО Бивоље у КО Паруновац.

Даном ступања на снагу овог Закључка престаје да важи Закључак I бр.350-999/22 од 18.11.2022.године.

II Закључак објавити у „Службеном листу града Крушевца”.

СКУПШТИНА ГРАДА КРУШЕВЦА

I Број: 350-1105/22 ПРЕДСЕДНИК

 Предраг Вукићевић, с.р.

III -АКТИ ГРАДСКОГ ВЕЋА И ДРУГО

455

На основу члана 50. Статута града Крушевца („Сл. лист града Крушевца", бр.15/18),

Градско веће града Крушевца, на седници одржаној дана 1.12.2022. године, донело је

ЗАКЉУЧАК

I – УСВАЈА СЕ Извештај Комисије за спровођење поступка расподеле средстава за традиционалне цркве и верске заједнице о реализацији одобреног пројекта и утрошку одобрених средстава традиционалним црквама и верским заједницама у 2022. години, број 297 од 28.11.2022. године.

II – Закључак објавити у „Службеном листу града Крушевца“, а Извештај Комисије за спровођење поступка расподеле средстава за традиционалне цркве и верске заједнице о реализацији одобреног пројекта и утрошку одобрених средстава традиционалним црквама и верским заједницама у 2022.години, објавити на званичној интнет страници Града Крушевца .

ГРАДСКО ВЕЋЕ ГРАДА КРУШЕВЦА

III Број: 022-511/22 ПРЕДСЕДНИК ВЕЋА

 Јасмина Палуровић, с.р.

456

На основу члана 44. Закона о социјалној заштити ("Сл. гласник РС", бр.24/11 и 117/22 – одлука УС), члана 2. Правилника о ближим условима и стандардима за пружање услуга социјалне заштите ("Сл. гласник РС", број 42/13, 89/18 и 73/19) и члана 35. Одлуке о правима и услугама у социјалној заштити града Крушевца ("Сл. лист града Крушевца", бр. 4/13, 11/13, 1/14, 14/16, 9/17, 13/19 и 16/19),

Градско веће града Крушевца, на седници одржаној 12.12.2022. године донело је

П РА В И Л Н И К

О ПРУЖАЊУ УСЛУГЕ "ПОМОЋ У КУЋИ"

I ОПШТЕ ОДРЕДБЕ

Члан 1.

Правилником о пружању услуге "Помоћ у кући" прописују се услови, начин и поступак остваривања права на услугу "Помоћ у кући", контрола трошења средстава, подношење плана реализације и извештаја, опис послова стручних радника, стручних сарадника и осталих радника, партиципација корисника и

предлагање мера за унапређење ове услуге, као и друга питања која су од интереса корисницима.

Члан 2.

Сврха помоћи у кући је подршка корисницима у задовољавању свакодневних животних потреба, како би се унапредио или одржао квалитет њиховог живота.

Услугу "Помоћ у кући" пружа Геронтолошки центар Крушевац (у даљем тексту: пружалац услуге).

II- ОПИС УСЛУГЕ

Члан 3.

Активности услуге помоћ у кући усмерене су ка одржању и унапређењу квалитета живота корисника.

Реализацијом активности услуге помоћ у кући обезбеђује се одговарајућа нега и помоћ која, у складу са проценом потреба корисника, може обухватати:

1) помоћ у обезбеђивању исхране, која укључује по потреби: набавку намирница, обезбеђивање готових obroka, припрему лаких obroka, припрему освежавајућих напитака;

2) помоћ у одржавању личне хигијене и хигијене стана, укључујући по потреби: помоћ при умивању, прању косе, чешљању, сечењу ноктију, прању и одржавању постељине, одеће и обуће, одржавању чистоће просторија, судова и уређаја у домаћинству;

3) помоћ у загревању просторија, укључујући по потреби: ложење ватре, чишћење пећи, складиштење огрева;

4) помоћ у задовољавању социјалних, културно - забавних, и других потреба, укључујући: помоћ при кретању унутар и ван куће, набавку новина и књига, иницирање социјалних контаката, разговор са корисником и укључивање корисника у пригодне културне активности у јединици локалне самоуправе, старање о плаћању рачуна за електричну енергију, телефон, комуналије и сл.;

5) набавку и надгледање узимања лекова и одвођење на лекарске прегледе;

6) контролу виталних функција (крвни притисак, телесна температура, ниво шећера у крви, уношење и избацавање течности и сл.).

III - КОРИСНИЦИ

Члан 4.

Помоћ у кући се обезбеђује лицима која услед старости, хроничне болести или инвалидитета имају ограничене физичке и психичке способности да задовоље свакодневне основне личне и животне потребе.

Услугу помоћи у кући могу користити одрасли и старији који:

- имају ограничења физичких и психичких способности услед којих нису у стању да независно живе у својим домовима без редовне помоћи у активностима дневног живота, неге и надзора, при чему је породична подршка недовољна или није расположива;

- имају боравиште на подручју града Крушевца;

- искажу вољу за коришћењем услуга (у име лица које се налази под старатељском заштитом, старатељ мора исказати вољу за коришћењем услуга);

- учествују у суфинансирању трошкова услуга у складу са критеријумима за учешће у цени услуге којим град Крушевац регулише то питање.

IV- КОРИШЋЕЊЕ УСЛУГЕ - ОСТВАРИВАЊЕ ПРАВА

Члан 5.

Помоћ у кући обезбеђује се у трајању до два сата дневно по лицу радним даном, осим суботом и недељом, у трајању од један до пет дана у току недеље.

Члан 6.

Захтев за коришћење услуге "Помоћ у кући" подноси се Центру за социјални рад Крушевац.

Захтев могу поднети: корисник, односно, старатељ корисника, у складу са Породичним законом.

Приликом подношења Захтева за коришћење услуге, обавезно се доставља следећа документација:

- очитана лична карта,
- Фотокопија последњег чека од пензије,
- Извештај лекара о здравственом стању подносиоца захтева
- И друга документација по потреби.

Члан 7.

О правима из члана 6. овог Правилника Центар решава на основу поднетог захтева.

Права утврђена овим Правилником остварују се по прописима о општем управном поступку.

Приходи породице и лица обавезних на издржавање по Породичном закону, утврђују се у складу са прописима којима се уређује социјална заштита.

Подаци који су потребни за решавање захтева, а налазе се у доступним службеним евиденцијама државних органа, органа јединице локалне самоуправе и ималаца јавних овлашћења, Центар прибавља по службеној дужности у складу са законом.

При утврђивању потреба и целисходности обезбеђивања "Помоћи у кући", Комисија за пријем,

праћење и отпуст корисника Службе дневне услуге у заједници "Помоћ у кући" Геронтолошког центра Крушевац одлучује према критеријумима за пријем корисника (самачко и/или старачко домаћинство, изостанак породичне подршке, недовољни капацитети породице да одговори на потребе корисника, висок степен потребне подршке, угрожавајуће околности у породици, нагло погоршање здравственог стања или висок ризик од наступања погоршања, неприступачност/непостојање услуга и ресурса у заједници, корисник нема приходе, остварује право на новчану социјалну помоћ, туђу негу и помоћ, увећану туђу негу и помоћ и др.).

Члан 8.

Подносиоцу захтева, односно, његовом старатељу се, током подношења захтева, дају информације о његовим правима и обавезама. На основу непосредног разговора, стручни радник Центра за социјални рад обезбеђује преглед података који треба да одреде: ставове и очекивања од ове услуге, да ли и у којој мери пружалац услуге може да задовољи потребе потенцијалног корисника.

V ПРОЦЕНА

Члан 9.

Пружалац услуге обавља процену током поступка пријема корисника и периодично током коришћења услуге, најмање једном годишње, уз највеће могуће учешће корисника, чланова породице или старатеља, и на основу процене Центра за социјални рад који је упутио корисника за коришћење ове услуге.

Процена подразумева: детаљну процену способности, социјалних и здравствених потреба корисника, као и социјалних ризика, утврђивање приоритетних потреба које треба задовољити, према потреби и процену укључивања стручњака различитих специјалности.

VI СТЕПЕН ПОДРШКЕ

Члан 10.

На основу извршене процене из става 9. овог Правилника, а с обзиром на целокупно индивидуално функционисање корисника и врсте потребне помоћи, у складу са Минималним стандардима за пружање услуга у социјалној заштити, одређује се степен подршке, у односу на:

- способност непосредне бриге о себи;
- учествовање у активностима живота у заједници.

Члан 11.

Након извршене процене из члана 9. овог Правилника, пружалац услуге утврђује степен подршке кориснику и то:

Подршка I степена - значи да корисник није способан да се самостално брине о себи и укључи у активности дневног живота у заједници, због чега му је потребно физичко присуство и континуирана помоћ другог лица.

Подршка II степена - значи да корисник може да брине о себи и да се укључи у активности дневног живота у заједници уз физичко присуство и помоћ другог лица.

Подршка III степена - значи да корисник може да брине о себи и да се укључи у активности дневног живота у заједници, али му је услед недовољно развијених знања и вештина потребан надзор и подршка другог лица.

Подршка IV степена - значи да корисник самостално, односно уз подсећање, може да обавља све животне активности.

Степен подршке је основ за израду индивидуалног плана пружања услуге за сваког корисника.

VII РЕДОВНА ПОДРШКА И НАДЗОР

Члан 12.

Пружалац услуге је обавезан да обезбеди:

- доступност информација о услузи;
- стручне сараднике за реализацију услуге и координацију рада неговатељица - домаћица;
- неговатељице - домаћице према прописаним минималним стандардима за рад са корисницима и завршену обуку по акредитованом програму;
- сарадњу са другим стручним сарадницима за процену и подршку корисницима;
- индивидуални план заштите и утврђивање степена подршке,
- мониторинг и евалуацију услуге,
- систематско праћење рада и напредовања;
- ажурне евиденције о корисницима, документацију и др;
- успостављање транспарентне листе чекања;
- повремено испитивање задовољства корисника услуга.

Пружалац услуге је дужан да се приликом реализације уговорене услуге, придржава одредаба Закона о социјалној заштити, Правилника о ближим условима и стандардима за пружање услуга социјалне заштите и Одлуке о правима и услугама у социјалној заштити града Крушевца.

VIII ПЛАН РЕАЛИЗАЦИЈЕ И ИЗВЕШТАВАЊЕ

Члан 13.

Пружалац услуге је у обавези да доставља годишњи план реализације услуге "Помоћ у кући" и годишњи извештај о пруженој услузи, напретку и утрошку средстава у складу са планом реализације за ту календарску годину Градском већу.

Пружалац услуге месечно извештава Градску управу града Крушевца о реализованим активностима и утрошку средстава.

Пружалац услуге је дужан да омогући Градској управи града Крушевца потпуни увид у начин рада, документацију, трошкове и све информације настале у пружању услуге или у вези са тим.

Пружалац услуге је дужан да се, у поступку реализовања услуге "Помоћ у кући" придржава и примењује Заједничке минималне структуралне стандарде и заједничке минималне функционалне стандарде.

IX СТРУЧНИ РАДНИЦИ И СТРУЧНИ САРАДНИЦИ

Члан 14.

Ради реализације услуге "Помоћ у кући" пружалац услуге обезбеђује:

- најмање једног стручног радника
- потребан број стручних сарадника – неговатељица - домаћица
- потребан број осталих радника.

Са запосленима у Служби дневне услуге у заједници "Помоћ у кући" пружалац услуге закључује уговор о раду, у складу са прописима којима се уређују радни односи.

Потребан број ангажованих стручних радника, стручних сарадника и осталих радника се утврђује планом реализације услуге, из члана 13. Правилника.

Члан 15.

Услуга "Помоћ у кући" подразумева следеће трошкове:

- накнаду за рад стручних радника, стручних сарадника и осталих радника,
- накнаду трошкова превоза одласка и доласка на посао и накнаде трошкове превоза до корисника,
- трошкове осигурања, као и друге трошкове везане за рад.

Трошкови реализације услуге "Помоћ у кући" утврђују се планом реализације услуге из члана 13. овог Правилника.

Члан 16.

Стручни радник:

- Одговоран је за планирање и реализацију активности у складу са овим Правилником,
- Организује услугу и обавља надзор над радом неговатељица - домаћица;
- Израђује годишњи план рада за пружање услуге и индивидуални план пружања услуге за корисника;
- Води, попуњава и чува документацију корисника;
- Врши пријем, процену и распоређивање корисника у складу са правилима;
- Израђује уговор о коришћењу услуге;
- Израђује месечни план рада неговатељица - домаћица;
- Учествоје у утврђивању преосталих способности корисника за обављање и извршавање одговарајућих активности;
- Пружа стручне услуге у складу са захтевима реализације саме услуге и у складу са потребама и могућностима корисника;
- Организује састанке сродника и корисника;
- Израђује образац за анкету о истраживању задовољства корисника у складу са минималним стандардима;
- Успоставља, ажурира и чува документацију о корисницима, активностима и трошковима;
- Сарађује са осталим стручним радницима из система социјалне, здравствене заштите и образовне делатности;
- Врши мониторинг и евалуацију услуге.

Члан 17.

Неговатељица - домаћица је одговорна:

- за дневно пружање услуга корисницима у складу са активностима дефинисаним уговором;
 - да кориснику пружи одговарајућу индивидуалну практичну подршку ради успостављања што већег нивоа самосталности у складу са чланом 9. Овог Правилника;
 - да сачини појединачни извештај који мора да буде потписан од стране корисника односно старатеља и неговатељица - домаћица.
- На основу појединачних извештаја, потписаних од стране овлашћених лица, сачињава се збирни извештај.

Члан 18.

Опис послова осталих радника се утврђује актом о систематизацији радних места.

X ПАРТИЦИПАЦИЈА КОРИСНИКА**Члан 19.**

Висина учешћа корисника и њихових сродника обавезних на издржавање у трошковима "Помоћ у кући", утврђује се према висини укупно остварених прихода домаћинства у претходном месецу пре подношења захтева на основу регресне скале.

Члан 20.

Учешће корисника, односно, његових сродника који имају обавезу издржавања корисника, као и трећих лица која су преузела обавезу плаћања, утврђује се у зависности од висине прихода домаћинства, у складу са одредбама Закона о социјалној заштити.

Члан 21.

Учешће у економској цени услуге Помоћ у кући утврђује се на основу прихода домаћинства, при чему се утврђују цензусне групе у складу са социо - економским околностима корисника и то:

Цензусне групе	Приход по члану домаћинства	% учешћа корисника у цени услуге
I	до 4.500,00 динара	0%
II	од 4.501,00 динара до 6.000,00 динара	10%
III	од 6.001,00 динара до 8.000,00 динара	20%
IV	од 8.001,00 динара до 10.000,00 динара	30%
V	од 10.001,00 динара до 12.000,00 динара	40%
VI	од 12.001,00 динара до 14.000,00 динара	50%
VII	од 14.001,00 динара до 16.000,00 динара	60%
VIII	од 16.001,00 динара до 18.000,00 динара	70%
IX	од 18.001,00 динара до 20.000,00 динара	80%
X	од 20.001,00 динара до 22.000,00 динара	90%
XI	преко 22.000,00 динара	100%

Члан 22.

Центар за социјални рад доноси решење о остваривању права на коришћење услуге и партиципацији корисника, у складу са мерилима утврђеним овим Правилником.

Члан 23.

Градско веће града Крушевца доноси Решење о утврђивању цене услуге "Помоћ у кући".

XI ИЗВЕШТАВАЊЕ И ПЛАЋАЊЕ**Члан 24.**

О пруженој услузи "Помоћ у кући" пружалац услуге је дужан да Градској управи града Крушевца достави месечни извештај најкасније до 15 - ог у месецу за претходни месец.

Месечни извештај се састоји из рекапитулације зарада - обрачунски лист, књиговодствене документације везане за трошкове превоза, радних листи које садрже име и презиме корисника и број сати пружене услуге по кориснику, укупан број сати пружене услуге за одређени месец.

Члан 25.

Признавање права на коришћење услуге "Помоћ у кући" врши се на основу Одлуке Комисије за пријем, праћење и отпуст корисника Службе за дневне услуге у заједници "Помоћ у кући" Геронтолошког центра Крушевац на основу које Центар за социјални рад Крушевац доноси Решење о признавању права на коришћење услуге, а по достављеном обавештењу од стране Геронтолошког центра Крушевац.

Право на коришћење услуге признаје се (у складу са планираним средствима за ове намене у буџету града) лицима која се налазе на Листи чекања коју је Пружалац услуге дужан да води у складу са Правилником о вођењу евиденције о корисницима и документације о стручном раду у установама социјалне заштите.

Члан 26.

Пружалац услуге сваког месеца Градској управи града Крушевца доставља захтев за трансфер, на основу броја ангажованих неговатељица - домаћица у претходном месецу и трошкова прописаних чланом 15. овог Правилника.

У прилогу захтева из претходног става прилаже се и збирни извештај, сачињен за период за који се захтев доставља.

Трансфер средстава врши се једном месечно за претходни месец, на текући рачун Геронтолошког центра Крушевац.

Члан 27.

Пружалац услуге преузима одговорност за пружање предметне услуге и дужан је да у свој акт о процени ризика унесе послове везане за реализацију

ове услуге и закључи уговор о колективном осигурању за неговатељицу - домаћицу.

ХП МЕРЕ ЗА УНАПРЕЂЕЊЕ УСЛУГЕ

Члан 28.

Средства остварена по основу партиципације корисника из члана 21. овог Правилника, пружалац услуге ће користити за унапређење ове услуге и то:

- повећање обухвата корисника;
- унапређење квалитета услуге;
- осавременивање рада и друго.

Ради коришћења средстава за намене из става 1. овог члана, пружалац услуге ће у годишњем плану реализације услуге "Помоћ у кући" предвидети начин коришћења средстава по основу партиципације корисника.

ХШ ИНФОРМИСАЊЕ

Члан 29.

Обавештавање потенцијалним корисницима о коришћењу услуге "Помоћ у кући" врши се објављивањем званичних информација на сајту Геронтолошког центра Крушевац, Центра за социјални рад Крушевац, сајту Града Крушевца, достављањем информација и извештаја о раду, као и путем средстава јавног информисања.

ХИВ ПРЕЛАЗНЕ И ЗАВРШНЕ ОДРЕДБЕ

Члан 30.

Овај Правилник ступа на снагу осмог дана од дана објављивања у "Службеном листу града Крушевца".

Члан 31.

Ступањем на снагу овог Правилника, престаје да важи Правилник о условима и начину коришћења услуге "Помоћ у кући за одрасла и стара лица", број 561-2/07/IV од 20.03.2007. године.

ГРАДСКО ВЕЋЕ ГРАДА КРУШЕВЦА

Ш Број: 561-1/22

ПРЕДСЕДНИК ВЕЋА
Јасмина Палуровић, с.р.

457

На основу члана 210, 212. и 213. Закона о социјалној заштити ("Сл. гласник РС", број 24/2011 и 117/2022 – одлука УС), члана 75. Одлуке о правима и услугама у социјалној заштити града Крушевца ("Сл. лист града Крушевца", број 4/13, 11/13, 1/14, 14/16, 9/17, 13/19 и 16/19) и члана 19, 20, 21, 22 и 23 Правилника о пружању услуге "Помоћ у кући",

Градско веће града Крушевца, на седници одржаној дана 12.12.2022. године, донело је

РЕШЕЊЕ

I – Утврђује се цена услуге – Помоћ у кући за одрасла и старија лица у Геронтолошком центру Крушевац у висини од 105,00 динара по једном сату.

II – Висина учешћа у економској цени услуге Помоћ у кући утврђује се на основу прихода домаћинства, при чему се утврђују цензусне групе у складу са социо - економским околностима корисника и то:

Цензусне групе	Приход по члану домаћинства	% учешћа корисника у цени услуге	Цена услуге по сату
I	до 4.500,00 динара	0%	0 динара
II	од 4.501,00 динара до 6.000,00 динара	10%	10,5 динара
III	од 6.001,00 динара до 8.000,00 динара	20%	21 динар
IV	од 8.001,00 динара до 10.000,00 динара	30%	31,5 динара
V	од 10.001,00 динара до 12.000,00 динара	40%	42 динара
VI	од 12.001,00 динара до 14.000,00 динара	50%	52,5 динара
VII	од 14.001,00 динара до 16.000,00 динара	60%	63 динара
VIII	од 16.001,00 динара до 18.000,00 динара	70%	73,5 динара
IX	од 18.001,00 динара до 20.000,00 динара	80%	84 динара
X	од 20.001,00 динара до 22.000,00 динара	90%	94,5 динара
XI	преко 22.000,00 динара	100%	105 динара

III – Утврђена цена из тачке један овог решења примењиваће се од дана ступања на снагу овог решења.

IV – Ступањем на снагу овог Решења, престаје да важи Решење број 38-6/07/IV од 04.04.2007. године.

V – Решење објавити у "Службеном листу града Крушевца".

ГРАДСКО ВЕЋЕ ГРАДА КРУШЕВЦА

III Број:38-14/22

ПРЕДСЕДНИК ВЕЋА
Јасмина Палуровић, с.р.

458

На основу члана 5. ст. 2. тачка 3. Одлуке о оснивању Јавног предузећа "Пословни центар" Крушевац ("Сл. лист града Крушевца", бр.5/13-Пречишћен текст, 7/13, 9/16, 8/18 и 4/19), члана 9. став 2. Правилника о принудном уклањању возила („Сл. лист града Крушевца“ бр. 17/22) и члана 50. Статута града Крушевца („Сл. лист града Крушевца“ бр. 15/18),

Градско веће града Крушевца, дана 15.12.2022. године, донело је

РЕШЕЊЕ

I - Даје се сагласност на Правилник о поступању са принудно уклоњеним возилима које је донео Надзорни одбор Јавног предузећа "Пословни центар" Крушевац бр.13175 од 08.12.2022. године.

II - Ово решење објавити у "Службеном листу града Крушевца".

ГРАДСКО ВЕЋЕ ГРАДА КРУШЕВЦА

III Број: 023-83/22

ПРЕДСЕДНИК ВЕЋА
Јасмина Палуровић, с.р

459

На основу члана 69. Закона о јавним предузећима ("Сл. гласник РС", бр. 15/16) и члана 50. Статута града Крушевца ("Сл. лист града Крушевца", бр.15/18),

Градско веће града Крушевца, на седници одржаној дана 15.12.2022. године, донело је

РЕШЕЊЕ

I-ДАЈЕ СЕ сагласност на Одлуку Надзорног одбора ЈКП "Крушевац" Крушевац бр. 11305 од 18.11.2022. године, којом се врши измена и допуна Ценовника за одржавање јавне хигијене, зимског одржавања, осталих комуналних услуга и одржавање јавних зелених површина и одржавања водотокова другог реда, донетим Решењем Градског већа III бр. 38-7/2021 од 06.12.2021. године, Решењем III бр. 023-7/2022 од 10.03.2022. године, Решењем Градског већа III бр. 38-2/2022 од 15.04.2022. године, Решењем Градског већа III бр. 38-6/2022 од 26.05.2022. године, Решењем Градског већа III бр. 38-9/2022 од 24.06.2022. године и Решењем Градског већа III бр. 38-13/2022 од 09.11.2022. године и то:

Врши се допуна у ставу 4. Одржавање водотокова другог реда, тако што се после позиције 51. додају следеће позиције:

52.	Организација градилишта, накнада за учињене штете и израда приступног пута	пауш.	45.500,00
53.	Рушење зиданог дела колског прелаза	м ³	2.950,00
54.	Рушење плоче колског прелаза	м ³	7.130,00
55.	Утовар и одвоз бетона и шута са истоваром, набијањем и планирањем	м ³	455,00
56.	Геодетско обележавање осовине пута и регулисаног тока	м	97,00
57.	Ископ земље за темеље 95% машински, 5 % ручно у делимично мокром земљишту	м ³	720,00

58.	Одвожење вишка ископане земље са истоваром, набијањем и планирањем	м ³	650,00
59.	Ручно планирање постелице за темељне траке и везне греде	м ²	148,00
60.	Израда тампона испод темељних стопа	м ³	1.940,00
61.	Израда шљунчаних клинова	м ³	1.940,00
62.	Израда слоја подложног бетона МБ15	м ³	12.200,00
63.	Бетонирање АБ стопа обалних и крилних зидова колског прелаза бетоном МБ30 у двостраној оплати	м ³	18.300,00
64.	Бетонирање АБ обалних и крилних зидова армираним бетоном МБ 30 у двостраној оплати	м ³	19.200,00
65.	Бетонирање АБ везних греда од армираног бетона МБ30 у двостраној оплати	м ³	18.200,00
66.	Бетонирање плоче колског прелаза, коловозне плоче и пешачке стазе бетоном МБ30 са оплатом и арматуром уз помоћ скеле	м ³	25.300,00
67.	Набавка, сечење, савијање и уградња гвожђа РА 400/500	кг	215,00
68.	Набавка, сечење, савијање и уградња гвожђа МА 500/600	кг	215,00
69.	Израда ограде колског прелаза од челичних цеви са фарбањем заштитном и завршном бојом	кг	660,00
70.	Израда хидроизолације битулитом и битуменом	м ²	860,00
71.	Чишћење трасе постојећег тока	м	204,00
72.	Сечење дрвећа са кресањем грана и скраћивањем стабала дебљине 10 цм - 20 цм	ком.	760,00
73.	Сечење дрвећа са кресањем грана и скраћивањем стабала дебљине 20 цм - 30 цм	ком.	910,00
74.	Вађење пањева и корења посеченог дрвећа са уклањањем и депоновањем	ком.	1.070,00
75.	Ископ земље према пројектованим профилима 95% машински, 5 % ручно у делимично мокром земљишту	м ³	810,00
76.	Машински ископ земље III и IV категорије за темеље стабилизационих прагова	м ³	660,00
77.	Ручни ископ земље III и IV категорије са радом на делимично мокром земљишту	м ³	2.040,00
78.	Одвожење вишка ископане земље са истоваром, набијањем и планирањем	м ³	650,00
79.	Ручно планирање површина за појасеве и површина за облагање	м ²	148,00
80.	Набавка, транспорт и уградња филтерског слоја шљунка природне мешавине	м ³	1.950,00

81.	Планирање слободних површина у тони колског прелаза машински и ручно	м ²	71,50
82.	Израда попречних појасева од водонепропусног бетона МБ30	м ³	18.300,00
83.	Израда прелазних уводника од водонепропусног бетона МБ30	м ³	19.200,00
84.	Израда облоге зида од ломљеног камена	м ²	4.250,00
85.	Набавка и уградња ломљеног камена за заштиту бетонских појасева и темељних трака	м ³	8.100,00
86.	Машински ископ земље III и IV категорије са утоваром и одвозом	м ³	820,00
87.	Набавка и транспорт природног шљунка за тампон, са израдом тампона, разастирањем и ваљањем постељице	м ³	1.990,00
88.	Набавка и транспорт дробљеног каменог агрегата са израдом застора	м ³	2.300,00
89.	Израда бизуменизирајућег носећег слоја БНС 22А д=6 цм	м ²	2.510,00
90.	Геодетско снимање и картирање изведеног стања	пауш.	76.000,00

I Саставни део Одлуке је изведена калкулација цена, заведена под бр. 11266 од 17.11.2022. год.

II Овако формиране цене увећавају се за ПДВ у зависности од врсте услуге а у складу са одредбама Закона о порезу на додатну вредност.

III - Решење ће се примењивати од дана добијања сагласности Градског већа града Крушевца.

IV – Решење објавити у "Службеном листу града Крушевца"

ГРАДСКО ВЕЋЕ ГРАДА КРУШЕВЦА

III Број: 38-15/22

ПРЕДСЕДНИК ВЕЋА

Јасмина Палуровић, с.р.

460

На основу члана 69. став.1. тачка 9. Закона о јавним предузећима ("Сл. гласник РС" бр. 15/16), члана 25. став 1. тачка 9. Одлуке о оснивању Јавног предузећа за управљање „Пословни центар“ Крушевац („Сл. листа града Крушевца бр.5/2013, 7/13, 9/16,8/18, 4/19) и члана 50. Статута града Крушевца ("Сл. лист града Крушевца" бр. 15/18),

Градско веће града Крушевца, дана 15.12.2022. године, донело је

РЕШЕЊЕ

I Даје се сагласност на Одлуку о измени и допуни Правилника о организацији и систематизацији послова Јавног предузећа „Пословни центар“ Крушевац коју је донео Директор бр.12258 од 14.11.2022.год.

II Решење објавити у "Службеном листу града Крушевца"

ГРАДСКО ВЕЋЕ ГРАДА КРУШЕВЦА

III Број: 023-78/22

ПРЕДСЕДНИК ВЕЋА
Јасмина Палуровић, с.р.

461

На основу члана 69. став.1. тачка 9. Закона о јавним предузећима ("Сл. гласник РС" бр. 15/16), члана 16. став 2. тачка 2. Одлуке о оснивању Јавног предузећа за урбанизам и пројектовање Крушевца („Сл. листа града Крушевца бр.13/16 и 5/17) и члана 50. Статута града Крушевца ("Сл. лист града Крушевца" бр. 15/18)

Градско веће града Крушевца, дана 15.12.2022. године донело је

РЕШЕЊЕ

I Даје се сагласност на Одлуку о измени и допуни Правилника о унутрашњој организацији и систематизацији послова у Јавном предузећу за урбанизам и пројектовање Крушевац III бр.3874 од 12.12.2022.год. коју је донео Директор.

II Решење објавити у "Службеном листу града Крушевца"

ГРАДСКО ВЕЋЕ ГРАДА КРУШЕВЦА

III Број: 023-79/22

ПРЕДСЕДНИК ВЕЋА
Јасмина Палуровић, с.р.

462

На основу члана 5. и 15. Одлуке о организовању ЈКП „Крушевац“ Крушевац („Сл.лист града Крушевца бр. 5/13-Пречишћен текст, 4/15 и 9/16) и чл. 50. Статута града Крушевца („Сл.лист града Крушевца“, бр. 15/18),

Градско веће града Крушевца, на седници одржаној дана 15.12.2022.године, донело је

РЕШЕЊЕ

I - ДАЈЕ СЕ сагласност на Одлуку Надзорног одбора ЈКП „Крушевац“ Крушевац, број 11 од 30.11.2022. године, којом се усваја Програм одржавања светлосне саобраћајне сигнализације-семафора на територији града Крушевца за 2023. годину, број 12 од 30.11.2022. године.

II - Ово решење објавити у „Службеном листу града Крушевца“.

ГРАДСКО ВЕЋЕ ГРАДА КРУШЕВЦА

III Број: 023-82/22

ПРЕДСЕДНИК ВЕЋА
Јасмина Палуровић,
с.р.

463

На основу члана 50. Статута града Крушевца ("Сл. лист града Крушевца" бр.15/18)

Градско веће града Крушевца, дана 15.12.2022. године, донело је

РЕШЕЊЕ

I - Даје се сагласност на Одлуку Надзорног одбора ЈКП "Водовод Крушевац" Крушевац бр. 40/6 од 30.11.2022. године којом се утврђује право на попуст плаћања накнаде комуналних услуга на име утрошене воде у максималном месечном износу до 15 м³ по домаћинству вредносно изражено по важећим ценама ЈКП „Водовод Крушевац,, Крушевац то:

1. Домаћинствима која имају корисника права на материјално обезбеђење социјалну помоћ по Закону о социјалној заштити. (доказ: Решење Центра за социјални рад).

2. Породицама корисника посебног инвалидског додатка –ратни војни инвалиди. (доказ:Уверење Градске управе града Крушевца Одељења за друштвене делатности-групе за борачку-инвалидску и дечију заштиту).

3. Породицама које имају троје и више малолетне деце. (доказ: Потврда Месне заједнице на чијем подручју живи породица о члановима породице, или изводи из књиге рођених за децу).

Уколико корисник потроши већу количину воде од количине утврђене ставом 1. дужан је да своја дуговања редовно измирује.

Право на попуст оствариће домаћинства која уредно доставе одговарајућу документацију и то почев од дана достављања исте.

Корисник који редовно не измирује своја дуговања за утрошену воду губи право на попуст.

Одлука се примењује за период од 01.01.2023.године до 31.12.2023.године.

II - Трошкове умањења цене из става 1. диспозитива сноси ЈКП „Водовод Крушевац“ Крушевац.

III - Решење објавити у "Службеном листу града Крушевца"

ГРАДСКО ВЕЋЕ ГРАДА КРУШЕВЦА

III Број: 023-80/22 ПРЕДСЕДНИК ВЕЋА
Јасмина Палуровић, с.р.

464

На основу члана 69. Закона о јавним предузећима („Сл. гласник РС” бр. 15/16 и 88/19), члана 28. Закона о комуналним делатностима („Сл. гласник РС” бр.88/11 и 104/2016) и члана 50. Статута града Крушевца („Сл. лист града Крушевца” бр. 15/18),

Градско веће града Крушевца, на седници одржаној дана 15.12.2022. године, донело је

РЕШЕЊЕ

I - ДАЈЕ СЕ сагласност на Одлуку Надзорног одбора ЈКП „Водовод Крушевац” Крушевац, број 38/7 од 28.10.2022. године, којом се ставља ван снаге Одлука бр. 18/14 од 15.04.2021, године којом је задржана цена за „Пречишћавање отпадних вода” од 18,60 дин/м³ без ПДВ-а за: кафане, ресторане, печењаре, угоститељске објекте за продају брзе хране, посластичарнице, хотеле, кафиће, кафетерије, туристичке агенције, теретане, фитнес центре, играонице, козметичке салоне, фризере — мушке и женске, фудбалске клубове, чија је пословна активност била угрожена КОРОНА вирусом, као и за кориснике: домаћинства, цркве, манастире и гробља.

II - Решење ступа на снагу након добијања сагласности од стране Градског већа града Крушевца, а примењиваће се од 01.01.2023. године.

III - Решење објавити у "Службеном листу града Крушевца"

ГРАДСКО ВЕЋЕ ГРАДА КРУШЕВЦА

III Број: 023-81/22 ПРЕДСЕДНИК ВЕЋА
Јасмина Палуровић, с.р.

465

На основу чл. 78. Одлуке о јавном водоводу и канализацији ("Службени лист града Крушевца", бр. 4/19 и 3/21) и чл. 50. Статута града Крушевца ("Сл.лист града Крушевца", бр. 15/18),

Градско веће града Крушевца, на седници одржаној дана 15.12.2022.године, донело је

РЕШЕЊЕ

**О ДАВАЊУ САГЛАСНОСТИ
НА ПЛАН ОДРЖАВАЊА АТМОСФЕРСКЕ
КАНАЛИЗАЦИЈЕ ЈКП „ВОДОВОД
КРУШЕВАЦ“ КРУШЕВАЦ НА ТЕРИТОРИЈИ
ГРАДА КРУШЕВЦА ЗА 2023.ГОДИНУ**

I – ДАЈЕ СЕ сагласност на План (Програм) одржавања атмосферске канализације града Крушевца, који је донео ЈКП „Водовод Крушевац“ Крушевац, бр.4832 од 02.12.2022.године, а на основу Одлуке Надзорног одбора под бр. 41/1 од 05.12.2022. године.

II – Ово решење објавити у „Службеном листу града Крушевца“.

ГРАДСКО ВЕЋЕ ГРАДА КРУШЕВЦА

III Бр:352-1251/22 ПРЕДСЕДНИК ВЕЋА
Јасмина Палуровић, с.р.

466

На основу чл. 85. ст.4. Одлуке о јавном водоводу и канализацији ("Службени лист града Крушевца", бр.4/19 и 3/21) и чл. 50. Статута града Крушевца ("Сл.лист града Крушевца", бр. 15/18),

Градско веће града Крушевца, на седници одржаној дана 15.12.2022.године, донело је

РЕШЕЊЕ

**О ДАВАЊУ САГЛАСНОСТИ НА ПЛАН
ОДРЖАВАЊА ФОНТАНА И
ЈАВНИХ ЧЕСМИ ГРАДА КРУШЕВЦА ЗА
2023.ГОДИНУ КОЈИ ЈЕ ДОНЕЛО
ЈКП „ВОДОВОД КРУШЕВАЦ“ КРУШЕВАЦ**

I – ДАЈЕ СЕ сагласност на План (Програм) одржавања јавних чесми и фонтана града Крушевца који је донело ЈКП „Водовод Крушевац“ Крушевац дана 05.12.2022.године под бр. 4856, а на основу Одлуке Надзорног одбора под бр. 41/2 од 05.12.2022. године.

II. – Ово решење објавити у „Службеном листу града Крушевца“.

ГРАДСКО ВЕЋЕ ГРАДА КРУШЕВЦА

III Бр:352-1252/22 ПРЕДСЕДНИК ВЕЋА
Јасмина Палуровић, с.р.

467

На основу чл. 4. Одлуке о о обављању делатности зоохигијене на територији града Крушевца (“Сл. лист града Крушевца“, бр. 14/2019) и чл. 50. Статута града Крушевца (“Сл.лист града Крушевца“, бр. 15/18),

Градско веће града Крушевца, на седници одржаној дана 15.12.2022.године, донело је

РЕШЕЊЕ

I - ДАЈЕ СЕ сагласност на Програм рада Зоохигијенске службе ЈКП „Крушевац“ Крушевац за 2023. год. бр.14 од 30.11.2022.год., који је предложило ЈКП „Крушевац“ Крушевац, а на основу Одлуке Надзорног одбора под бр. 13 од 30.11.2022. године.

II – Ово решење објавити у „Службеном листу града Крушевца“.

ГРАДСКО ВЕЋЕ ГРАДА КРУШЕВЦА

III Бр:352-1253/22

ПРЕДСЕДНИК ВЕЋА
Јасмина Палуровић, с.р.

468

На основу чл. 6. став 3. Одлуке о одржавању чистоће и подизању и одржавању зелених површина на подручју града Крушевца („Сл. лист града Крушевца“ бр. 15/18 - Пречишћен текст, 14/19 - друга Одлука и 6/20) и чл. 50. Статута града Крушевца (“Сл.лист града Крушевца“, бр. 15/18),

Градско веће града Крушевца, на седници одржаној дана 15.12.2022.године, донело је

РЕШЕЊЕ

I УСВАЈА СЕ Програм одржавања јавних површина и јавне хигијене на територији града Крушевца за 2023. годину који је предложило Јавно комунално предузеће „Крушевац“ Крушевац бр.8 од 30.11.2022.год., а на основу Одлуке Надзорног одбора под бр. 7 од 30.11.2022. године.

II Ово решење објавити у „Службеном листу града Крушевца“.

ГРАДСКО ВЕЋЕ ГРАДА КРУШЕВЦА

III Бр:352-1254/22

ПРЕДСЕДНИК ВЕЋА
Јасмина Палуровић, с.р.

469

На основу чл. 34. став 4. Одлуке о одржавању чистоће и подизању и одржавању зелених површина на подручју града Крушевца („Сл. лист града Крушевца“, бр. 15/18 - Пречишћен текст, 14/19 - друга одлука и 6/20) и чл. 50. Статута града Крушевца (“Сл.лист града Крушевца“, бр. 15/18),

Градско веће града Крушевца, на седници одржаној дана 15.12.2022.године, донело је

РЕШЕЊЕ

I - ДАЈЕ СЕ сагласност на Програм изношења смећа за 2023. годину, који је предложило Јавно комунално предузеће „Крушевац“ Крушевац под бр.6 од 30.11.2022.год., а на основу Одлуке Надзорног одбора под бр. 5 од 30.11.2022. године.

II - Ово решење објавити у „Службеном листу града Крушевца“.

ГРАДСКО ВЕЋЕ ГРАДА КРУШЕВЦА

IIIБр:352-1255/22

ПРЕДСЕДНИК ВЕЋА
Јасмина Палуровић, с.р.

470

На основу чл. 43. став 1. Одлуке о одржавању чистоће и подизању и одржавању зелених површина на подручју града Крушевца („Сл. лист града Крушевца“, бр. 15/18 - Пречишћен текст, 14/19 - друга одлука и 6/20) и чл. 50. Статута града Крушевца (“Сл.лист града Крушевца“, бр. 15/18),

Градско веће града Крушевца, на седници одржаној дана 15.12.2022.године, донело је

РЕШЕЊЕ

I - УСВАЈА СЕ Програм одржавања јавног зеленила за 2023. годину који је предложило Јавно комунално предузеће „Крушевац“ Крушевац под бр.17 од 30.11.2022.год., а на основу Одлуке Надзорног одбора под бр. 16 од 30.11.2022. године.

II-Ово решење објавити у „Службеном листу града Крушевца“.

ГРАДСКО ВЕЋЕ ГРАДА КРУШЕВЦА

III Бр:352-1256/22

ПРЕДСЕДНИК ВЕЋА
Јасмина Палуровић, с.р.

471

На основу члана 19. став 2. Закона о безбедности саобраћаја на путевима ("Сл. гласник РС", бр. 41/2009, 53/2010, 101/2011, 32/2013 - одлука УС, 55/2014, 96/2015 - др. закон, 9/2016 - одлука УС, 24/2018, 41/2018, 41/2018 - др. закон, 87/2018 и 23/2019), на предлог Савета за безбедност саобраћаја на путевима на територији града Крушевца,

Градско веће града Крушевца на седници одржаној дана 22.12.2022. године, донело је

ПРОГРАМ**за рад Савета за безбедност саобраћаја на путевима на територији града Крушевца за 2023. годину****I ОПШТЕ ОДРЕДБЕ****Члан 1.**

Програмом за рад Савета за безбедност саобраћаја на путевима на територији града Крушевца за 2023. годину (у даљем тексту: Програм) утврђују се циљеви, мере и активности у оквиру кључних области рада, рокови, финансијска средства и одговорни субјекти за спровођење истих, предвиђени законским и подзаконским прописима о безбедности саобраћаја на путевима у циљу унапређења безбедности саобраћаја на путевима.

Члан 2.

У складу са чланом 17, 18 и 19. Закона о безбедности саобраћаја на путевима, средства за реализацију Програма предвиђена су Одлуком о буџету локалне самоуправе града Крушевца за 2023. годину у висини од **40.000.000,00 динара**, од чега 40.000.000,00 динара од наплаћених новчаних казни за прекршаје и привредне преступе предвиђене прописима о безбедности саобраћаја на путевима, 0,00 динара из буџета јединице локалне самоуправе, 0,00 динара од поклона или прилога покровитеља датих јединици локалне самоуправе, 0,00 динара по основу осталих прихода, и биће усмерена за спровођење мера и активности у оквиру кључних области рада које представљају саставни део овог Програма.

Члан 3.

Коришћење наведених средстава из члана 2. овог Програма биће засновано на принципу финансирања програмских задатака из реалних извора и у динамици која обезбеђује реализацију расхода по утврђеним приоритетима Савета за координацију послова безбедности саобраћаја на подручју локалне самоуправе града Крушевца до нивоа реализованих прихода.

Члан 4.

Уколико се приходи не остваре у планираном износу, планиране активности реализују се према степену приоритета које одреди Савет за координацију послова безбедности саобраћаја на подручју локалне самоуправе града Крушевца.

Члан 5.

У складу са чланом 9. ставом 2. тачком 15. Закона о безбедности саобраћаја на путевима и чланом 30. Правилника о раду савета за координацију послова безбедности саобраћаја на путевима ("Сл. гласник РС", бр. 8/2020) координатор доставља Агенцији на сагласност путем ИСА апликације.

II РЕАЛИЗАЦИЈА МЕРА И РАСПОДЕЛА СРЕДСТАВА**Члан 6.**

Средства за реализацију дефинисана у члану 2. Програма, сходно одредбама Закона о безбедности саобраћаја на путевима и Правилника о раду савета за координацију послова безбедности саобраћаја на путевима, користиће се за мере и активности описане у табели.

Област рада	Мера	Активност	Рокови	Финансијска средства	Извори финансирања (*)	Одговорни субјекти	Процент по областима
	1.1. Набавка и уградња опреме за мониторинг и аутоматску детекцију саобраћајних прекршаја (прекорачење брзине) на територији града Крушевца	покретање поступка јавне набавке од стране Службе за информатику Спровођење јавне набавке и избор најповољнијег понуђача Постављање система	Август - септембар	5.000.000,00	НК	Савет за безбедност саобраћаја, Служба за информатичке послове Полицијска управа	12,50%
Унапређење саобраћајне инфраструктуре	1.2. Набавка и уградња успоривача саобраћаја (лежећих полицајаца) и припадајуће саобраћајне сигнализације по донетим решењима надлежног одељења Градске управе у зонама школа и вртића	Покретање поступка јавне набавке од стране Одељења за стамб-ком посл Спровођење јавне набавке и избор најповољнијег понуђача Постављање леж. пол. и саобр. сигн.	Септембар-октобар	1.500.000,00	НК	Савет за безбедност саобраћаја, Одељење за стамб-ком, Управљач пута	3,75%
	1.3 Набавка транспорт и уградња пешачких ограда у зонама школа на подручју града Крушевца по донетим решењима надлежног одељења Градске управе	Покретање поступка јавне набавке Спровођење јавне набавке и избор најповољнијег понуђача Постављање школских ограда	Јул-август	6.000.000,00	НК	Савет за безбедност саобраћаја, Одељење за стамб-ком, Управљач пута	15%
	1.4 Набавка и уградња промењиве саобраћајне сигнализације на саобраћајном стубу у зонама школа на подручју града Крушевца по донетим решењима надлежног одељења Градске управе	Покретање поступка јавне набавке од стране Одељења за стамб-ком посл Спровођење јавне набавке и избор најповољнијег понуђача Постављање саобр сиг	Септембар-октобар	1.200.000,00	НК	Савет за безбедност саобраћаја, Одељење за стамб-ком, Управљач пута	3%

<p>1.5 Израда ниша у зони пешачких прелаза у сврху повећања безбедности пешака</p>	<p>Састанак са пројектантима, реализација пројекта по предмери и предрачуну</p>	<p>Јун-август</p>	<p>500.000,00</p>	<p>НК</p>	<p>Пројектант Одељење за стамб-ком,</p>	<p>1,25%</p>
<p>1.6. Набавка и уградња успоривача саобраћаја (ПУН ПЛАТО) и припадајуће саобраћајне сигнализације по донетим решењима надлежног одељења Градске управе града</p>	<p>Јавна набавка Реализација</p>	<p>Јун-август</p>	<p>2.000.000,00</p>	<p>НК</p>	<p>Савет, упављач пута, Одељење за стамб ком</p>	<p>5%</p>
<p>1.7 Рехабилитација пешачких стаза - тротоара на општинским путевима у зони школе у насељеном месту (по пројекту рехабилитације израђен по Програму Савета)</p>	<p>Јавна набавка Извођење радова</p>	<p>Јун-септембар</p>	<p>2.100.000,00</p>	<p>НК</p>	<p>Савет, упављач пута, Одељење за стамб ком</p>	<p>5,25%</p>
<p>1.8 Извођење радова на изради рампи и уклањању ивичњака на бициклистичким стазама и на лезама на пешачким прелизима у граду</p>	<p>Јавна набавка Извођење радова</p>	<p>Јун-август</p>	<p>500.000,00</p>	<p>НК</p>	<p>Савет, упављач пута, Одељење за стамб ком</p>	<p>1,25 %</p>
<p>1.9 Израда пројеката рехабилитације тротоара поред општинских путева на подручју града Крушевца</p>	<p>Израда пројекта</p>	<p>Јун-август</p>	<p>300.000,00</p>		<p>упављач пута, Одељење за стамб ком</p>	<p>0,75%</p>
<p>1.10 Вршење надзора за рехабилитацију пешачких стаза - тротоара на општинским путевима у зонама школе и др</p>	<p>надзор</p>	<p>Јун-октобар</p>	<p>300.000,00</p>		<p>упављач пута, Одељење за стамб ком</p>	<p>0,75%</p>
<p>1.11 Измена плана рада семафора у Улицама цара Лазара и Обилићевој у циљу повећања времена за пешаке</p>	<p>Дефинисање потреба, Избор најповољнијег понуђача, реализација</p>	<p>фебруар</p>	<p>200.000,00</p>	<p>НК</p>	<p>Одељење за стамб ком, Управљач пута</p>	<p>0,5%</p>

	1.12 Измена плана рада саобраћајне сигнализације са променљивим садржајем-Цара Лазара и др.	Дефинисање потреба, Избор најповољнијег понуђача, реализација	фебруар	200.000,00	НК	Одељење за стамб ком, Управљач пута	0,5%
	1.13 Израда предмера и прерачуна за активности из овог Програма	Дефинисање потреба, реализација	мај	200.000,00	НК	Одељење за стамб ком, Управљач пута	0,5%
			Укупно:	20.000.000,00			50,00%
	2.1 Учешће чланова Савета на стручним скуповима, семинарима и сајмовима у земљи -смештај	Присуство на стучним скуповима, извештај, обука у Руми представника Ватрогасне јединице Крушевац и Хитне помоћи	целе године	100.000,00	НК	Чланови савета, представници Ватрогасне јединице Крушевац и Хитне помоћи	0,25%
Рад савета	2.2 Накнада члановима Савета за рад на седницама у 2023. години	Месечно исплаћивање накнаде	Целе године	2.000.000,00	НК	Чланови Савета, Служба финансија	5%
	2.3 Учешће чланова Савета на стручним скуповима у иностранству (смештај)	Присуство на стучним скуповима, извештај	Целе године	400.000,00	НК	Чланови Савета	1%
	2.4 Учешће чланова Савета на стручним скуповима у иностранству (превоз)	Присуство на стучним скуповима, извештај	Целе године	400.000,00	НК	Чланови Савета	1%
	2.5 Учешће чланова Савета на стручним скуповима у земљи (котизација)	Присуство на стучним скуповима, извештај	Целе године	100.000,00	НК	Чланови Савета	0,25%
				Укупно:	3.000.000,00		
Унапређење саобраћајног образовања и васпитања	3.1 Извођење представе на тему саобраћаја за младе и предшколски узраст у позоришту, по школама и у вртићима	Склапање уговора, играње представе, Праћење реализације	март-новембар	300.000,00	НК	Крушевачко позориште, Одељење за стамб ком	0,75%
	3.2 Услуге едукације родитеља применом дечијих ауто седишта	Избор најповољнијег понуђача, реализација едукације, Праћење реализације	Мај-јун	200.000,00	НК	Савет, Одељење за стамб ком	0,5%
	3.3 Услуге спровођење едукације са едукативним материјалима за повећање		Април-мај	350.000,00			0,875%

	безбедности предшколаца у саобраћају	Избор најповољнијег понуђача, реализација едукације, Праћење реализације			НК	Савет, Одељење за стамб ком, Предшколска установа Ната Велковић	
	3.4 Услуге спровођење едукације са едукативним материјалима за повећење безбедности у саобраћају основаца од 1 до 4 разреда	Избор најповољнијег понуђача, реализација едукације, Праћење реализације	Април-мај	350.000,00	НК	Савет, Одељење за стамб ком, представник основне школе	0,875%
	3.5 Услуге спровођење едукације са едукативним материјалима за повећење безбедности у саобраћају основаца од 5 до 8 разреда	Избор најповољнијег понуђача, реализација едукације, Праћење реализације	Април-мај	350.000,00	НК	Савет, Одељење за стамб ком, представник основне школе	0,875%
	3.6 Услуге спровођење едукације са едукативним материјалима за повећење безбедности младих у саобраћају	Избор најповољнијег понуђача, реализација едукације, Праћење реализације	Април-јун	450.000,00	НК	Савет, Одељење за стамб ком, Канцеларија за младе	1,125%
	3.7 Услуге едукације младих од стране особа која су инвалидни стекли у саобраћајним незгодама	Избор најповољнијег понуђача, реализација едукације, Праћење реализације	Април-јун	300.000,00	НК	Савет, Одељење за стамб ком, Канцеларија за младе	0,75%
	3.8 Услуге спровођење едукације са едукативним материјалима за повећење безбедности лица старости 65+, возача теретних возила и путника у путничким возилима у саобраћају	Избор најповољнијег понуђача, реализација едукације, Праћење реализације	Април-мај	350.000,00	НК	Савет, Одељење за стамб ком, удружење пензионера	0,875%
	3.9 Услуге спровођење едукације са едукативним материјалима за повећење безбедности бициклиста у саобраћају	Избор најповољнијег понуђача, реализација едукације, Праћење реализације	Април-мај	350.000,00	НК	Савет, Одељење за стамб ком,	0,875%
	3.10 Услуге спровођење едукације са едукативним материјалима за повећење безбедности мотоциклиста и мопедиста у саобраћају	Избор најповољнијег понуђача, реализација едукације, Праћење реализације	Април-мај	350.000,00	НК	Савет, Одељење за стамб ком,	0,875%
	3.11 Услуге спровођење едукације са едукативним материјалима за повећење безбедности тракториста у саобраћају	Избор најповољнијег понуђача, реализација едукације, Праћење реализације	Април-мај	350.000,00	НК	Савет, Одељење за стамб ком,	0,875%
			Укупно:	3.700.000,00			Укупно: 9,25%
Превентивно-промотивне активности из области безбедности саобраћаја	4.1 У функцији безбедности ђака првака - набавка рефлектујућих торби	Избор најповољнијег понуђача, набавка, подела торби	јун-октобар	100.000,00	НК	Савет, Одељење за стамб ком,	0,25%
	4.2 У функцији безбедности предшколаца - набавка рефлектујућих привезака	Избор најповољнијег понуђача, набавка, подела привезака	јун-октобар	100.000,00	НК	Савет, Одељење за стамб ком	0,25%

4.3 функцији безбедности предшколаца - набавка рефлектујућих наруквица	Избор најповољнијег понуђача, набавка, подела наруквица	јун-октобар	100.000,00	НК	Савет, Одељење за стамб ком	0,25%
4.4 У функцији безбедности тракториста - набавка ротационих светала	Избор најповољнијег понуђача, набавка, подела светала	јун-октобар	200.000,00	НК	Савет, Одељење за стамб ком, Полицијска управа, Служба Месних заједница	0,5%
4.5 У функцији безбедности тракториста - набавка табли за означавање спорих возила	Избор најповољнијег понуђача, набавка, подела табли	јун-октобар	200.000,00	НК	Савет, Одељење за стамб ком, Полицијска управа, Служба Месних заједница	0,5%
4.6 У функцији безбедности бициклиста - набавка опреме за бициклисте	Избор најповољнијег понуђача, набавка, подела опреме	јун-новембар	200.000,00	НК	Савет, Одељење за стамб ком, Полицијска управа,	0,5%
4.7 У функцији безбедности бициклиста - набавка светла за бициклисте	Избор најповољнијег понуђача, набавка, подела опреме	јун-новембар	100.000,00	НК	стамб ком, Полицијска управа,	0,25%
4.8 У функцији безбедности ђака првака - набавка рефлектујућих прслука	Избор најповољнијег понуђача, набавка, подела опреме	јун-новембар	200.000,00	НК	стамб ком, Полицијска управа,	0,5%
4.9 Куповина времена телевизијског програма – емитовање промотивних спотова и праћења активности Савета	Склапање уговора са свим локалним телевизијама, емитовање спотова, гостовања, праћење активности савета	Целе године	1.500.000,00	НК	Одељење за стамб ком, медији	3,75%
4.10 Куповина услуга писања и објављивања чланака у штампаним медијима и праћења активности Савета	Склапање уговора са свим локалним часописима	Целе године	200.000,00	НК	Одељење за стамб ком, локални часописи	0,5%
4.11 Подршка такмичењима деце основних и средњих школа за најбоље литерарне, ликовне, музичке, видео и друге радове који промовишу безбедно коришћење путева и улица (новчане награде)	Расписивање конкурса, формирање комисије и избор најбољих радова, додела награда	новембар	200.000,00	НК	Одељење за стамб ком,	0,5%
4.12 Подршка такмичењу деце у области безбедности саобраћаја - набавка хране	Набавка хране, подела за време такмичења	Март-ановембар	100.000,00	НК	Одељење за стамб ком, Школска управа	0,25%
4.13 Подршка такмичењу деце у области безбедности саобраћаја - набавка пића	Набавка пића, подела за време такмичења	Март-ановембар	100.000,00	НК	Одељење за стамб ком, Школска управа	0,25%
4.14 Набавка саобраћајних дидактичких средстава за ПУ „Ната Вельковић“ (саобраћајне пузле, саобр. домине, саобр. полигон, семафор на акумулатор и др)	Израда спецификације, Набавка средстава, подела	Март-април	300.000,00	НК	Одељење за стамб ком, предшколска установа	0,75%

	4.15У функцији безбедности свих учесника у саобраћају - набавка штампарских услуге (едукативни материјал за возаче теретних возила и др.)	Јавна набавка за постере, флајере и сл. Израда материјала, дистрибуција	Март-новембар	200.000,00	НК	Савет, Одељење за стамб ком,	0,5%
	4.16 Робне награде за учеснике такмичења у саобраћају	реализација	Март-новембар	300.000,00	НК	Савет, Одељење за стамб ком,	0,75%
	4.17 Медијска кампања свих активности савета за безбедност саобраћаја на лед екранима на 5 локација (најфреквентније саобраћајнице у Граду Крушевцу) за 2023. год у функцији информисања учесника у саобраћају	Избор локација, емитовање	Целе године	1.000.000,00	НК	Савет, Одељење за стамб ком,	2,5%
	4.18 трошкови превоза	Јавна набавка	Целе године	100.000,00	НК	Савет, Одељење за стамб ком,	0,25%
			Укупно:	5.200.000,00		Укупно: 13%	
Научно-истраживачки рад у области безбедности саобраћаја	5.1 Истраживање нивоа безбедности деце у зонама школа на територији Града Крушевцу	Избор најповољнијег понуђача, истраживање, достављање истраживања	Март-октобар	400.000,00	НК	Савет, Одељење за стамб ком	1%
	5.2 Учешће у пројекту "Успостављање локалних база података у локалним самоуправама" АБС	Учешће и обука	Целе године	500.000,00	НК	Савет, Одељење за стамб послов, АБС	1,25%
	5.3 Израда Катастра саобраћајних знакова за општинске путеве	Јавна набавка, реализација	Април, новембар	1.500.000,00	НК	Савет, Одељење за стамб послов, Дирекција	3,75%

5.4 Независна оцена утицаја пута на саобраћајне незгоде са погинулим лицима	Јавна набавка, реализација	Целе године	700.000,00	НК	Савет, Одељење за стамб послов, Дирекција	1.75%
Укупно:			3.100.000,00		Укупно: 7,75%	
6.1 Набавка ДРОГА теста-уређаја са колекторима осмоканалних	Дефинисање потреба, Избор најповољнијег понуђача, достављање опреме и уручење	Јул-септембар	1.000.000,00	НК	Савет, Одељење за стамб ком, Полицијска управа	2.5%
6.2 Набавка тест касета за апарат „Drager-drug test 5000“	Дефинисање потреба, Избор најповољнијег понуђача, достављање опреме и уручење	новембар	500.000,00	НК	Савет, Одељење за стамб ком, Полицијска управа	1.25%
6.3 Опрема за ватрогасно спасилачку јединицу по спецификацији (ПАНТЕР-телескопска дизалица) електрохидраулични цилиндар, следе спојнице, редуцир спојнице, кључеви и млазнице	Дефинисање потреба, Избор најповољнијег понуђача, одржавање	септембар	2.000.000,00	НК	Савет, Одељење за стамб ком, Полицијска управа, ватрогасна јединица	5%
6.4 Опрема за хитну помоћ (теренски ЕКГ апарати, сетови супраглотичних тубуса -ЛМА тубуси, теренске торбе за лекаре и техничаре)	Дефинисање потреба, Избор најповољнијег понуђача, Достављање опреме	Јун-август	1.500.000,00	НК	Савет, Одељење за стамб ком, хитна помоћ	3.75%
Укупно:			5.000.000,00		12,5%	
Укупно:			40.000.000,00			УКУПНО (%): 100%

*-користити скраћенице: за наплаћене новчане казне за прекршаје –НК, из буџета јединице локалне самоуправе – БЈЛС, поклони или прилози покровитеља – ППК, остали приходи – ОП

Овај Програм објавити у „Службеном листу града Крушевца“.

ГРАДСКО ВЕЋЕ ГРАДА КРУШЕВЦА

Ш Број: 344-1129/2022

ПРЕДСЕДНИК ВЕЋА
Јасмина Палуровић, с.р.

472

На основу члана 69. став 1. тачка 9. Закона о јавним предузећима ("Сл. гласник РС" бр. 15/16 и 88/19), члана 15. ст. 2. тачка 2. Одлуке о оснивању Јавног комуналног предузећа „Водовод Крушевац“ Крушевац бр.5/13 и 9/16) и члана 50. Статута града Крушевца ("Сл. лист града Крушевца" бр.15/18),

Градско веће града Крушевца, дана 22.12.2022. године, донело је

Р Е Ш Е Њ Е

I - Даје се сагласност на измене и допуне Правилника о унутрашњој организацији и систематизацији послова ЈКП "Водовод Крушевац" Крушевац који је донео Директор под бр. 4752/2 од 25.11.2022.год., који је усвојио Надзорни одбор својом Одлуком под бр.40/10 дана 30.11.2022.год.

II - Решење објавити у Службеном листу града Крушевца.

ГРАДСКО ВЕЋЕ ГРАДА КРУШЕВЦА

III Број: 023-84/22

ПРЕДСЕДНИК ВЕЋА
Јасмина Палуровић, с.р.

473

На основу члана 38. тачка 2. Закона о култури („Сл.гласник РС“, бр. 72/09, 13/16 и 30/16), члана 32. Закона о запосленима у јавним службама („Сл. гласник РС., бр.113/17), члана 6 б. Одлуке о оснивању Народне библиотеке у Крушевцу („ Сл.лист града Крушевца“ бр. 1/09-Пречишћен текст, 6/10, 8/12 и 9/16) и члана 50. Статута града Крушевца („ Сл.лист града Крушевца., број 15/18),

Градско веће града Крушевца, на седници одржаној 22.12.2022. године донело је

Р Е Ш Е Њ Е

I - ДАЈЕ СЕ сагласност на Одлуку о изменама и допунама Правилника о организацији и систематизацији послова Народне библиотеке Крушевац, коју је донео директор Народне библиотеке Крушевац дана 20.12.2022. године под бројем 288.

II Решење објавити у „Службеном листу града Крушевца“.

ГРАДСКО ВЕЋЕ ГРАДА КРУШЕВЦА

III Бр: 022-531/22

ПРЕДСЕДНИК ВЕЋА
Јасмина Палуровић, с.р.

474

На основу члана 69. став 2. и 3. Закона о буџетском систему ("Сл. гласник РС" бр. 54/09, 73/10, 101/10, 101/11, 93/12, 62/13, 63/13, 108/13, 142/14, 103/15, 99/16, 113/17, 95/18, 31/19, 72/19 и 149/20) и члана 50. Статута града Крушевца ("Сл. лист града Крушевца" бр. 15/18),

Градско веће града Крушевца, дана 24.11.2022. године, донело је

Р Е Ш Е Њ Е**О УПОТРЕБИ СРЕДСТАВА ТЕКУЋЕ БУЏЕТСКЕ РЕЗЕРВЕ**

1. Из средстава утврђених Одлуком о буџету града Крушевца за 2022. годину, у оквиру раздела 6 - ГРАДСКА УПРАВА, програм 0602: ОПШТЕ УСЛУГЕ ЛОКАЛНЕ САМОУПРАВЕ, активност 0009: Текућа буџетска резерва, функционална класификација 160, економска класификација 499000, позиција 59 - Средства резерве, одобрава се укупно 4.000.000 динара распоређено на следеће кориснике:

У разделу 6 – ГРАДСКА УПРАВА, програм 0602: ОПШТЕ УСЛУГЕ ЛОКАЛНЕ САМОУПРАВЕ, активност 0001: Функционисање Градске управе, економска класификација 411000, позиција 36 – Плате, додаци и накнаде запослених, повећава се за 4.000.000 динара.

2. Средства текуће буџетске резерве из тачке 1. став 2. решења у износу од 4.000.000 динара су недостајаћа средства за плате за месец новембар 2022. године.

3. О извршењу решења стараће се Одељење за финансије.

4. Решење објавити у "Службеном листу града Крушевца".

ГРАДСКО ВЕЋЕ ГРАДА КРУШЕВЦА

III Бр: 401-323/22

ПРЕДСЕДНИК ВЕЋА
Јасмина Палуровић, с.р.

475

На основу члана 69. став 2. и 3. Закона о буџетском систему ("Сл. гласник РС" бр. 54/09, 73/10, 101/10, 101/11, 93/12, 62/13, 63/13, 108/13, 142/14, 103/15, 99/16, 113/17, 95/18, 31/19, 72/19 и 149/20) и члана 50. Статута града Крушевца ("Сл. лист града Крушевца" бр. 15/18),

Градско веће града Крушевца, дана 24.11.2022. године, донело је

Р Е Ш Е Њ Е**О УПОТРЕБИ СРЕДСТАВА ТЕКУЋЕ
БУЏЕТСКЕ РЕЗЕРВЕ**

1. Из средстава утврђених Одлуком о буџету града Крушевца за 2022. годину, у оквиру раздела 6 - ГРАДСКА УПРАВА, програм 0602: ОПШТЕ УСЛУГЕ ЛОКАЛНЕ САМОУПРАВЕ, активност 0009: Текућа буџетска резерва, функционална класификација 160, економска класификација 499000, позиција 59 - Средства резерве, одобрава се укупно 32.000 динара распоређено на следеће кориснике:

У разделу 6 – ГРАДСКА УПРАВА, глава 1- УСТАНОВЕ У КУЛТУРИ, КРУШЕВАЧКО ПОЗОРИШТЕ, програм 1201: РАЗВОЈ КУЛТУРЕ И ИНФОРМИСАЊА, програмска активност 0001 (функционисање Крушевачког позоришта) економска класификација 423000, позиција 167 – Услуге по уговору, конто 423599-Остале стручне услуге повећава се за 32.000 динара.

2. Средства текуће буџетске резерве из тачке 1. став 2. решења у износу од 32.000 динара су недостајаћа средства за израду акта о Процени ризика и плана заштите и спасавања по изреченим мерама-инспекцијско решење.

3. О извршењу решења стараће се Одељење за финансије.

4. Решење објавити у "Службеном листу града Крушевца".

ГРАДСКО ВЕЋЕ ГРАДА КРУШЕВЦА

Ш Бр: 401-324/22

ПРЕДСЕДНИК ВЕЋА
Јасмина Палуровић, с.р.**476**

На основу члана 69. став 2. и 3. Закона о буџетском систему ("Сл. гласник РС" бр. 54/09, 73/10, 101/10, 101/11, 93/12, 62/13, 63/13, 108/13, 142/14, 103/15, 99/16, 113/17, 95/18, 31/19, 72/19 и 149/20) и члана 50. Статута града Крушевца ("Сл. лист града Крушевца" бр. 15/18),

Градско веће града Крушевца, дана 24.11. 2022. године, донело је

Р Е Ш Е Њ Е**О УПОТРЕБИ СРЕДСТАВА ТЕКУЋЕ
БУЏЕТСКЕ РЕЗЕРВЕ**

1. Из средстава утврђених Одлуком о буџету града Крушевца за 2022. годину, у оквиру раздела 6 - ГРАДСКА УПРАВА, програм 0602: ОПШТЕ УСЛУГЕ ЛОКАЛНЕ САМОУПРАВЕ, активност 0009: Текућа буџетска резерва, функционална класификација 160, економска класификација 499000, позиција 59 - Средства резерве, одобрава се укупно 244.417 динара распоређено на следеће кориснике:

У разделу 6 – ГРАДСКА УПРАВА, програм 0602: ОПШТЕ УСЛУГЕ ЛОКАЛНЕ САМОУПРАВЕ, активност 0001: Функционисање Градске управе, економска класификација 414000, позиција 39 – Социјална давања запосленима, повећава се за 244.417 динара.

2. Средства текуће буџетске резерве из тачке 1. став 2. решења у износу од 244.417 динара су недовољно планирана средства за исплату помоћи у случају смрти запосленог или члана уже породице оцу Слободану Николићу, оцу Јелене Николић која је била запослена у Градској управи и запосленом Небојши Недељковићу због смрти оца.

3. О извршењу решења стараће се Одељење за финансије.

4. Решење објавити у "Службеном листу града Крушевца".

ГРАДСКО ВЕЋЕ ГРАДА КРУШЕВЦА

Ш Бр: 401-325/22

ПРЕДСЕДНИК ВЕЋА
Јасмина Палуровић, с.р.**477**

На основу члана 69. став 2. и 3. Закона о буџетском систему ("Сл. гласник РС" бр. 54/09, 73/10, 101/10, 101/11, 93/12, 62/13, 63/13, 108/13, 142/14, 103/15, 99/16, 113/17, 95/18, 31/19, 72/19 и 149/20) и члана 50. Статута града Крушевца ("Сл. лист града Крушевца" бр. 15/18),

Градско веће града Крушевца, дана 24.11. 2022. године, донело је

Р Е Ш Е Њ Е**О УПОТРЕБИ СРЕДСТАВА ТЕКУЋЕ
БУЏЕТСКЕ РЕЗЕРВЕ**

1. Из средстава утврђених Одлуком о буџету града Крушевца за 2022. годину, у оквиру раздела 6 - ГРАДСКА УПРАВА, програм 0602: ОПШТЕ УСЛУГЕ ЛОКАЛНЕ САМОУПРАВЕ, активност 0009: Текућа буџетска резерва, функционална класификација 160, економска класификација 499000,

позиција 59 - Средства резерве, одобрава се укупно 25.000.000 динара распоређено на следеће кориснике:

У разделу 6 – ГРАДСКА УПРАВА, програм 1102: КОМУНАЛНА ДЕЛАТНОСТ, активност 0003: Одржавање чистоће на површинама јавне намене, економска класификација 421000, позиција 101 – Стални трошкови, konto 421325-Услуге чишћења повећава се за 25.000.000 динара.

2. Средства текуће буџетске резерве из тачке 1. став 2. решења у износу од 25.000.000 динара су недостајаћа средства за одржавање јавних површина и јавне хигијене.

3. О извршењу решења стараће се Одељење за финансије.

4. Решење објавити у "Службеном листу града Крушевца".

ГРАДСКО ВЕЋЕ ГРАДА КРУШЕВЦА

III Бр: 401-326/22 ПРЕДСЕДНИК ВЕЋА
Јасмина Палуровић, с.р.

478

На основу члана 69. став 2. и 3. Закона о буџетском систему ("Сл. гласник РС" бр. 54/09, 73/10, 101/10, 101/11, 93/12, 62/13, 63/13, 108/13, 142/14, 103/15, 99/16, 113/17, 95/18, 31/19, 72/19, 149/20 и 118/21) и члана 50. Статута града Крушевца ("Сл. лист града Крушевца" бр. 15/18),

Градско веће града Крушевца, дана 1.12.2022. године, донело је

РЕШЕЊЕ

О УПОТРЕБИ СРЕДСТАВА ТЕКУЋЕ БУЏЕТСКЕ РЕЗЕРВЕ

1. Из средстава утврђених Одлуком о буџету града Крушевца за 2022. годину, у оквиру раздела 6 - ГРАДСКА УПРАВА, програм 2003: ОПШТЕ УСЛУГЕ ЛОКАЛНЕ САМОУПРАВЕ, активност 0009: Текућа буџетска резерва, функционална класификација 160, економска класификација 499000, позиција 59 - Средства резерве, одобрава се укупно 3.767.684 динара распоређено на следеће кориснике:

У разделу 6 – ГРАДСКА УПРАВА, програм 2003: ОСНОВНО ОБРАЗОВАЊЕ, пројекат 5019: Капитално одржавање објеката основних школа на територији града Крушевца, економска класификација 511000, позиција 148 – Зграде и грађевински објекти, повећава се за 3.767.684 динара.

2. Средства текуће буџетске резерве из тачке 1. став 2. решења у укупном износу од 3.767.683 динара су недовољно планирана средства за непредвиђене радове на надоградњи спрата на постојећем објекту Музичке школе.

3. О извршењу решења стараће се Одељење за финансије.

4. Решење објавити у "Службеном листу града Крушевца".

ГРАДСКО ВЕЋЕ ГРАДА КРУШЕВЦА

III Бр: 401-340/22 ПРЕДСЕДНИК ВЕЋА
Јасмина Палуровић, с.р.

479

На основу члана 69. став 2. и 3. Закона о буџетском систему ("Сл. гласник РС" бр. 54/09, 73/10, 101/10, 101/11, 93/12, 62/13, 63/13, 108/13, 142/14, 103/15, 99/16, 113/17, 95/18, 31/19, 72/19, 149/20 и 118/21) и члана 50. Статута града Крушевца ("Сл. лист града Крушевца" бр. 15/18),

Градско веће града Крушевца, дана 1.12.2022. године, донело је

РЕШЕЊЕ

О УПОТРЕБИ СРЕДСТАВА ТЕКУЋЕ БУЏЕТСКЕ РЕЗЕРВЕ

1. Из средстава утврђених Одлуком о буџету града Крушевца за 2022. годину, у оквиру раздела 6 - ГРАДСКА УПРАВА, програм 0602: ОПШТЕ УСЛУГЕ ЛОКАЛНЕ САМОУПРАВЕ, активност 0009: Текућа буџетска резерва, функционална класификација 160, економска класификација 499000, позиција 59 - Средства резерве, одобрава се укупно 207.296 динара распоређено на следеће кориснике:

У разделу 7 – СЛУЖБА МЕСНИХ ЗАЈЕДНИЦА, програм 0602: ОПШТЕ УСЛУГЕ ЛОКАЛНЕ САМОУПРАВЕ, активност 0001: Функционисање Службе месних заједница, економска класификација 414000, позиција 273 – Социјална давања, повећава се за 207.926 динара.

2. Средства текуће буџетске резерве из тачке 1. став 2. решења у износу од 207.926 динара су непланирана средства за исплату отпремнине за одлазак у превремену пензију за Лукић Невенку, запослену у Служби месних заједница.

3. О извршењу решења стараће се Одељење за финансије.

4. Решење објавити у "Службеном листу града Крушевца".

ГРАДСКО ВЕЋЕ ГРАДА КРУШЕВЦА

III Бр: 401-339/22

ПРЕДСЕДНИК ВЕЋА
Јасмина Палуровић, с.р.

480

На основу члана 69. став 2. и 3. Закона о буџетском систему ("Сл. гласник РС" бр. 54/09, 73/10, 101/10, 101/11, 93/12, 62/13, 63/13, 108/13, 142/14, 103/15, 99/16, 113/17, 95/18, 31/19, 72/19 и 149/20) и члана 50. Статута града Крушевца ("Сл. лист града Крушевца" бр. 15/18),

Градско веће града Крушевца, дана 1.12.2022. године, донело је

Р Е Ш Е Њ Е

**О УПОТРЕБИ СРЕДСТАВА ТЕКУЋЕ
БУЏЕТСКЕ РЕЗЕРВЕ**

1. Из средстава утврђених Одлуком о буџету града Крушевца за 2022. годину, у оквиру раздела 6 - ГРАДСКА УПРАВА, програм 0602: ОПШТЕ УСЛУГЕ ЛОКАЛНЕ САМОУПРАВЕ, активност 0009: Текућа буџетска резерва, функционална класификација 160, економска класификација 499000, позиција 59 - Средства резерве, одобрава се укупно 7.880 динара распоређено на следеће кориснике:

У разделу 6 – ГРАДСКА УПРАВА, глава 1- УСТАНОВЕ У КУЛТУРИ, програм 1201: РАЗВОЈ КУЛТУРЕ И ИНФОРМИСАЊА, активност 0001: Функционисање установа културе, економска класификација 414000, позиција 162 – Социјална давања запосленима, повећава се за 7.880 динара.

2. Средства текуће буџетске резерве из тачке 1. став 2. решења у износу од 7.880 динара су недовољно планирана средства за исплату отпремнине Злати Милуновић, запосленој у Историјском архиву Крушевац, због одласка у старосну пензију.

3.О извршењу решења стараће се Одељење за финансије.

4. Решење објавити у "Службеном листу града Крушевца".

ГРАДСКО ВЕЋЕ ГРАДА КРУШЕВЦА

III Бр: 401-338/22

ПРЕДСЕДНИК ВЕЋА
Јасмина Палуровић, с.р.

481

На основу члана 69. став 2. и 3. Закона о буџетском систему ("Сл. гласник РС" бр. 54/09, 73/10, 101/10, 101/11, 93/12, 62/13, 63/13, 108/13, 142/14, 103/15, 99/16, 113/17, 95/18, 31/19, 72/19, 149/20 и 118/21) и члана 50. Статута града Крушевца ("Сл. лист града Крушевца" бр. 15/18),

Градско веће града Крушевца, дана 7.12.2022. године, донело је

Р Е Ш Е Њ Е

**О УПОТРЕБИ СРЕДСТАВА ТЕКУЋЕ
БУЏЕТСКЕ РЕЗЕРВЕ**

1. Из средстава утврђених Одлуком о буџету града Крушевца за 2022. годину, у оквиру раздела 6 - ГРАДСКА УПРАВА, програм 0602: ОПШТЕ УСЛУГЕ ЛОКАЛНЕ САМОУПРАВЕ, активност 0009: Текућа буџетска резерва, функционална класификација 160, економска класификација 499000, позиција 59 - Средства резерве, одобрава се укупно 57.729 динара распоређено на следеће кориснике:

У разделу 6 – ГРАДСКА УПРАВА, глава 4- ЦЕНТАР ЗА ОСОБЕ СА ИНВАЛИДИТЕТОМ, програм 0902: СОЦИЈАЛНА И ДЕЧИЈА ЗАШТИТА, активност 0021: Социјална и дечија заштита, економска класификација 411000, позиција 222 – Плате, додаци и накнаде запослених, повећава се за 57.729 динара.

2. Средства текуће буџетске резерве из тачке 1. став 2. решења у износу од 57.729 динара су недовољно планирана средства за исплату новембарске плате за 2022. годину.

3. О извршењу решења стараће се Одељење за финансије.

4. Решење објавити у "Службеном листу града Крушевца".

ГРАДСКО ВЕЋЕ ГРАДА КРУШЕВЦА

III Бр: 401-350/22

ПРЕДСЕДНИК ВЕЋА
Јасмина Палуровић, с.р.

482

На основу члана 69. став 2. и 3. Закона о буџетском систему ("Сл. гласник РС" бр. 54/09, 73/10, 101/10, 101/11, 93/12, 62/13, 63/13, 108/13, 142/14, 103/15, 99/16, 113/17, 95/18, 31/19, 72/19, 149/20 и 118/21) и члана 50. Статута града Крушевца ("Сл. лист града Крушевца" бр. 15/18),

Градско веће града Крушевца, дана 7.12.2022. године, донело је

РЕШЕЊЕ

О УПОТРЕБИ СРЕДСТАВА ТЕКУЋЕ БУЏЕТСКЕ РЕЗЕРВЕ

1. Из средстава утврђених Одлуком о буџету града Крушевца за 2022. годину, у оквиру раздела 6 - ГРАДСКА УПРАВА, програм 0602: ОПШТЕ УСЛУГЕ ЛОКАЛНЕ САМОУПРАВЕ, активност 0009: Текућа буџетска резерва, функционална класификација 160, економска класификација 499000, позиција 59 - Средства резерве, одобрава се укупно 112.342,57 динара распоређено на следеће кориснике:

У разделу 6 – ГРАДСКА УПРАВА, глава 5- ЦЕНТАР ЗА СТРУЧНО УСАВРШАВАЊЕ КРУШЕВАЦ, програм 2004: СРЕДЊЕ ОБРАЗОВАЊЕ, активност 0012: Функционисање Центра за стручно усавршавање, економска класификација 411000, позиција 234 – Плате, додаци и накнаде запослених, повећава се за 112.342,57 динара.

2. Средства текуће буџетске резерве из тачке 1. став 2. решења у износу од 112.342,57 динара су недовољно планирана средства за исплату новембарске плате за 2022. годину.

3. О извршењу решења стараће се Одељење за финансије.

4. Решење објавити у "Службеном листу града Крушевца".

ГРАДСКО ВЕЋЕ ГРАДА КРУШЕВЦА

Ш Бр: 401-351/22 ПРЕДСЕДНИК ВЕЋА
 Јасмина Палуновић, с.р.

483

На основу члана 69. став 2. и 3. Закона о буџетском систему ("Сл. гласник РС" бр. 54/09, 73/10, 101/10, 101/11, 93/12, 62/13, 63/13, 108/13, 142/14, 103/15, 99/16, 113/17, 95/18, 31/19, 72/19, 149/20 и 118/21) и члана 50. Статута града Крушевца ("Сл. лист града Крушевца" бр. 15/18),

Градско веће града Крушевца, дана 7.12.2022. године, донело је

РЕШЕЊЕ

О УПОТРЕБИ СРЕДСТАВА ТЕКУЋЕ БУЏЕТСКЕ РЕЗЕРВЕ

1. Из средстава утврђених Одлуком о буџету града Крушевца за 2022. годину, у оквиру раздела 6 - ГРАДСКА УПРАВА, програм 0602: ОПШТЕ УСЛУГЕ ЛОКАЛНЕ САМОУПРАВЕ, активност 0009: Текућа буџетска резерва, функционална класификација 160, економска класификација 499000, позиција 59 - Средства резерве, одобрава се укупно 138.730 динара распоређено на следеће кориснике:

У разделу 6 – ГРАДСКА УПРАВА, глава 6-ТУРИСТИЧКА ОРГАНОЗАЦИЈА ГРАДА КРУШЕВЦА, програм 1502: РАЗВОЈ ТУРИЗМА, активност 0001: Управљање развојем туризма, економска класификација 411000, позиција 245 – Плате, додаци и накнаде запослених, повећава се за 138.730 динара.

2. Средства текуће буџетске резерве из тачке 1. став 2. решења у износу од 138.730 динара су недовољно планирана средства за исплату новембарске плате за 2022. годину.

3. О извршењу решења стараће се Одељење за финансије.

4. Решење објавити у "Службеном листу града Крушевца".

ГРАДСКО ВЕЋЕ ГРАДА КРУШЕВЦА

Ш Бр: 401-352/22 ПРЕДСЕДНИК ВЕЋА
 Јасмина Палуновић, с.р.

484

На основу члана 69. став 2. и 3. Закона о буџетском систему ("Сл. гласник РС" бр. 54/09, 73/10, 101/10, 101/11, 93/12, 62/13, 63/13, 108/13, 142/14, 103/15, 99/16, 113/17, 95/18, 31/19, 72/19, 149/20 и 118/21) и члана 50. Статута града Крушевца ("Сл. лист града Крушевца" бр. 15/18),

Градско веће града Крушевца, дана 7.12.2022. године, донело је

РЕШЕЊЕ

О УПОТРЕБИ СРЕДСТАВА ТЕКУЋЕ БУЏЕТСКЕ РЕЗЕРВЕ

1. Из средстава утврђених Одлуком о буџету града Крушевца за 2022. годину, у оквиру раздела 6 - ГРАДСКА УПРАВА, програм 0602: ОПШТЕ УСЛУГЕ ЛОКАЛНЕ САМОУПРАВЕ, активност 0009: Текућа буџетска резерва, функционална класификација 160, економска класификација 499000, позиција 59 - Средства резерве, одобрава се укупно 163.013 динара распоређено на следеће кориснике:

У разделу 6 – ГРАДСКА УПРАВА, глава 1- УСТАНОВЕ У КУЛТУРИ, програм 1201: РАЗВОЈ КУЛТУРЕ И ИНФОРМИСАЊА, активност 0001: Функционисање установа културе, економска класификација 411000, позиција 159 – Плате, додаци и накнаде запослених, повећава се за 163.013 динара.

2. Средства текуће буџетске резерве из тачке 1. став 2. решења у износу од 163.013 динара су недовољно планирана средства за исплату новембарске плате за 2022. годину.

3. О извршењу решења стараће се Одељење за финансије.

4. Решење објавити у "Службеном листу града Крушевца".

ГРАДСКО ВЕЋЕ ГРАДА КРУШЕВЦА

III Бр: 401-353/22

ПРЕДСЕДНИК ВЕЋА
Јасмина Палуровић, с.р.

485

На основу члана 69. став 2. и 3. Закона о буџетском систему ("Сл. гласник РС" бр. 54/09, 73/10, 101/10, 101/11, 93/12, 62/13, 63/13, 108/13, 142/14, 103/15, 99/16, 113/17, 95/18, 31/19, 72/19, 149/20 и 118/21) и члана 50. Статута града Крушевца ("Сл. лист града Крушевца" бр. 15/18),

Градско веће града Крушевца, дана 12.12.2022. године, донело је

РЕШЕЊЕ

О УПОТРЕБИ СРЕДСТАВА ТЕКУЋЕ БУЏЕТСКЕ РЕЗЕРВЕ

1. Из средстава утврђених Одлуком о буџету града Крушевца за 2022. годину, у оквиру раздела 6 - ГРАДСКА УПРАВА, програм 0602: ОПШТЕ УСЛУГЕ ЛОКАЛНЕ САМОУПРАВЕ, активност 0009: Текућа буџетска резерва, функционална класификација 160, економска класификација 499000, позиција 59 - Средства резерве, одобрава се укупно 14.385 динара распоређено на следеће кориснике:

У разделу 6 – ГРАДСКА УПРАВА, глава 1- УСТАНОВЕ У КУЛТУРИ, програм 1201: РАЗВОЈ КУЛТУРЕ И ИНФОРМИСАЊА, активност 0001: Функционисање установа културе, економска класификација 416000, позиција 164 – Награде запосленима и остали посебни расходи, повећава се за 14.385 динара.

2. Средства текуће буџетске резерве из тачке 1. став 2. решења у износу од 14.385 динара су недовољно планирана средства за исплату јубиларне награде запосленој Весни Весковић.

3. О извршењу решења стараће се Одељење за финансије.

4. Решење објавити у "Службеном листу града Крушевца".

ГРАДСКО ВЕЋЕ ГРАДА КРУШЕВЦА

III Бр: 401-359/22

ПРЕДСЕДНИК ВЕЋА
Јасмина Палуровић, с.р.

486

На основу члана 69. став 2. и 3. Закона о буџетском систему ("Сл. гласник РС" бр. 54/09, 73/10, 101/10, 101/11, 93/12, 62/13, 63/13, 108/13, 142/14, 103/15, 99/16, 113/17, 95/18, 31/19, 72/19, 149/20 и 118/21) и члана 50. Статута града Крушевца ("Сл. лист града Крушевца" бр. 15/18),

Градско веће града Крушевца, дана 12.12.2022. године, донело је

РЕШЕЊЕ

О УПОТРЕБИ СРЕДСТАВА ТЕКУЋЕ БУЏЕТСКЕ РЕЗЕРВЕ

1. Из средстава утврђених Одлуком о буџету града Крушевца за 2022. годину, у оквиру раздела 6 - ГРАДСКА УПРАВА, програм 0602: ОПШТЕ УСЛУГЕ ЛОКАЛНЕ САМОУПРАВЕ, активност 0009: Текућа буџетска резерва, функционална класификација 160, економска класификација 499000, позиција 59 - Средства резерве, одобрава се укупно 999.905 динара распоређено на следеће кориснике:

У разделу 6 – ГРАДСКА УПРАВА, глава 3- ПРЕДШКОЛСКА УСТАНОВА „НАТА ВЕЉКОВИЋ“ КРУШЕВАЦ, програм 2002: ПРЕДШКОЛСКО ВАСПИТАЊЕ, активност 0002: Функционисање и остваривање предшколског

васпитања и образовања у ПУ „Ната Вељковић“, економска класификација 426000, позиција 214 – Материјал, повећава се за 999.905 динара.

2. Средства текуће буџетске резерве из тачке 1. став 2. решења у износу од 999.905 динара су недовољно планирана средства за исплату обавеза према добављачима за испоручене намирнице за припрему хране за децу.

3. О извршењу решења стараће се Одељење за финансије.

4. Решење објавити у "Службеном листу града Крушевца".

ГРАДСКО ВЕЋЕ ГРАДА КРУШЕВЦА

III Бр: 401-360/22

ПРЕДСЕДНИК ВЕЋА
Јасмина Палуровић, с.р.

487

На основу члана 69. став 2. и 3. Закона о буџетском систему ("Сл. гласник РС" бр. 54/09, 73/10, 101/10, 101/11, 93/12, 62/13, 63/13, 108/13, 142/14, 103/15, 99/16, 113/17, 95/18, 31/19, 72/19, 149/20 и 118/21) и члана 50. Статута града Крушевца ("Сл. лист града Крушевца" бр. 15/18),

Градско веће града Крушевца, дана 12.12.2022. године, донело је

РЕШЕЊЕ

О УПОТРЕБИ СРЕДСТАВА ТЕКУЋЕ БУЏЕТСКЕ РЕЗЕРВЕ

1. Из средстава утврђених Одлуком о буџету града Крушевца за 2022. годину, у оквиру раздела 6 - ГРАДСКА УПРАВА, програм 0602: ОПШТЕ УСЛУГЕ ЛОКАЛНЕ САМОУПРАВЕ, активност 0009: Текућа буџетска резерва, функционална класификација 160, економска класификација 499000, позиција 59 - Средства резерве, одобрава се укупно 53.151 динара распоређено на следеће кориснике:

У разделу 6 – ГРАДСКА УПРАВА, програм 0602: ОПШТЕ УСЛУГЕ ЛОКАЛНЕ САМОУПРАВЕ, активност 0001: Функционисање Градске управе, економска класификација 415000, позиција 40 – Накнаде трошкова за запослене, повећава се за 53.151 динара.

2. Средства текуће буџетске резерве из тачке 1. став 2. решења у износу од 53.151 динара су недовољно планирана средства за накнаду трошкова превоза за запослене.

3. О извршењу решења стараће се Одељење за финансије.

4. Решење објавити у "Службеном листу града Крушевца".

ГРАДСКО ВЕЋЕ ГРАДА КРУШЕВЦА

III Бр: 401-361/22

ПРЕДСЕДНИК ВЕЋА
Јасмина Палуровић, с.р.

488

На основу члана 69. став 2. и 3. Закона о буџетском систему ("Сл. гласник РС" бр. 54/09, 73/10, 101/10, 101/11, 93/12, 62/13, 63/13, 108/13, 142/14, 103/15, 99/16, 113/17, 95/18, 31/19, 72/19, 149/20 и 118/21) и члана 50. Статута града Крушевца ("Сл. лист града Крушевца" бр. 15/18),

Градско веће града Крушевца, дана 12.12.2022. године, донело је

РЕШЕЊЕ

О УПОТРЕБИ СРЕДСТАВА ТЕКУЋЕ БУЏЕТСКЕ РЕЗЕРВЕ

1. Из средстава утврђених Одлуком о буџету града Крушевца за 2022. годину, у оквиру раздела 6 - ГРАДСКА УПРАВА, програм 0602: ОПШТЕ УСЛУГЕ ЛОКАЛНЕ САМОУПРАВЕ, активност 0009: Текућа буџетска резерва, функционална класификација 160, економска класификација 499000, позиција 59 - Средства резерве, одобрава се укупно 174.124 динара распоређено на следеће кориснике:

У разделу 1 – СКУПШТИНА ГРАДА, програм 2101: ПОЛИТИЧКИ СИСТЕМ ЛОКАЛНЕ САМОУПРАВЕ, активност 0001: Функционисање Скупштине, економска класификација 423000, позиција 6– Услуге по уговору, повећава се за 174.124 динара.

2. Средства текуће буџетске резерве из тачке 1. став 2. решења у износу од 174.124 динара су недовољно планирана средства за накнаде члановима управних и надзорних одбора и комисија.

3. О извршењу решења стараће се Одељење за финансије.

4. Решење објавити у "Службеном листу града Крушевца".

ГРАДСКО ВЕЋЕ ГРАДА КРУШЕВЦА

III Бр: 401-362/22

ПРЕДСЕДНИК ВЕЋА
Јасмина Палуровић, с.р.

489

На основу члана 69. став 2. и 3. Закона о буџетском систему ("Сл. гласник РС" бр. 54/09, 73/10, 101/10, 101/11, 93/12, 62/13, 63/13, 108/13, 142/14, 103/15, 99/16, 113/17, 95/18, 31/19, 72/19, 149/20, 118/21) и члана 50. Статута града Крушевца ("Сл. лист града Крушевца" бр. 15/18),

Градско веће града Крушевца, дана 24.11.2022. године, донело је

Р Е Ш Е Њ Е
О ПОВРАЋАЈУ СРЕДСТАВА У ТЕКУЋУ
БУЏЕТСКУ РЕЗЕРВУ

1. ВРШИ СЕ ПОВРАЋАЈ средстава у текућу буџетску резерву у Одлуци о буџету града Крушевца за 2022. годину код корисника:

- У разделу 4 – ГРАДСКО ПРАВОБРАНИЛАШТВО програм 0602: ОПШТЕ УСЛУГЕ ЛОКАЛНЕ САМОУПРАВЕ, активност 0004: Градско правобранилаштво,

- Са позиције 17 - Плате, додаци и накнаде запослених, економска класификација 411000, конто 411111- Плате на основу цене рада, у износу од 1.000.000 динара.

2. Средства из тачке 1. Решења, у укупном износу од 1.000.000 динара, као неискоришћена враћају се у текућу буџетску резерву раздео 6 - ГРАДСКА УПРАВА, програм 0602: ОПШТЕ УСЛУГЕ ЛОКАЛНЕ САМОУПРАВЕ, активност 0009: Текућа буџетска резерва, позиција 59 - Средства резерве, економска класификација 499000.

3. О извршењу решења стараће се Одељење за финансије.

4. Решење објавити у "Службеном листу града Крушевца".

ГРАДСКО ВЕЋЕ ГРАДА КРУШЕВЦА

III Бр: 401-321/22

ПРЕДСЕДНИК ВЕЋА
Јасмина Палуровић, с.р.

490

На основу члана 69. став 2. и 3. Закона о буџетском систему ("Сл. гласник РС" бр. 54/09, 73/10, 101/10, 101/11, 93/12, 62/13, 63/13, 108/13, 142/14, 103/15, 99/16, 113/17, 95/18, 31/19, 72/19, 149/20, 118/21) и члана 50. Статута града Крушевца ("Сл. лист града Крушевца" бр. 15/18),

Градско веће града Крушевца, дана 24.11.2022. године, донело је

Р Е Ш Е Њ Е
О ПОВРАЋАЈУ СРЕДСТАВА У ТЕКУЋУ
БУЏЕТСКУ РЕЗЕРВУ

1. ВРШИ СЕ ПОВРАЋАЈ средстава у текућу буџетску резерву у Одлуци о буџету града Крушевца за 2022. годину код корисника:

- У разделу 5 – ЗАШТИТНИК ГРАЂАНА програм 0602: ОПШТЕ УСЛУГЕ ЛОКАЛНЕ САМОУПРАВЕ, активност 0005: Омбудсман,

- Са позиције 21 - Плате, додаци и накнаде запослених, економска класификација 411000 у износу од 3.000.000 динара и то: конто 411111- Плате на основу цене рада, у износу од 2.000.000 динара, конто 411115- Додатак за време проведено на раду (минули рад), у износу од 200.000 динара и 411118- Накнада зараде за време одсуствовања са рада на дан празника који је нерадни дан, годишњег одмора, плаћеног одсуства, војне вежбе и одазивања на позив државног органа, 400.000 динара.

- Са позиције 22 – Социјални доприноси на терет послодавца, економска класификација 412000 у износу од 400.000 динара и то: конто 412111- Допринос за ПИО, износ од 300.000 динара и конто 412211- Допринос за здравствено осигурање, износ од 100.000 динара.

2. Средства из тачке 1. Решења, у укупном износу од 3.000.000 динара, као неискоришћена враћају се у текућу буџетску резерву раздео 6 - ГРАДСКА УПРАВА, програм 0602: ОПШТЕ УСЛУГЕ ЛОКАЛНЕ САМОУПРАВЕ, активност 0009: Текућа буџетска резерва, позиција 59 - Средства резерве, економска класификација 499000.

3. О извршењу Решења стараће се Одељење за финансије.

4. Решење објавити у "Службеном листу града Крушевца".

ГРАДСКО ВЕЋЕ ГРАДА КРУШЕВЦА

III Бр:401-322/22

ПРЕДСЕДНИК ВЕЋА
Јасмина Палуровић, с.р.

491

На основу члана 69. став 2. и 3. Закона о буџетском систему ("Сл. гласник РС" бр. 54/09, 73/10, 101/10, 101/11, 93/12, 62/13, 63/13, 108/13, 142/14, 103/15, 99/16, 113/17, 95/18, 31/19, 72/19, 149/20, 118/21) и члана 50. Статута града Крушевца ("Сл. лист града Крушевца" бр. 15/18),

Градско веће града Крушевца, дана 24.11. 2022. године, донело је

РЕШЕЊЕ

О ПОВРАЋАЈУ СРЕДСТАВА У ТЕКУЋУ БУЏЕТСКУ РЕЗЕРВУ

1. ВРШИ СЕ ПОВРАЋАЈ средстава у текућу буџетску резерву у Одлуци о буџету града Крушевца за 2022. годину код корисника:

2.

- У разделу 6 – ГРАДСКА УПРАВА програм 1102: КОМУНАЛНА ДЕЛАТНОСТ, активност 0001: Управљање/одржавање јавним осветљењем,

- Са позиције 121 – Текуће поправке и одржавање, економска класификација 425000, конто 425117- Електричне инсталације, у износу од 25.000.000 динара.

3. Средства из тачке 1. Решења, у укупном износу од 25.000.000 динара, као неискоришћена враћају се у текућу буџетску резерву раздео 6 - ГРАДСКА УПРАВА, програм 0602: ОПШТЕ УСЛУГЕ ЛОКАЛНЕ САМОУПРАВЕ, активност 0009: Текућа буџетска резерва, позиција 59 - Средства резерве, економска класификација 499000.

3. О извршењу решења стараће се Одељење за финансије.

4. Решење објавити у "Службеном листу града Крушевца".

ГРАДСКО ВЕЋЕ ГРАДА КРУШЕВЦА

III Бр: 401-327/22

ПРЕДСЕДНИК ВЕЋА
Јасмина Палуровић, с.р.

492

На основу члана 61. став 12. Закона о буџетском систему („Сл. гласник РС“ бр. 54/09, 73/10, 101/10, 101/11, 93/12, 62/13, 63/13, 108/13, 142/14, 103/15, 99/16, 113/17, 95/18, 31/19, 72/19, 149/20 и 118/21) и члана 50. Статута града Крушевца ("Сл. лист града Крушевца" бр. 15/18),

Градско веће града Крушевца, дана 7.12.2022. године, донело је

РЕШЕЊЕ

О ПОВРАЋАЈУ СРЕДСТАВА У ТЕКУЋУ БУЏЕТСКУ РЕЗЕРВУ

I - ВРШИ СЕ ПОВРАЋАЈ средстава у текућу буџетску резерву у Одлуци о буџету града Крушевца за 2022. годину код корисника:

- УСТАНОВЕ У КУЛТУРИ, програм 1201: РАЗВОЈ КУЛТУРЕ И ИНФОРМИСАЊА, активност 0001: Функционисање установа културе,
- са позиције 159 – Плате, додаци и накнаде запослених, економска класификација 411000, конто 411111- Плате на основу цене рада, у износу од 471.815 динара.

II - Средства из тачке I Решења, у износу од 471.815 динара, као неискоришћена враћају се у текућу буџетску резерву- раздео 6 - ГРАДСКА УПРАВА, на позицију 59- Средства резерве, економска класификација 499000, програм 0602: ОПШТЕ УСЛУГЕ ЛОКАЛНЕ САМОУПРАВЕ, активност 0009: Текућа буџетска резерва.

III- О извршењу Решења стараће се Одељење за финансије.

IV - Решење објавити у „Службеном листу града Крушевца“.

ГРАДСКО ВЕЋЕ ГРАДА КРУШЕВЦА

III Бр: 401-349/22

ПРЕДСЕДНИК ВЕЋА
Јасмина Палуровић, с.р.

493

На основу члана 5. став 6. Закона о буџетском систему ("Сл. гласник РС" бр. 54/09, 73/10, 101/10, 101/11, 93/12, 62/13, 63/13, 108/13, 142/14, 103/15, 99/16, 113/17, 95/18, 31/19, 72/19, 149/20 и 118/2021) и члана 50. Статута града Крушевца ("Сл. лист града Крушевца" бр. 15/18),

Градско веће града Крушевца, дана 24.11. 2022. године, донело је

РЕШЕЊЕ

О ПОВЕЋАЊУ ПРИХОДА И РАСХОДА БУЏЕТА ЗА 2022. ГОДИНУ

1) Укупни приходи буџета за 2022. годину са средствима из додатних извора повећавају се за 162.720 динара, извор финансирања 08 – Добровољни трансфери од физичких и правних лица и сада износе 5.709.660.848 динара, уплатом донатора ДОО предузећа из Јагодине „Дунгла 035 на сопствени рачун Туристичке организације 14.11.2022. године.

Укупни расходи буџета за 2022. годину са средствима из додатних извора повећавају се за 162.720 динара, извор финансирања 08 и сада износе 5.709.660.848 динара.

Приходи и расходи буџета утврђују се у износу од 5.532.131.946 динара.

Приходи и расходи из других извора повећавају се за 162.720 динара и сада износе од 177.528.902 динара.

Средства у износу од 162.720 динара, извор финансирања 08, разврставају се :

Туристичке организације, програм 1502: РАЗВОЈ ТУРИЗМА, Туристичка организација, програмска активност 0001 - (ПА: „Управљање развојем туризма“) функционална класификација 473 - Туризам и то:

Позиција - 254, економска класификација 425000– Текуће поправке и одржавање, конто 425191- Текуће поправке и одржавање осталих објеката, износ од 162.720 динара:

2) О извршењу решења стараће се Одељење за финансије.

3) Решење објавити у "Службеном листу града Крушевца".

ГРАДСКО ВЕЋЕ ГРАДА КРУШЕВЦА

III Бр: 400-29/22

ПРЕДСЕДНИК ВЕЋА
Јасмина Палуровић, с.р.

494

На основу члана 5. став 6. Закона о буџетском систему ("Сл. гласник РС" бр. 54/09, 73/10, 101/10, 101/11, 93/12, 62/13, 63/13, 108/13, 142/14, 103/15, 99/16, 113/17, 95/18, 31/19, 72/19, 149/20 и 118/2021) и члана 50. Статута града Крушевца ("Сл. лист града Крушевца" бр. 15/18),

Градско веће града Крушевца, дана 7.12.2022. године, донело је

РЕШЕЊЕ

О ПОВЕЋАЊУ ПРИХОДА И РАСХОДА БУЏЕТА ЗА 2022. ГОДИНУ

1) Укупни приходи буџета за 2022. годину са средствима из додатних извора повећавају се за 774.322 динара, извор финансирања 07 – Трансфери од других нивоа власти и сада износе 5.710.435.170 динара, уплатом Министарства за бригу о селу, по изводу бр. 28 од 02.12.2022. године.

Укупни расходи буџета за 2022. годину са средствима из додатних извора повећавају се за 774.322 динара, извор финансирања 07 и сада износе 5.710.435.170 динара.

Приходи и расходи буџета повећавају се за 774.322 динара и сада износе 5.532.906.268 динара.

Приходи на конту 733144 – Текући наменски трансфери у ужем смислу од Републике у корист нивоа градова, повећавају се за 774.322 динара и сада износе 114.762.819 динара.

Приходи и расходи из других извора утврђују се у износу од 177.528.902 динара.

Средства у износу од 774.322 динара, извор финансирања 07, разврставају се:

У разделу 6 – ГРАДСКА УПРАВА, програм 0101: ПОЉОПРИВРЕДА И РУРАЛНИ РАЗВОЈ, програмска активност 0002 (ПА: „Мере подршке руралном развоју“) функционална класификација 421 и то:

Позиција - 322, економска класификација 465000–Остале дотације и трансфери износ од 774.322 динара:

- конто 465211-Остале капиталне дотације и трансфери, износ од 774.322 динара.

2) О извршењу решења стараће се Одељење за финансије.

3) Решење објавити у "Службеном листу града Крушевца".

ГРАДСКО ВЕЋЕ ГРАДА КРУШЕВЦА

III Бр: 400-30/22

ПРЕДСЕДНИК ВЕЋА
Јасмина Палуровић, с.р.

IV- АКТИ ГРАДСКЕ УПРАВЕ И ДРУГО

495

На основу члана 9. став 1. Закона о стратешкој процени утицаја на животну средину („Службени гласник РС“, бр. 135/2004 и 88/2010), члана 46. став 2. Закона о планирању и изградњи („Сл. гл. РС“, бр.72/09, 81/09-испр, 64/10- одлука УС, 24/11, 121/12, 42/13-одлука УС, 50/13-одлука УС, 98/13-одлука УС, 132/14, 145/14, 83/18, 31/19, 37/19-други закон, 9/20 и 52/21),

Градска управа града Крушевца, дана 20.12.2022. године, донела је

О Д Л У К У
О ПРИСТУПАЊУ ИЗРАДИ
СТРАТЕШКЕ ПРОЦЕНЕ УТИЦАЈА
ПЛАНА ГЕНЕРАЛНЕ РЕГУЛАЦИЈЕ
„ВЕЛИКА ЛОМНИЦА“ У КРУШЕВЦУ
НА ЖИВОТНУ СРЕДИНУ

Члан 1.

Приступа се изради стратешке процене утицаја Плана генералне регулације „Велика Ломница“ у Крушевцу (у даљем тексту: План) на животну средину.

Члан 2.

План обухвата грађевинско подручје насељеног места Велика Ломница у оквиру К.О. Ломница, тј. обухвата део катастарске општине Ломница, односно насељено место Велика Ломница или претежно изграђено подручје насеља дуж државног пута Пб реда бр.415 (Крушевац – Велики Јастребац) и општинског пута бр.33 (према Буковици), оквирне површине од око 195ха.

Граница Плана, приказана је у графичком прилогу и може се сматрати прелиминарном, а коначна граница биће дефинисана у фази припреме Нацрта.

Члан 3.

Услови и смернице планских докумената вишег реда и развојних стратегија за израду Плана, садржани су у *Просторном плану града Крушевца („Службени лист града Крушевца“, бр.4/2011)*, којим су одређене целине грађевинских подручја насељених места, као и делови територије за даљу разраду плановима генералне регулације. Насеље Велика Ломница у мрежи насеља припада руралном подручју као село са развијеним центром и израженим потенцијалима за развој.

Члан 4.

На основу карактеристика Плана из чл. 2 и чл. 3. ове одлуке, као и на основу Образложења и критеријума за одређивање могућих утицаја Плана генералне регулације „Велика Ломница“ у Крушевцу на животну средину, као и на основу Мишљења бр.501-165/2022 од 20.12.2022.године, Служба за заштиту животне средине, Одељење за инвестиције, привреду и заштиту животне средине, Градске управе града Крушевца, оцењено је да постоји могућност значајнијих утицаја на животну средину, тако да је одлучено да се приступи изради стратешке процене

утицаја Плана генералне регулације „Велика Ломница“ у Крушевцу на животну средину, а у складу са чланом 11. Закона о стратешкој процени утицаја на животну средину („Сл. гласник РС“, бр. 135/04 и 88/10).

Члан 5.

Ова Одлука је саставни део Одлуке о изради Плана генералне регулације „Велика Ломница“ у Крушевцу и објављује се у „Службеном листу града Крушевца“.

ГРАДСКА УПРАВА ГРАДА КРУШЕВЦА

IV Број: 350-1079/22

НАЧЕЛНИК,

Весна Анђелић, с.р.

496

Градска управа града Крушевца, Одељење за стамбено-комуналне и имовинско-правне послове решавајући по службеној дужности, на основу чл. 157. Закона о безбедности саобраћаја на путевима („Службени гласник РС“, бр. 41/2009, 53/2010, 101/2011, 55/2014, 24/2018, 41/2018, 87/2018 и 23/2019) дана 05.12.2022. године, донела је

Р Е Ш Е Њ Е
О ДОПУНИ РЕШЕЊА
О ТЕХНИЧКОМ РЕГУЛИСАЊУ
САОБРАЋАЈА
НА ПОДРУЧЈУ НАСЕЉЕНОГ МЕСТА
КРУШЕВАЦ

1. МЕЊА СЕ Решење о техничком регулисању саобраћаја на подручју насељеног места Крушевац („Сл. лист града Крушевца“, бр. 5/2011 ...) тако што се у члану 6. ставу 1. „Одређују се општа паркиралишта за путничка возила у следећим улицама:“ тачка 27. мења да гласи:

“27. Улица кнеза Милоша, левом и десном страном од Булевара Николе Пашића до Улице Гаврила Принципа, за подужно паркирање на коловозу и, гледано од Улице Гаврила Принципа, на првом и другом саобраћајном прикључку левом и десном страном за управно паркирање на уређеној ниши на тротоару и левом и десном страном на саобраћајници која се пружа од Улице Херцеговачке до Улице кнеза Милоша за управно паркирање у нишама;”

2. ОБАВЕЗУЈЕ СЕ ЈП „Пословни центар“ Крушевац да, сходно чл. 158 став 3. Закона о безбедности саобраћаја на путевима, изради саобраћајни пројекат у складу са изменом режимом саобраћаја утврђеним у ставу I диспозитива

овог Решења и достави га овом Одељењу ради давања сагласности на исти.

3. Ово Решење објавити у Службеном листу града Крушевца.

ГРАДСКА УПРАВА ГРАДА КРУШЕВЦА

IV Број: 344-1072/22

НАЧЕЛНИК,

Весна Анђелић, с.р.

497

Градска управа града Крушевца, Одељење за стамбено-комуналне и имовинско-правне послове, решавајући по службеној дужности на основу чл. 157. Закона о безбедности саобраћаја на путевима ("Службени гласник РС", бр. 41/2009, 53/2010, 101/2011, 55/2014, 24/2018, 41/2018, 87/2018 и 23/2019), дана 12.12.2022. године, донела је

Р Е Ш Е Њ Е
О ИЗМЕНИ И ДОПУНИ РЕШЕЊА
О ТЕХНИЧКОМ РЕГУЛИСАЊУ
САОБРАЋАЈА
НА ПОДРУЧЈУ НАСЕЉЕНОГ МЕСТА
КРУШЕВАЦ

I - МЕЊА СЕ И ДОПУЊУЈЕ Решење о техничком регулисању саобраћаја на подручју насељеног места Крушевац („Службени лист града Крушевца“, бр. 5/2011,...) тако да:

- у члану 5. ставу 1. наслову „Одређују се места за обележене пешачке прелазе у следећим улицама:“ тачка 67.1 мења се да гласи:

„67.1. Улица Његошева, испред Улице Душана Радића гледано из правца Улице мајке Југовића и испред раскрснице на којој се одвија кружни ток саобраћаја гледано из правца Улице војводе Мишића;“

- у члану 34. у тачки "г) Одређује се постављање техничких средстава за успоравање саобраћаја у алинеји "- пуног платоа у следећим улицама:" тако што се након тачке 9.а додаје нова тачка 9.б која гласи:

„9.б Улица Његошева, на пешачком прелазу испред Улице Душана Радића;“

II - ОБАВЕЗУЈЕ СЕ Јавно предузеће за урбанизам и пројектовање Крушевац да, сходно чл. 158 став 3. Закона о безбедности саобраћаја на путевима, изради саобраћајни пројекат у складу са режимом саобраћаја утврђеним у ставу I диспозитива овог Решења и достави га овом Одељењу ради давања сагласности на исти.

III - Ово Решење објавити у "Службеном листу града Крушевца".

ГРАДСКА УПРАВА ГРАДА КРУШЕВЦА

IV Број: 344-378/22

НАЧЕЛНИК,
Весна Анђелић, с.р.

498

Градска управа града Крушевца, Одељење за стамбено-комуналне и имовинско-правне послове, решавајући по службеној дужности на основу чл. 157. Закона о безбедности саобраћаја на путевима ("Службени гласник РС", бр. 41/2009, 53/2010, 101/2011, 55/2014, 24/2018, 41/2018, 87/2018 и 23/2019), дана 13.12.2022. године, донела је

Р Е Ш Е Њ Е
О ИЗМЕНИ У ДОПУНИ РЕШЕЊА О
ТЕХНИЧКОМ РЕГУЛИСАЊУ САОБРАЋАЈА
НА ПОДРУЧЈУ НАСЕЉЕНОГ МЕСТА
КРУШЕВАЦ

I МЕЊА СЕ И ДОПУЊУЈЕ Решење о техничком регулисању саобраћаја на подручју насељеног места Крушевац („Службени лист града Крушевца“, бр. 5/2011,...) у члану 34. у тачки "г) Одређује се постављање техничких средстава за успоравање саобраћаја у алинеји "- пуног платоа у следећим улицама:"

- тако што се тачка 6.2 мења да гласи:

„6.2. Улица Душанова, на пешачком прелазу иза раскрснице са Улицом Александра Флеминга, гледано од Улице поручника Божидара, на пешачком прелазу иза раскрснице са Улицом Веље Виторовића;“

- тако што се након тачке 9.1.3. додаје нова тачка 9.1.4. која гласи:

„9.1.4 Улица Топличина, на пешачком прелазу иза раскрснице са Улицом Веселина Николића, гледано од Улице Косовске;“

II - ОБАВЕЗУЈЕ СЕ Јавно предузеће за урбанизам и пројектовање Крушевац да, сходно чл. 158 став 3. Закона о безбедности саобраћаја на путевима, изради саобраћајни пројекат у складу са режимом саобраћаја утврђеним у ставу I диспозитива овог Решења и достави га овом Одељењу ради давања сагласности на исти.

III - Ово Решење објавити у "Службеном листу града Крушевца".

ГРАДСКА УПРАВА ГРАДА КРУШЕВЦА

IV Број: 344-1100/22

НАЧЕЛНИК,
Весна Анђелић, с.р.

На основу Решења о образовању радног тела за подршку подстицајном родитељству и развоју деце III број 022-407/2022 од дана 22.09.2022. године,

Радно тело за подршку подстицајном родитељству и раном развоју деце, на састанку одржаном дана 05.12.2022. године, донело је

ПОСЛОВНИК

О РАДУ РАДНОГ ТЕЛА ЗА ПОДРШКУ ПОДСТИЦАЈНОМ РОДИТЕЉСТВУ И РАЗВОЈУ ДЕЦЕ

1. ПРЕДМЕТ

Члан 1.

Овим Пословником ближе се уређује организација рада, начин одлучивања и јавност рада Радног тела за подршку подстицајном родитељству и развоју деце (у даљем тексту: Радно тело), као стручно - саветодавног радног тела Градског већа града Крушевца, као и друга питања од значаја за рад Радног тела.

2. ДЕЛОКРУГ РАДНОГ ТЕЛА

Члан 2.

Радно тело је образовано као мултисекторско тело, у циљу унапређења постојећих и дефинисања нових мера јавне политике усмерених на подршку подстицајном родитељству и развоју деце на територији града Крушевца.

Задаци Радног тела су да планира и надзире спровођење мера јавне политике из различитих области које су усмерене на подршку подстицајном родитељству и развоју деце, а посебно да:

- Анализира постојеће стање у локалној заједници и мере које спроводи и финансира локална самоуправа и дефинише кључне приоритете за деловање у локалној заједници у области подстицајног родитељства и развоја деце;

- Учествује у изради и имплементацији локалних мера за унапређење подршке подстицајном родитељству у првим годинама развоја детета и предлаже Градском већу измене и допуне релевантних постојећих стратешких и програмских докумената, односно израду нових докумената, јавних политика којима би се планирале посебне мере за подршку подстицајном родитељству и развоју деце;

- Даје подршку Градској управи и Градском већу у процесу припреме Предлога буџета града и предлоге за одређивање финансијских средстава

за финансирање програма и сервиса за подршку подстицајном родитељству и развоју деце унутар стратешких одређења и јавних политика;

- Координира размену информација и података између установа, институција и организација које су у локалној заједници задужене за посебна питања подршке родитељству и развоју деце и разматра и дефинише мере заједничког, односно интегрисаног мултисекторског деловања у спровођењу јавних услуга и мера подршке у овим областима;

- Учествује у процесу дефинисања тема и начина комуникације локалних органа са родитељима и будућим родитељима у вези са питањима подршке родитељству и развоја деце и по потреби предлаже Градском већу посебну локалну стратегију комуникације у вези са овим темама;

- Остварује сарадњу са организацијама цивилног друштва, међународним и домаћим развојним партнерима, који дају подршку родитељству и развоју деце, припрема идеје и предлоге за спровођење локалних програма, пројеката и/или услуга подршке у овој области и учествује у изради и спровођењу пројеката и програма за подршку родитељству и развоју деце, у којима је Град носилац или партнер;

- Предузима и друге активности неопходне за остваривање наведених задатака које му додели Градско веће.

3. САСТАВ РАДНОГ ТЕЛА

Члан 3.

Радно тело чине координатор Радног тела и чланови радног тела.

Координатор Радног тела је представник Одељења за друштвене делатности.

Члан 4.

Координатор Радног тела сазива и председава састанцима Радног тела.

Координатор Радног тела:

- представља Радно тело у јавности и на састанцима
- стара се о спровођењу плана рада Радног тела и извршавању задатака Радног тела
- утврђује предлог дневног реда састанака Радног тела
- води састанке Радног тела, стара се да рад Радног тела тече у складу са овим Пословником
- потписује акте које доноси Радно тело
- врши друге послове које му повери Радно тело.

4. ПРАВА И ОБАВЕЗЕ ЧЛАНОВА РАДНОГ ТЕЛА

Члан 5.

Чланови Радног тела:

- учествују у раду Радног тела,
- извршавају задатке Радног тела које им Радно тело повери, врше појединачне послове које им повери Радно тело у складу са наведеним задацима Радног тела,
- врше размену искустава, информација, података и добре праксе између установа, институција, ради интегрисаног мулти-секторског деловања у дефинисању и спровођењу јавних услуга и мера подршке у овим областима.

Члан 6.

Радно тело има секретара који обавља стручне, административне и друге послове за Радно тело и његова повремена радна тела.

Секретар Радног тела:

- у договору са координатором Радног тела припрема и заказује састанак Радног тела,
- стара се о прибављању потребних материјала и благовременом упућивању позива и материјала за састанак члановима Радног тела,
- води записник са састанка Радног тела,
- стара се о техничкој обради аката Радног тела усвојених на састанку и њиховом достављању субјектима на које се односе,
- стара се о евиденцији рада Радног тела,
- прикупља иницијативе и предлоге упућене Радном телу,
- у сарадњи са координатором припрема годишње извештаје о раду Радног тела који се подносе Градском већу,
- обавља друге послове у вези са радом Радног тела, а у складу са овим Пословником.

Члан 7.

О раду Радног тела секретар Радног тела води документацију.

Обавезну документацију чине позив за састанак, материјали за одлучивање, записник са састанка, листа присутних чланова Радног тела, као и потписани и оверени акти које је Радно тело усвојило.

Члан 8.

Радно тело одржава састанке по потреби, а најмање једном у два месеца.

На састанке Радног тела могу се позивати стручњаци и представници других органа,

установа или организација који немају своје представнике у Радном телу, ако је то потребно ради информисања чланова Радног тела о одређеном питању.

Радно тело подноси годишње извештаје о свом раду Градском већу.

5. ОРГАНИЗАЦИЈА РАДА РАДНОГ ТЕЛА

Припрема и заказивање састанака

Члан 9.

У договору са координатором Радног тела, састанак Радног тела припрема и сазива секретар Радног тела писменим или електронским путем.

Састанак Радног тела обавезно се сазива на писани захтев најмање 1/3 чланова од укупног броја чланова Радног тела, као и на захтев Градоначелника.

Састанак Радног тела сазива се најкасније пет дана пре њеног одржавања.

Састанак се може сазвати и у краћем року, када за то постоје оправдани разлози.

Координатор Радног тела дефинише предлог дневног реда састанка Радног тела.

Уз позив за састанак, члановима Радног тела доставља се и предлог дневног реда, као и пратећи материјали, све писменим путем.

Чланови Радног тела који нису у могућности да физички присуствују састанку могу учествовати у њеном раду преко интернета, уколико за то постоје технички услови.

Вођење састанка и одлучивање

Члан 10.

Координатор Радног тела, односно председавајући састанком Радног тела, отвара састанак, утврђује број присутних чланова Радног тела и након тога приступа утврђивању дневног реда.

Кворум за одлучивање и рад постоји ако седници присуствује најмање половина чланова Радног тела.

Дневни ред утврђује се на основу предлога дневног реда и предлога чланова Радног тела за измену и допуну.

По утврђивању дневног реда усваја се записник са претходног састанка.

Члан Радног тела има право да стави примедбу на записник.

При усвајању записника Радно тело прво одлучује о примедбама које су стављене на записник.

Разматрање и одлучивање на састанку врши се по тачкама утврђеног дневног реда.

Члан 11.

Састанак Радног тела се прекида: када се у току седнице број присутних чланова смањи тако да не постоји кворум за њено одржавање; када састанак због дугог трајања не може да се заврши истог дана; када дође до тежег нарушавања реда на састанку, а председавајући није у стању да га поврати редовним мерама.

Састанак прекида председавајући.

Члан 12.

Радно тело одлучује јавним гласањем.

Одлука се сматра усвојеном ако за њу гласа већина присутних чланова Радног тела.

Члан 13.

О току састанка води се записник.

Записник састанка садржи редни број састанка Радног тела, датум и место одржавања састанка, име председавајућег, имена учесника састанка по позиву, имена других присутних, утврђени дневни ред, садржај расправе и одлуке о појединим тачкама дневног реда.

Уколико постоје издвојена мишљења појединих чланова Радног тела, битни делови изјаве којом је изражено издвојено мишљење се уносе у записник.

О вођењу и чувању записника стара се секретар Радног тела.

Електронске седнице Радног тела**Члан 14.**

У случају неопходности Радно тело може одржати састанак електронским путем.

Акти Радног тела**Члан 15.**

О питањима које разматра, Радно тело заузима ставове и предлоге, усваја препоруке и мишљења и покреће иницијативе.

Акт који доноси Радно тело потписује председавајући састанка на којој је акт донет.

Записник састанка Радног тела потписују председавајући и секретар Радног тела.

6. ЈАВНОСТ РАДА РАДНОГ ТЕЛА**Члан 16.**

Састанци Радног тела су јавни.

Састанцима Радног тела могу присуствовати овлашћени представници средстава јавног информисања и обавештавати јавност о њеном раду.

Радно тело може одлучити да састанак буде затворен за јавност.

Члан 17.

У циљу обавештавања јавности о раду Радног тела на интернет презентацији Града, објављују се: обавештење о времену и месту одржавања састанка Радног тела са предлогом дневног реда и извештај са одржаног састанка.

На интернет презентацији Града се по потреби могу објављивати и други акти (иницијативе, предлози, мишљења) усвојени на састанку Радног тела, као и значајнији информативни и документациони материјали везани за рад Радног тела.

О благовременом обавештавању јавности о раду Радног тела на интернет презентацији стара се координатор Радног тела.

О раду Радног тела може се обавештавати јавност и на други начин (давањем саопштења за јавност, одржавањем конференција за штампу и на други погодан начин) о чему се у складу са важносту разматраних питања посебно договарају председник Радног тела и остали чланови јавног тела.

7. СРЕДСТВА ЗА РАД**Члан 18.**

Средства за рад Радног тела обезбеђује Град.

8. ИЗМЕНЕ И ДОПУНЕ**Члан 19.**

Измене и допуне Пословника врши Радно тело. Предлог о изменама и допунама Пословника може поднети координатор или члан радног тела.

Предлог мора бити образложен.

9. ЗАВРШНЕ ОДРЕДБЕ**Члан 20.**

Овај Пословник ступа на снагу осмог дана од дана објављивања у “Службеном листу града Крушевца”.

КООРДИНАТОР РАДНОГ ТЕЛА
Зорана Павловић, с.р.

С А Д Р Ж А Ј

Ред. Бр.		Страна
I – АКТИ СКУПШТИНЕ ГРАДА КРУШЕВЦА		
403.	Одлука о буџету града Крушевца за 2023.годину.....	1
404.	Кадровски план Градске управе, Градског правобранилаштва, Службе месних заједница и Службе интерне ревизије града Крушевца за 2023. годину.....	100
405.	Одлука о изменама и допунама Одлуке о локалним комуналним таксама.....	105
406.	Програм уређивања грађевинског земљишта за 2023.годину.	106
407.	Програм отуђења грађевинског земљишта у јавној својини града Крушевца за 2023.годину.....	130
408.	Одлука о изменама Одлуке о оснивању ЈП „Пословни центар“ Крушевац.....	131
409.	Одлука о измени и допуни Одлуке о обухвату земљишта коме је промењена намена из пољопривредног у грађевинско а на основу Генералног урбанистичког плана Крушевца 2025.....	132
410.	Одлука о усвајању Локалног акционог плана запошљавања града Крушевца за 2023.годину са Локалним акционим планом запошљавања града Крушевца за 2023.годину.....	132
411.	Програм унапређења социјалне заштите на територији града Крушевца у 2023.години.	155
412.	Програм коришћења средстава Буџетског фонда за заштиту животне средине града Крушевца за 2023. годину.....	162
413.	План детаљне регулације Источна обилазница ул.“ Кнеза Милоша –Мудраковачки мост“ у Крушевцу.....	170
414.	План детаљне регулације „Источна обилазница Бивољски мост-Паруновачки мост“ у Крушевцу	200
415.	Измене и допуне Плана детаљне регулације „Хајдук Вељкова север“ у делу урбанистичке зоне А.1.2. у Крушевцу.....	227
416.	Измене и допуне Плана детаљне регулације „Центар 5“ за урбанистичку зону Ц у Крушевцу.....	229
417.	Одлука о изради Плана генералне регулације „Велика Ломница“ у Крушевцу	232
418.	Решење о исправци грешке у Плану детаљне регулације „Пејтон 2“ у Крушевцу.....	235
419.	Решење о исправци грешке у Плану детаљне регулације “Стари Аеродром“ у Крушевцу.	236
420.	Решење о давању сагласности на Измене и допуне Програма пословања ЈКП „Водовод Крушевац“ за 2022.годину.	238
421.	Решење о давању сагласности на Посебан програм коришћења средстава из буџета града Крушевца за 2022.годину који је донео Надзорни одбор ЈКП „Водовод Крушевац“ под бр.4783 од 29.11.2022.године.	238
422.	Решење о давању сагласности на Одлуку Надзорног одбора ЈКП „Крушевац“ бр.11718 од 30.11.2022.године којом се усваја Измена и допуна III Програма пословања ЈКП „Крушевац“ за 2022.годину.	238
423.	Решење о давању сагласности на Посебан програм коришћења средстава из буџета града Крушевца за 2022.годину, који је донео Надзорни одбор ЈКП „Крушевац“ под бр. 11717 од 30.11.2022.године.	239
424.	Решење о давању сагласности на Програм пословања Јавног предузећа за урбанизам и пројектовање Крушевац за 2023. годину.	239
425.	Решење о давању сагласности на Програм пословања ЈКП „Водовод Крушевац“ Крушевац за 2023. годину... ..	239
426.	Решење о давању сагласности на Програм пословања ЈКП „Крушевац“ Крушевац за 2023. годину.	239
427.	Решење о давању сагласности на Програм пословања ЈКП „Градска топлана“ Крушевац за 2023. годину.	240

428.	Решење о давању сагласности на Посебан програм за коришћење субвенција у 2023.години који је донео Надзорни одбор ЈКП „Градска топлана“ Крушевац 08.12.2022.године под бр. 65/2.	240
429.	Решење о давању сагласности на Програм пословања ЈП „Пословни центар“ Крушевац за 2023. годину.	240
430.	Решење о давању сагласности на Програм рада Народне библиотеке у Крушевцу за 2023.годину.	240
431.	Решење о давању сагласности на Програм рада Народног музеја у Крушевцу за 2023.годину.	241
432.	Решење о давању сагласности на Програм рада Историјског архива у Крушевцу за 2023.годину.	241
433.	Решење о давању сагласности на Програм рада Крушевачког позоришта у Крушевцу за 2023.годину.	241
434.	Решење о давању сагласности на Програм рада Културног центра Крушевац за 2023.годину.	241
435.	Решење о давању сагласности на Програм рада ПУ „Ната Вељковић“ у Крушевцу за 2023.годину.	242
436.	Решење о давању сагласности на Програм рада Спортског центра Крушевац за 2023.годину.	242
437.	Решење о давању сагласности на Програм рада Центра за стручно усавршавање Крушевац за 2023.годину.	242
438.	Решење о давању сагласности на Програм рада Центра за социјални рад у Крушевцу за 2023.годину.	242
439.	Решење о давању сагласности на Програм рада Центра за особе са инавлидитетом у Крушевцу за 2023.годину.	243
440.	Решење о давању сагласности на Програм рада Црвеног крста у Крушевцу за 2023.годину.	243
441.	Решење о давању сагласности на Програм рада Апотекарске установе Крушевац за 2023.годину.	243
442.	Решење о давању сагласности на Програм рада Јавне ветеринарске установе Ветеринарске станице Крушевац са финансијским планом за 2023.годину.	243
443.	Решење о давању сагласности на Програм рада Туристичке организације Крушевац са финансијским планом за 2023.годину.	244
444.	Решење о давању сагласности на Програм пословања предузећа Бизинис инкубатора д.о.о.Крушевац, са финансијским планом за 2023.годину.	244
445.	Решење о усвајању Плана заштите од пожара града Крушевца.	244
446.	Решење о давању сагласности на Статут Историјског архива у Крушевцу.	244
447.	Решење о утврђивању престанка дужности директора Установе „Центар за особе са инвалидитетом“ Крушевац.	245
448.	Решење о именовању в.д. директора Установе „Центар за особе са инвалидитетом“ Крушевац.	245
449.	Решење о разрешењу и именовању члана Управног одбора Центра за социјални рад у Крушевцу.	245
450.	Решење о разрешењу и именовању члана Школског одбора Основне школе „Свети Сава“ Читлук.	246
451.	Решење о разрешењу и именовању члана Школског одбора Музичке школе „Стеван Христић“ у Крушевцу.	246
452.	Закључак о усвајању Извештаја о реализацији активних мера запошљавања Локалног акционог плана запошљавања града Крушевца за 2022.годину.	246
453.	Закључак о оцени Годишњег Извештаја Савета за родну равноправност за период 01.01.2022-31.12.2022. године.	246
454.	Закључак о давању мишљења на промене граница катастарских општина Бивоље и Паруновац.	247

III - АКТИ ГРАДСКОГ ВЕЋА И ДРУГО

455.	Закључак о усвајању Извештаја Комисије за спровођење расподеле средстава за традиционалне цркве и верске заједнице о реализацији одобреног пројекта и утрошку одобрених средстава традиционалним црквама и верским заједницама у 2022. години бр. 297 од 28.11.2022. године.	247
456.	Правилник о пружању услуге „Помоћ у кући“	247
457.	Решење о утврђивању цене услуге – Помоћ у кући за одрасла и старија лица у Геронтолошком центру Крушевац	252
458.	Решење о давању сагласности на Правилник о поступању са принудно уклоњеним возилима који је донео Надзорни одбор под бр.13175 од 08.12.2022.године.	253
459.	Решење о давању сагласности на Одлуку Надзорног одбора ЈКП Крушевац бр. 11305 од 18.11.2022.године којом се врши измена и допуна Ценовника за одржавање јавне хигијене, зимског одржавања, осталих комуналних услуга и одржавања јавних зелених површина и одржавање водотокова другог реда.	253
460.	Решење о давању сагласности на Одлуку о измени и допуни Правилника о организацији и систематизацији послова ЈП „Пословни центар“ Крушевац коју је донео директор под бр. 12258 од 14.11.2022.године.	255
461.	Решење о давању сагласности на Одлуку о измени и допуни Правилника о унутрашњој организацији и систематизацији послова у ЈП за урбанизам и пројектовање Крушевац III бр.3874 од 12.12.2022.године.	256
462.	Решење о давању сагласности на Одлуку Надзорног одбора ЈКП Крушевац бр. 11 од 30.11.2022.године којом се усваја Програм одржавања светлосне саобраћајне сигнализације, сигнализације семафора на територији града Крушевца за 2023.годину бр. 12 од 30.11.2022.године.	256
463.	Решење о давању сагласности на Одлуку Надзорног одбора ЈКП „Водовод Крушевац“ Крушевац бр.40/6 од 30.11.2022.године којом се утврђује право на попуст плаћања на име утрошене воде у максималном месечном износу од 15м ³ по домаћинству.	256
464.	Решење о давању сагласности на Одлуку Надзорног одбора ЈКП „Водовод Крушевац“ Крушевац, бр.38/7 од 28.10.2022.године којом се ставља ван снаге Одлука 18/4 од 15.04.2022.године којом је задржана цена за пречишћавање отпадних вода.....	257
465.	Решење о давању сагласности на План одржавања атмосферске канализације ЈКП“Водовод Крушевац” Крушевац на територији града Крушевца за 2023.годину под бр.4832 од 02.12.2022.године	257
466.	Решење о давању сагласности на План одржавања фонтана и јавних чесми града Крушевца за 2023 годину који је донео ЈКП Водовод-Крушевац под бр.4856 од 05.12.2022.године.	257
467.	Решење којим се усваја Програм рада Зоохигијенске службе ЈКП Крушевац за 2023.годину који је предложило ЈКП под бр.13 од 30.11.2022.године.	258
468.	Решење којим се усваја Програм одржавања јавних површина и јавне хигијене на територији града Крушевца за 2023.годину који је предложило ЈКП Крушевац под бр.8 од 30.11.2022.године.	258
469.	Решење којим се даје сагласност на Програм изношења смећа за 2023.годину који је предложило ЈКП Крушевац Крушевац под бр.6 од 30.11.2022.године.	258
470.	Решење којим се даје сагласност на Програм одржавања јавног зеленила за 2023.године који је предложило ЈКП Крушевац под бр. 17. од 30.11.2022. године.....	258
471.	Програм за рад Савета за безбедност саобраћаја на путевима на територији града Крушевца за 2023. годину.	259
472.	Решење о давању сагласности на измене и допуне Правилника о унутрашњој организацији и систематизацији послова ЈКП „Водовод Крушевац“ Крушевац који је донео директор Одлуком под бр. 40/10 од 30.11.2022.године	267
473.	Решење о давању сагласности Одлуку о изменама и допунама Правилника о организацији и систематизацији послова Народне библиотеке Крушевац коју је донео директор под бр. 288 од 20.12.2022.године	267
474-488	Решење о употреби средстава текуће буџетске резерве	267-273
489-492	Решење о повраћају средстава текуће буџетске резерве	274-275

493-	Решења о повећању прихода и расхода буџета	275-
494		276

IV - АКТИ ГРАДСКЕ УПРАВЕ и друго

495.	Одлука о приступању изради стратешке процене утицаја Плана генералне регулације „Велика Ломница“ у Крушевцу на животну средину.....	276
496.	Решење о допуни Решења о техничком регулисању саобраћаја на подручју насељеног места Крушевац (Ул. Кнеза Милоша-паркиралишта) од 5. 12. 2022.....	277
497.	Решење о измени и допуни Решења о техничком регулисању саобраћаја на подручју насељеног места Крушевац (Ул. Његошева -пешачки прелаз и путни плато) од 12. 12. 2022.....	278
498.	Решење о измени и допуни Решења о техничком регулисању саобраћаја на подручју насељеног места Крушевац (Душанова- путни плато) од 13. 12. 2022..... ***	278
499.	Пословник о раду Радног тела за подршку подстицајном родитељству и развоју деце.....	279

СЛУЖБЕНИ
ЛИСТ
ГРАДА
КРУШЕВЦА

Издавач: Градска управа града Крушевца; **Адреса:** 37000 Крушевац, Газиместанска 1; **Телефон:** 414-700;
Телефакс: 430-332; **Жиро-рачун:** 840-18640-80; **Главни и одговорни уредник:** Маја Цуцкић, секретар
Скупштине града Крушевца; **Штампа:** ПРЕДУЗЕЋЕ ЗА ГРАФИЧКУ, ИЗДАВАЧКУ И ТРГОВИНСКУ
ДЕЛАТНОСТ „ГРАФИКА ГАЛЕБ“ ДОО НИШ